

Befolkningsstatistik

1998

Del 4

Födda och döda,
civilståndsåändringar m. m.

INLEDNING TILL

Befolkningsstatistik Födda och döda, civilståndsändringar m. m. 1816-2001

Äldre befolkningsstatistik utgavs för åren 1816-1850 i Tabellkommissionens berättelser för varje femårsperiod och för åren 1851-1910 i *Bidrag till Sveriges officiella statistik, A, Befolkningsstatistik*.

Befolkningsstatistiken utgavs för åren 1911-1960 i *Befolkningsrörelsen*, för åren 1961-1966 i *Folkmängdens förändringar*, för åren i 1967-1990 i *Befolkningsförändringar 19xx del 3* och från och med året 1991 i *Befolkningsstatistik del 4*. Samtliga utgivna i serien *Sveriges officiella statistik*.

Från och med 2002 publiceras befolkningsstatistiken på www.scb.se

Befolkningsstatistik

1998

Del 4

Födda och döda,
civilståndsåändringar m. m.

Population statistics 1998

Part 4
Vital statistics

Official Statistics of Sweden
Statistics Sweden
1999

- Tidigare publicering** Publikationen utgavs mellan 1967 och 1990 under titeln *Befolkningsförändringar (SOS) 19xx del 3*. Uppgifter har publicerats för åren 1816–1850 i *Tabellkommissionens berättelser för varje femårsperiod*, för åren 1851–1910 i *Bidrag till Sveriges officiella statistik, A) Befolkningsstatistik*, för åren 1911–1960 i *Befolkningsrörelsen (SOS)* och för åren 1961–1966 i *Folkmängdens förändringar (SOS)*.
- Previous publication** The report has been published between 1967 and 1990 under the title *Population Changes (SOS) 19xx part 3*. Reports have been published for the years 1816–1850 within the reports of the *Table Commission* for each five-year period, for the years 1851–1910 in *Contribution to the Official Statistics of Sweden, A) Population Statistics*, for the years 1911–1960 in *Vital Statistics (SOS)*, and for the years 1961–1966 in *Population Changes (SOS)*.
- Producent** Statistiska centralbyrån
Producer Programmet för Befolkningsstatistik
701 89 ÖREBRO
E-post: befolkning@scb.se
Telefon: 019-17 69 00, fax: 019-17 69 42

Omslag: Ateljén, SCB
Foto: Jan-Aage Haaland, SCB

ISSN 1102-4763
ISBN 91-618-0997-7

Printed in Sweden
SCB-Tryck, Örebro 2000.07

Förord

Statistiska centralbyrån (SCB) redovisar här fjärde delen av Befolkningsstatistik 1998. Den innehåller uppgifter om födda, döda, civilståndsändringar och medborgarskapsbyten för hela riket samt ett antal tabeller avseende län och riksområden.

I Befolkningsstatistik 1998 del 1-2 (SOS) publiceras uppgifter om folkmängd i kommuner, län, landstingsområden och landskap samt inrikes och utrikes flyttningar. I del 3 publiceras uppgifter om befolkningens fördelning efter kön, ålder, civilstånd och medborgarskap.

Underlagsmaterialet till rapporten är meddelanden som kommer från folkbokföringen.

Statistiska centralbyrån i juni 2000

SVANTE ÖBERG

Anna Wilén

Innehåll

Contents

Sid/ page	Text	Text
9	Svensk-engelsk ordlista	List of terms
12	Inledning på engelska	Introduction in English
14	Inledning	Introduction
 1 Befolkningens sammansättning		 1 Composition of the population
Diagram		Chart
17	1 Hela befolkningen och utländska medborgare efter kön och ålder 31 december 1998. Relativ fördelning	1 The whole population and aliens by sex and age, Dec. 31, 1998. Relative distribution
Tabeller		Tables
18	1.1 Folkmängd efter kön och civilstånd vid slutet av 1984-1998	1.1 Population by sex and marital status 1984-1998
18	1.2 Folkmängd länsvis vid årets början och slut samt medelfolkmängd 1998	1.2 Population by county at the beginning and at the end of the year and mean population 1998
19	1.3 Folkmängd efter ålder samt antal kvinnor mot 1 000 män i olika åldrar vid slutet av 1960-1998	1.3 Population by age and age-specified sex ratios 1960-1998
20	1.4 De olika åldersgruppernas relativa fördelning på civilstånd vid slutet av 1950-1998	1.4 Relative distribution of marital status in different age groups 1950-1998
22	1.5 Folkmängd efter kön, ålder (i ettårs- och femårsklasser) och civilstånd 31 december 1998	1.5 Population by sex, age (in one-year and five-year groups) and marital status on Dec. 31, 1998
24	1.6 Medelfolkmängd efter kön och ålder (i femårsklasser) och civilstånd 1998	1.6 Mean population by sex, age (in five-year groups) and marital status 1998
25	1.7 Medellängd och medelvikt för män vid inskrivning 1968-1998	1.7 Average stature and average weight of men at enlistment 1968-1998
25	1.8 Fördelning efter längd och vikt för män vid inskrivning 1992-1998	1.8 Distribution by stature and weight of men at enlistment 1992-1998
 2 Befolkningsförändringar-översikt		 2 Summary of population changes
Diagram		Chart
27	2 Naturlig folkökning och flyttningsöverskott länsvis 1998	2 Natural increase of population and excess of migration by county 1998
Tabeller		Tables
28	2.1 Befolkningsförändringar i sammandrag 1940-1998	2.1 Summary of vital events 1940-1998
32	2.2 Befolkningsförändringar länsvis 1998	2.2 Population changes by county 1998
34	2.3 Folkökning länsvis 1994-1998	2.3 Increase of population by county 1994-1998

3 Födda

Diagram

- 35 3 Antal födda 1940-1998
36 4 Åldersdifferentierade fruktsamhetstal och åldersdifferentierade abortfrekvenser 1970-1998

Tabeller

- 37 3.1 Levande födda och dödfödda efter kön och moderns ålder länsvis m. m. 1998
38 3.2 Andel (procent) barn födda av ej gift moder länsvis m. m. 1989-1998
39 3.3 Levande födda och dödfödda efter börd, kön och moderns ålder 1998
40 3.4 Levande födda och dödfödda efter barnets ordningsnummer och moderns födelseår 1998
41 3.5 Levande födda och dödfödda efter barnets ordningsnummer 1989-1998
41 3.6 Levande födda och dödfödda efter föräldrarnas ålder 1998
42 3.7 Barnets ordningsnummer bland både levande och dödfödda barn efter moderns ålder 1998
43 3.8 Levande födda och dödfödda efter barnets ordningsnummer, tidigare antal av modern dödfödda resp levande födda samt moderns ålder 1998
44 3.9 Åldersdifferentierade fruktsamhetstal efter moderns födelseplats och folkbokföringslän 1998
46 3.10 Levande födda efter föräldrarnas medborgarskap och moderns civilstånd 1998
47 3.11 Levande födda efter barnets medborgarskap och födelseår 1989-1998
48 3.12 Åldersdifferentierade fruktsamhetstal efter moderns födelseland och medborgarskap 1998
50 3.13 Levande födda efter moderns civilstånd, medborgarskap och ålder 1998
52 3.14 Åldersdifferentierade fruktsamhetstal och brutto-reproduktionstal länsvis m. m. 1998
53 3.15 Åldersdifferentierade fruktsamhetstal och olika födelsekvoter 1951-1998
54 3.16 Åldersdifferentierade fruktsamhetstal efter moderns medborgarskap 1998 samt summerad fruktsamhet efter moderns medborgarskap 1974-1998
54 3.17 Åldersdifferentierade fruktsamhetstal efter moderns medborgarskap och civilstånd 1998
55 3.18 Levande födda och dödfödda efter moderns civilstånd samt brutto- och nettoreproduktionstal 1984-1998
55 3.19 Levande födda och dödfödda efter födelsemånad 1976-1998
56 3.20 Fruktsamhetstal, flerbörder och dödföddhet efter föräldrarnas ålder m. m. 1998
56 3.21 Moderns medelålder, medianålder samt kvartilåldrar 1930-1998
56 3.22 Moderns medelålder och medianålder för första, andra och tredje barnet 1974-1998
57 3.23 Levande födda efter föräldrarnas ålder och familjeförhållanden 1998
58 3.24 Levande födda av gifta, samboende och ensamstående föräldrar efter båda föräldrarnas ålder 1998
59 3.25 Legala aborter efter kvinnans ålder och antal tidigare förlossningar 1989-1998

3 Births

Charts

- 3 Number of births 1940-1998
4 Age-specific fertility rates and age-specific abortion rates 1970-1998

Tables

- 3.1 Live and still births by sex and age of mother by county etc. 1998
3.2 Relative number (per cent) of children born by not married mothers by county etc. 1989-1998
3.3 Single, multiple, live and still births by sex and age of mother 1998
3.4 Live births and still births by birthorder of child and year of birth of mother 1998
3.5 Live births and still births by birthorder of child 1989-1998
3.6 Live births and still births by age of parents 1998
3.7 Birthorder of child among both live births and still births by year of birth of mother 1998
3.8 Live births and still births by birthorder of child, number of earlier still births resp. live births and age of mother 1998
3.9 Age-specific fertility rates by place of birth and county of registration 1998
3.10 Live births by citizenship of parents and marital status of mother 1998
3.11 Live births by citizenship of child and year of birth 1989-1998
3.12 Age-specific fertility rates by country of birth and age of mother 1998
3.13 Live births by marital status, citizenship and age of mother 1998
3.14 Age-specific fertility rates and gross reproduction rates by county etc. 1998
3.15 Age-specific fertility rates and different kinds of birth ratios 1951-1998
3.16 Age-specific fertility rates by citizenship of mother 1998 and total fertility rate by citizenship of mother 1974-1998
3.17 Age-specific fertility rates by marital status of mother and citizenship of mother 1998
3.18 Live and still births by marital status of mother, gross reproduction rates and net reproduction rates 1984-1998
3.19 Live births and still births by month 1976-1998
3.20 Fertility rates, multiple birth ratios and still birth rates by age of parents etc. 1998
3.21 Mean, median and quartile age of mother 1930-1998
3.22 Mean and median age of mother for the first, second and third child 1974-1998
3.23 Live births by age and family status of parents 1998
3.24 Live births by married, cohabiting and single parents and by age of both parents 1998
3.25 Legal abortions by age of woman and number of previous births 1989-1998

4 Döda

Diagram

61 5 Antal döda 1940-1998

Tabeller

62 4.1 Döda efter kön, ålder och civilstånd länsvis m.m. 1998
 68 4.2 Döda efter kön, ålder och civilstånd 1998
 70 4.3 Dödstal efter kön, ålder och civilstånd 1998
 70 4.4 Dödstal efter kön, ålder och medborgarskap 1998
 71 4.5 Döda efter kön, födelseår och civilstånd 1998
 73 4.6 Döda efter kön, födelseår, ålder och civilstånd 1998
 77 4.7 Dödstal efter kön och ålder länsvis 1998
 78 4.8 Döda efter kön, ålder och medborgarskap 1998
 80 4.9 Döda under första levnadsåret efter kön och ålder 1998
 80 4.10 Spädbarnsdödlighet länsvis 1998
 81 4.11 Döda och spädbarnsdödlighet efter kön 1981-1998
 81 4.12 Spädbarnsdödlighet på 1 000 levande födda 1951-1998
 82 4.13 Livslängdstabeller 1998
 84 4.14 Livslängdstabeller 1994-1998
 86 4.15 Återstående medellivslängd länsvis 1966-1998
 88 4.16 Sannolika återstående livslängden enligt livslängdstablerna för år 1998 och 1994-1998
 88 4.17 Återstående medellivslängd och sannolika återstående livslängden i år 1751-1998

5 Civilståndsåändringar

Diagram

90 6 Antal giftermål och skilsmässor 1940-1998
 90 7 Nyblivna gifta kvinnor i första giftet efter ålder på 1 000 ogifta 1950-1998
 91 8 Nyblivna gifta kvinnor i omgifte efter ålder på 1 000 änkor och frånskilda 1950-1998
 91 9 Nyblivna frånskilda kvinnor efter ålder på 1 000 gifta kvinnor 1950-1998

Tabeller

92 5.1 Nyblivna gifta efter tidigare civilstånd samt nyblivna änklingar, änkor och frånskilda efter kön länsvis m.m. 1998
 93 5.2 Nyblivna gifta efter tidigare civilstånd samt nyblivna änklingar, änkor och frånskilda efter kön i kommunerna 1998
 98 5.3 Nyblivna gifta efter kön, ålder och tidigare civilstånd 1998
 99 5.4 Ingångna äktenskap (där bägge makarna vid giftermålet var folkbokförda i Sverige) efter makarnas ålder 1998
 100 5.5 Nyblivna gifta efter kön och medborgarskap 1998
 102 5.6 Nyblivna gifta efter kön och födelseland 1998
 104 5.7 Nyblivna gifta i första giftet efter kön och ålder på 1 000 ogifta 1961-1998
 104 5.8 Nyblivna gifta efter makarnas förutvarande civilstånd 1974-1998

4 Deaths

Chart

5 Number of deaths 1940-1998

Tables

4.1 Deaths by sex, age and marital status by county etc. 1998
 4.2 Deaths by sex, age and marital status 1998
 4.3 Death rates by sex, age and marital status 1998
 4.4 Death rates by sex, age and citizenship 1998
 4.5 Deaths by sex, year of birth and marital status 1998
 4.6 Deaths by sex, year of birth, age and marital status 1998
 4.7 Death rates by sex and age by county 1998
 4.8 Deaths by sex, age and citizenship 1998
 4.9 Infant deaths by sex and age 1998
 4.10 Infant mortality rates by county 1998
 4.11 Deaths and infant mortality rates by sex 1981-1998
 4.12 Infant mortality rates 1951-1998
 4.13 Life tables 1998
 4.14 Life tables 1994-1998
 4.15 Life expectancy by county 1966-1998
 4.16 Probable length of life according to the life tables 1998 and 1994-1998
 4.17 Life expectancy and probable length of life, in years, 1751-1998

5 Changes of marital status

Charts

6 Number of marriages and divorces 1940-1998
 7 Age-specific first marriage rates of women 1950-1998
 8 Age-specific remarriage rates of women 1950-1998
 9 Age-specific divorce rates of women 1950-1998

Tables

5.1 Newly married by previous marital status and newly widowed and divorced by sex, county etc. 1998
 5.2 Newly married by previous marital status and newly widowed and divorced by sex by municipality 1998
 5.3 Newly married by sex, age and previous marital status 1998
 5.4 Marriages contracted (where both husband and wife are registered in Sweden at the time of the marriage) by age of spouses 1998
 5.5 Newly married by sex and citizenship 1998
 5.6 Newly married by sex and country of birth 1998
 5.7 First marriages by sex and age per 1 000 single persons 1961-1998
 5.8 Newly married by previous marital status of spouses 1974-1998

Tabeller

105	5.9	Medel-, median- och kvartilåldrar för nyblivna gifta 1940-1998
106	5.10	Nyblivna änklingar, änkor och fränskilda efter kön och ålder 1998
107	5.11	Nyblivna änklingar, änkor och fränskilda efter kön och vigselår 1998
108	5.12	Nyblivna fränskilda efter kön, ålder och äktenskapets varaktighet 1998
109	5.13	Nyblivna fränskilda efter kön och makarnas ålder 1998
110	5.14	Nyblivna fränskilda efter kön och medborgarskap 1998
112	5.15	Nyblivna fränskilda efter kön och födelseland 1998
114	5.16	Äktenskapsskillnader efter äktenskapets varaktighet på 1 000 ingångna äktenskap 1962-1998
115	5.17	Relativa antalet äktenskapsskillnader i varje vigselkohort efter antalet år sedan vigselåret 1955-1998
116	5.18	Nyblivna fränskilda kvinnor efter ålder på 1 000 gifta kvinnor 1969-1998
116	5.19	Äktenskapsskillnader efter barnantal och äktenskapets varaktighet 1998
117	5.20	Äktenskapsskillnader efter barnantal 1974-1998
117	5.21	Nyblivna änklingar och änkor efter ålder och äktenskapets varaktighet 1998
118	5.22	Makarnas medianålder och äktenskapets medianvaraktighet vid upplösningen 1979-1998
118	5.23	Ingångna äktenskap efter vigselår samt upplösta äktenskap efter upplösningsår 1931-1998
119	5.24	Relativa antalet genom ena makens död eller äktenskapsskillnad upplösta äktenskap i varje vigselkohort efter antal år sedan vigselåret 1955-1998
120	5.25	Personer som nyregistrerat sitt partnerskap efter kön, länsvis 1998
120	5.26	Personer som nyregistrerat sitt partnerskap efter kön och ålder 1998

6 Medborgarskapsbyten**Diagram**

121	10	Antal utlänningar som fått svenskt medborgarskap 1940-1998
-----	----	--

Tabeller

122	6.1	Utlänningar som erhållit svenskt medborgarskap efter kön, ålder och civilstånd 1998
123	6.2	Personer som bytt medborgarskap efter tidigare och nuvarande medborgarskap samt kön 1998
124	6.3	Utlänningar som erhållit svenskt medborgarskap efter kön, civilstånd och tidigare medborgarskap 1998
127	6.4	Utlänningar som erhållit svenskt medborgarskap efter tidigare medborgarskap 1989-1998
130	6.5	Utlänningar som erhållit svenskt medborgarskap efter kön, kommunvis 1998

Tables

5.9	Mean, median and quartile age at marriage 1940-1998
5.10	Newly widowed and divorced by sex and age 1998
5.11	Newly widowed and divorced by sex and year of marriage 1998
5.12	Newly divorced by sex, age and duration of marriage 1998
5.13	Newly divorced by sex and age of spouses 1998
5.14	Newly divorced by sex and citizenship 1998
5.15	Newly divorced by sex and country of birth 1998
5.16	Divorce rate by duration of marriage per 1 000 marriages 1962-1998
5.17	Relative number of divorces in each marriage cohort by number of years since marriage 1955-1998
5.18	Age-specific divorce rates of women per 1 000 married women 1969-1998
5.19	Divorces by number of children and by duration of marriage 1998
5.20	Divorces by number of children 1974-1998
5.21	Newly widowed by age and duration of marriage 1998
5.22	Median age of spouses and median duration of marriage at dissolution of marriage 1979-1998
5.23	Marriages by year of contractions and dissolutions of marriages by year of dissolution 1931-1998
5.24	Relative number of dissolutions of marriages through divorce or death of one spouse in each marriage cohort by number of years since marriage 1955-1998
5.25	Persons who have newly registered their partnership by sex and county 1998
5.26	Persons who have newly registered their partnership by sex and age 1998

6 Changes of citizenship**Chart**

10	Number of aliens naturalized by sex and age 1940-1998
----	---

Tables

6.1	Aliens naturalized by sex, age and marital status 1998
6.2	Changes of citizenship by earlier and present citizenship and sex 1998
6.3	Aliens naturalized by sex, marital status and previous citizenship 1998
6.4	Aliens naturalized by previous citizenship 1989-1998
6.5	Aliens naturalized by sex and municipality 1998

Bilaga

133 Riksområdenas omfattning 1998

Symboler använda i tabellerna

0 Mindre än hälften av den använda enheten
0,0
.. Uppgiften ej tillgänglig eller alltför osäker för att anges
. Uppgift kan inte förekomma

Appendix

Coverage of County-blocks 1998

Explanation of symbols

Less than half of unit employed
Data not available
Not applicable

List of terms

abortlagstiftning	abort legislation	fader	father
absoluta tal	numbers	faktiskt	actual
andel	share	femårsklasser	five-year groups
andra	second	finsk	Finnish
andra ogifta	other single persons	fjärde	fourth
annat	other	flerbördskvot	multiple birth ratio
asiatisk	Asian	flickor	girls
av	of	flyttningar	migrations
avgångna	removals	flyttningsöverskott	net-migration
avliden	deceased	folkbokförd	entered into population register
avse	concern		
		folkmängd	population
barn	children	Folk- och bostads-	population and housing
barnantal	number of children	räkningen	census
befolkningsförändringar	summary of vital events	folkökning	population growth
beroende på	owing to	fortsättning	continued
beräkna	calculate	fruktsamhet	fertility
bland	among	från	from
bruttoreproduktionstal	gross reproduction rate	frånskild	divorced
båda	both	född	born
		födda	births
civilstånd	marital status	födelsedag	day of birth
		födelsekvot	birth ratio
dagar	days	födelseland	country of birth
Danmark	Denmark	födelseort	place of birth
dansk	Danish	födelseår	year of birth
de största kommunerna	the biggest municipalities	födelseöverskott	excess of births over deaths
differens	difference		
därav	of which	fördelning	distribution
döda	deaths	förekomma	exist
dödfödda	still births	församling	parish
dödfödskvot	still birth ratio	församlingsgräns	parish border
dödlighet	mortality	första	first
dödsdag	day of death	första gifte	first marriage
dödsrisker	probabilities of death	första gången	the first time
dödstal	death rates	första levnadsdygnet	first day of life
		första levnadshalvåret	first half year of life
efter	by	första levnadsmånaden	first month of life
ej gifta	not married	första levnadsveckan	first week of life
ej identifierade	not identified	första levnadsåret	first year of life
ej folkbokförd	not entered in population register	försämra	detonorate
ej uppgivet	not reported	förut frånskild	previously divorced
efter	after, by	förut gifta	previously married
efter födelsedagen	after birthday	förutvarande civilstånd	previous marital status
emigranter	emigrants	förutvarande medborgar-	previous citizenship
en	one	skap	
enligt giftermålsbalken	by marriage law	föräldrar	parents
ensamfödda	single births	förändra	change
ettårsklasser	one-year groups		
exklusive	excluding		

gemensam	common	länsgräns	county border
genom	by	länsvis	by county
gifta (G)	married	makar	husband and wife
giftermål	marriages	mannen	husband
hela antalet	total number	med	with
hela folkökningen	total increase of population	medborgare	citizen
hela riket	the whole country	medborgarskap	citizenship
hela året	the whole year	medborgarskapsbyten	changes of citizenship
hemort	place of residence	medelfolkmängd	mean population
hustru	wife	medellängd	average stature
i	in	medelvikt	average weight
immigranter	immigrants	medelålder	average age
immigrantkohort	cohort of immigrants	median	median
immigrationsöverskott	excess of immigration	mellan	between
indelningsändringar	changes of administrative subdivisions	minst	at least
inflyttad till	place of arrival	moder	mother
inflyttning	in-migration	moderns ålder	age of mother
inflyttningsland	country of in-migration	månad (Mån)	month
inflyttningsår	year of in-migration	män (M)	men
inflyttningsöverskott	excess of migration	naturaliserade	naturalized persons
ingångna äktenskap	marriages contracted	naturlig folkökning	natural increase of population
inklusive	including	nedanstående	following
inom	within	nedkomst	confinement
inrikes	internal	nedre	lower
inrikes flyttningar	internal migration	netto	net
inrikes omflyttning	internal migration	nettoinflyttning	net migration
inskrivningsår	enlistment year	nettoreproduktionstal	net reproduction rate
inte	not	Norden	the Nordic countries
i äktenskap	in marriage	Norge	Norway
invandring	immigration	norsk	Norwegian
invandringskohort	cohort of immigrants	nuvarande	present
invandringsår	year of immigration	nyblivna	newly
Italien	Italy	oavsett	apart from
Jugoslavien	Yugoslavia	obefintligregister(OB)	register of people with "residence unknown"
kalenderdygn	calendar day	och	and
kalenderår	calendar year	ogifta(OG)	single
kapitel	article	okänd	unknown
kartering	mapping	olika åldersgrupper	different age groups
kommun	municipality	omflyttning	migration
kommungräns	municipality border	omgifte	re-marriage
kvarboende	still resident	ordningsnummer	birth order
kvarlevande	survivors	per	per
kvartil	quartile	perinatal dödlighet	peri-natal mortality
kvinnor (KV)	women	personnummer	personal identity number
kön	sex	pojkar	boys
könskvot	sex ratio	procent	per cent
land	country	procentuell fördelning	percentage distribution
legala aborter	legal abortions	promille	per thousand
legitimitet	legitimacy	på	on
levande födda	live births	redovisning	account
liten	small	register	register
livslängdstabell	life table	relativ fördelning	relative distribution
län	county	reproduktionsperiod	birth timing
länder	countries	resp	respectively
längd	stature	riksområde	county-block (see appendix)
		risktid	exposure time

samboende	cohabitation	utlänningar	foreigners
samlad abortkvot	total abortion rate (the number of abortions performed on 1 000 women during their reproduction period)	utrikes flyttningar	external migration
		utrikes omflyttning	external migration
		utom äktenskap (UÄ)	illegitimate
		utomlands	abroad
sammanlagt	total	utrikes	external
samma år	same year	utvandring	emigration
sammantagna	total	utvandringskohort	cohort of emigrants
samtliga	total, all	utvandringsår	year of emigration
sannolika återstående livslängden	probable length of life	varaktighet	duration
sedan	since	vid	with
skillnad	difference	vigselkohort	marriage cohort
skild	divorced	vigselår	year of marriage
spädbarnsdödlighet	infant mortality rates	vikt	weight
stad	town	vistelsetid	duration of stay
statslösa	stateless		
storleksordning	size	ålder	age
storstadsområde	metropolitan area	aldersdifferentierade	age-specific fertility rates
summa (SA)	total	fruktsamhetstal	
summerad fruktsamhet	total fertility rate	åldersgrupper	age groups
svensk	Swedish	åldersfördelning	age distribution
sydamerikansk	South-American	åldersklasser	age groups
		år	year
territoriell	territorial	årets början	beginning of the year
tidigare	previous	årets slut	end of the year
till	to	återinvandrare	re-migration to Sweden
tillkomna	additions	återutvandrare	re-migration from Sweden
total	total	återstående medellivslängd	life expectancy
tredje	third		
trillingar	triplets	äktenskap	marriage
tvillingar	twins	äktenskapets ordningsnummer	order of marriage
Tyskland	Germany	äktenskapets varaktighet	duration of marriage
		äktenskaplig fruktsamhet	marital fertility
under	under, during	äktenskapsskillnader	divorces
under förutsättning	on condition	ändra	change
upplösta äktenskap	marriages dissolved	änklingar (ÄNK)	widowers
ut	out	änkor (ÄNK)	widows
utflyttad från	place of departure		
utflyttade	out-migrated	ökning	increase
utflyttningsland	country of out-migration	överförda	transferred
utflyttningsår	year of out-migration	överskott	excess
utgå	be excluded	övre	upper
utlandet	abroad	övriga	others
utländsk	foreign		

Introduction

1 Main outlines for organization of population statistics

According to Swedish law, the main rule is that all persons residing in the country shall be registered at the property unit in the parish where they reside.

Since 1 July 1991, local registration functions are performed by the Tax Offices. Between 1686 and 1991, the Parish Offices of the Church of Sweden carried out the local work.

A major means of identifying any person is the personal identity number that is assigned to every individual registered in the Population Registration System. The number follows a person from birth to death and is entered in most personal registers in Sweden, making it possible to identify individuals in different administrative materials and collate data. The personal identity number consists of ten digits. The first six digits show the year, month and day of birth. The next three digits are the birth number which is odd for men and even for women. The last digit is a check digit.

2 Raw data

As part of the partial computerization of Sweden's continuous population registration in 1966, Statistics Sweden was granted permission to set up and maintain a register of the entire national population, referred to as the Total Population Register (TPR)

The vital statistics are based on notifications of births, deaths, changes in marital status, and changes in citizenship, internal migration, immigration and emigration. The TPR receives these daily from the Tax Authorities.

The notifications relate to the registered population. Thus, vital statistics are based on the National Registration and consequently conform to its concepts and definitions. The raw data for Tables 1.7 and 1.8 in this report consist of enrolment statistics published by the Enrolment Board of the Armed Forces. Table 3.25 relating to legal abortions is based on reports published by the National Board of Health and Welfare.

3 Definitions and concepts

The definitions used in vital statistics are based on the National Registration definitions.

3.1 Births

Newborn children are registered as born in the parish where the mother was registered at the time of delivery, or, if at the delivery recorded in the Residence Unknown Register, in the parish where the delivery took place.

A live birth refers to a newborn who after the birth has

breathed or showed any other evidence of life such as active heartbeat, pulsation in the umbilical cord or definite movement of voluntary muscles. The definition is valid regardless of the duration of pregnancy and the maturity of the child.

A stillbirth is a newborn who has died before or during delivery and after the end of the 28th gestational week calculated from the first day of the latest normal menstruation. If there is uncertainty regarding gestational age, the length of the foetus is an important factor in the assessment. If the length of foetus is at least 35 centimeters, it will generally be counted as a child.

Birth order for a live born child is determined in relation to all live births of the mother including the newborn child. For stillbirths, the birth order is determined correspondingly among still births to the mother.

Statistics on birth by legitimacy ended in 1976. Since 1977, birth statistics are tabulated by marital status of the mother (married or not married). There was a small difference between "legitimate births" and "births of married mother".

3.2 Deaths

Deaths are recorded by the Tax Office where the deceased was registered, or, if not registered, by the Tax Office where the death took place or the corpse was found.

3.3 Newly married

In regards to the newly married, Statistics Sweden receives information on both spouses, if registered in Sweden. This information contains the registration numbers of the contracting partners.

Newly married are recorded at the Tax Office where they were registered at the time of marriage.

3.4 Newly divorced

In regards to the newly divorced, Statistics Sweden receives information on both ex-spouses, if registered in Sweden. This information contains the registration number of the contracting partner. The Register of Divorces and Marriage Settlement at Statistics Sweden receives information on confirmed or settled divorces in Swedish courts. This information is also statistically processed and included in this report.

Newly divorced are recorded in the parish, where they were registered at the time of divorce.

3.5 Newly widowed

Information on the newly widowed is based upon changes in the registration of marital status. This fact implies, among other

things, that the number of recorded newly widowed does not fully correspond to the number of recorded deceased married men and women in the same year. This is due to the fact that widowed persons were registered in cases where the deceased partner was not registered in Sweden, but the surviving was registered. The reverse case, i.e. where the surviving partner is not registered in Sweden, but the deceased was, also causes discrepancies.

3.6 Migration

The term migration is defined as a movement by a person from one address to another. The time of migration is defined as the actual day of migration if it is reported to the Tax Office within one week after the migration. If the migration is reported later than one week, it is registered as having taken place the day it is reported. In many cases the actual migration took place earlier than the time of registration.

Registration as an immigrant requires that the intentions of the person must be to stay in Sweden for at least one year. Registration as an emigrant requires that the intentions of the person must be to reside abroad for at least one year. Migration between the Nordic countries also requires the existence of a certificate of migration between the Nordic countries. Citizens from countries outside the Nordic countries must obtain residence permits to be registered as immigrants.

3.7 Transfers

A person whose address and place of residence is unknown for more than two years is transferred to the Residence Unknown Register.

In most cases transfers from the Residence Unknown Register relate to persons returning to Sweden who never reported their emigration, and consequently were transferred to the register.

3.8 Population statistics

The TPR for 31 January serves as the statistical base. In January the TPR is brought up to date with births, deaths, migrations and changes of marital status that took place before the end of the previous year. Information relating to events which have taken place in the new year is not introduced into the register.

4 Life tables

The following formula has been used to calculate mortality rates:

$$q_x^t = \frac{D_x^t}{M_x^t + d_x^t}$$

where q_x represents the probability of a person of x years of age dying before he has reached the age of $x+1$. M_x represents the exposure time during the year at age x to $x+1$. D_x is the number of deceased persons of the same age during the year, and d_x represents the number of persons who died in the same calendar year as that in which they attained x years (the number "after date of birth").

The mortality rate for the first year of life has been obtained by relating the number of children who have died before attained 1 year of age, and the number of live births.

Above the age of 90, the risks of death have been smoothed. Wittstein's formula was used until 1986. The risks were overestimated, however, and a new method was developed. (Martinelle, S (1987): A Generalized Perks Formula for Old Age Mortality, R&D Report, Statistics Sweden). The new method has been used since 1987. Since then, the risks of death above 95 have thus been lower than before. Consequently, the expected number of survivors and the expected number of years to live for the very old people have increased. But the change in life expectancy for a new born is negligible (just about 0.02 year).

5 Total Population Register (TPR)

Statistics of population changes are taken from the TPR, which includes changes of citizenship, births, deaths, newly married, newly divorced, newly widowed, internal migration, immigration and emigration. The registers contain geographic codes for county, municipality, parish and metropolitan areas.

6 Quality tests

Received information is checked mechanically with respect to the validity of the codes and the logical contents of the information. The inspection comprises, among other things, regional codes, connections between age and marital status, etc.

7 Cut-off date

Beginning in 1998 the cut-off date is 31 January in the year after the event took place. The change in cut-off date in 1998 will have no effect on comparisons between years.

Inledning

1 Primärmaterial

SCB:s register över totalbefolkningen (RTB) får dagligen ändringsmeddelanden från folkbokföringen. Utgångsmaterialet för förändringsuppgifterna är de rapporter om födelser, dödsfall, flyttningar och civilståndsändringar som skattekontoren lämnar till Riksskatteverket (RSV). Från RTB kan tabeller framställas med t. ex. folkmängden fördelad efter kön, ålder och civilstånd för godtyckligt avgränsade områden från fastighetsnivå och uppåt. RTB och de ändringsmeddelanden till RTB som avser födelser, dödsfall, inrikes flyttningar, immigration och emigration utgör primärmaterial till denna publikation. Uppgifterna avser den folkbokförda befolkningen. Befolkningsstatistiken från SCB baseras sedan 1968 på RTB och folkbokföringsmaterialet med dess begrepp och definitioner.

2 Folkbokföringens huvudregel och de viktigaste undantagen

I befolkningsstatistiken redovisas invånarna där de är folkbokförda. Huvudregeln i folkbokföringen innebär att man folkbokförs i den församling och på den fastighet där man är bosatt. En person anses bosatt på den fastighet där han regelmässigt vistas. Om tveksamhet råder vid bedömningen av var en person är bosatt skall stor hänsyn tas till var personen har sitt arbete eller familj.

2.1 Personer som är folkbokförda men som inte bor i Sverige
Personer som är anställda utomlands i statens tjänst, huvudsakligen UD- och SIDA-anställda, folkbokförs i Sverige. Detta gäller även familjemedlemmar. Personerna fortsätter att vara folkbokförda i den församling varifrån utflyttningen skett.

Regeln gäller inte personer som är anställda utomlands av internationella organisationer, t ex FN.

Svenska missionärer och präster som tjänstgör utomlands och deras medföljande familj får vara folkbokförda i Sverige.

Vidare är personer som flyttar utomlands folkbokförda i Sverige, om vistelsen utomlands är avsedd att vara mindre än ett år. Om man vid utflyttningen inte vet om vistelsen utomlands kommer att vara mer eller mindre än ett år, kan man vara folkbokförd i Sverige upp till ett år efter utflyttningen. Man blir

då folkbokförd under rubriken "på församlingen skrivna" eller på en fastighet där man fortfarande disponerar bostad.

2.2 Personer som bor i Sverige men som inte är folkbokförda

Personer som vid inflyttningen till Sverige avser att stanna här kortare tid än ett år folkbokförs inte. Utomnordiska medborgare måste ha uppehållstillstånd för att bli folkbokförda. Utländska medborgare som tillhör främmande makts beskickning eller konsulat folkbokförs inte. Ingen av ovanstående kategorier ingår i folkmängdsstatistiken.

2.3 Personer folkbokförda på annan fastighet än den där de bor

Från folkbokföringens huvudregel, att man ska vara folkbokförd på den fastighet där man regelmässigt vistas, finns ett antal undantag.

– Den s k familjeregeln innebär att om en person p g a sina arbetsförhållanden inte bor tillsammans med sin familj så skall han ändå vara folkbokförd hos sin familj.

– Om man har ett tidsbegränsat tillfälligt arbete på annan ort så skall man vara folkbokförd där man har sin egentliga bostad.

– Studerande som studerar på annan ort folkbokförs normalt hos föräldrarna. Studerande på universitet och högskolor folkbokförs på studieorten.

Personer som bor i äldreboende kan vara folkbokförda antingen i hemförsamlingen, på den gamla hemfastigheten eller under rubriken "på församlingen skrivna" eller i den församling där fastigheten med äldreboende ligger. Intagning på sjukhus eller kriminalvårdsanstalt ska inte medföra ändring av folkbokföringen.

3 Åldersbegreppet

Variabeln ålder som används ofta i tabellredovisningen är inget entydigt begrepp. Med ålder kan dels avses uppnådd ålder vid årets slut det vill säga i princip en redovisning efter födelseår (fall A), dels uppnådd ålder då en viss händelse inträffat, det vill säga exakt ålder (fall B). Skillnaden kan illustreras med ett Lexis' diagram:

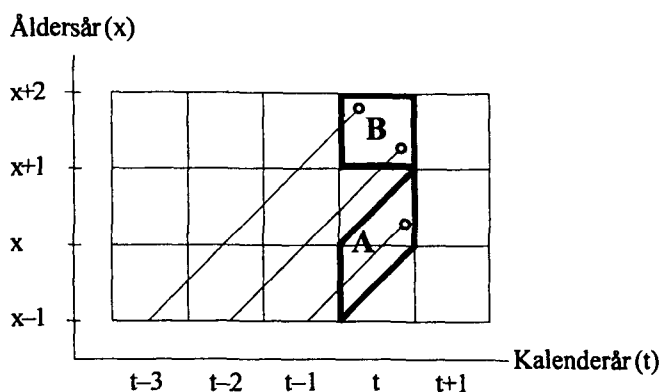

Fall A innebär att alla är födda samma år medan i fall B är de som är $x+1$ år då en händelse inträffar födda antingen $t-3$ eller $t-2$.

I avsnitten 1, 2 och 6 görs *all* åldersredovisning enligt fall A, uppnådd ålder vid årets slut. I avsnitten om födda, döda och civilståndändringar (3, 4 och 5) sker redovisning efter båda åldersbegreppen. I de fall som i tabellhuvudet anges *ålder* avses ålder då händelsen inträffat (fall B). Någon direkt redovisning efter ålder vid årets slut (fall A) förekommer inte utan i stället sker redovisningen efter *födelseår* vilket man lätt kan räkna om till ålder vid årets slut.

4 Annan befolkningsstatistik

I Befolkningsstatistik (SOS) del 1-2 publiceras folkmängden tillsammans med uppgifter om födda, döda, inrikes och utrikes flyttningar för län och kommuner. Mellan 1991-1996 finns uppgifterna i Befolkningsstatistik (SOS) del 1. En utförlig redovisning av flyttningar finns också i Befolkningsstatistik (SOS) del 1-2.

I Befolkningsstatistik (SOS) del 3 publiceras från och med 1991 folkmängd efter kön, ålder, civilstånd och medborgarskap för kommuner, A-regioner, län och hela riket.

SCB producerar en uppsättning standardiserade tabeller under samlingsnamnet BEFPAK. Tabellerna i BEFPAK belyser befolkningsförändringarna i bl a församlingar, kommuner och län. BEFPAK presenteras i SCB:s handbok STATISTIKPAKETEN. De flesta tabeller finns tillgängliga vid SCB i Örebro hos programmet för befolkningsstatistik, länsstyrelsernas regionalekonomiska enheter, landstingens planeringsavdelningar och hos kommunerna.

På SCB:s webbplats "www.scb.se" kan man också få gratis tillgång till Sveriges statistiska databaser och göra egna tabelluttag.

Socialstyrelsen framställer statistik över nyfödda baserad på medicinsk födelseregistrering. Socialstyrelsen publicerar uppgifter över barn som är födda i Sverige, men i SCB:s statistik ingår också barn som är födda utomlands om modern är folkbokförd i Sverige. Spädbarnsdödligheten under första levnadsdygnet och första levnadsveckan definieras annorlunda i Socialstyrelsens statistik jämfört med SCB:s. Socialstyrelsen redovisar de som avlidit de första 24 timmarna, medan SCB redovisar de som avlidit samma dag som födelsedagen som avlidna under första levnadsdygnet.

Som avlidna under första levnadsveckan redovisar Socialstyrelsen de som dött under de första 168 timmarna efter födseln, medan SCB redovisar de som dött under de sex första kalenderdygnet. Skillnaden medför att Socialstyrelsen redovisar något högre spädbarnsdödlighet under första dygnet och första

levnadsveckan än SCB. Orsaken till skillnaderna är att SCB via folkbokföringen inte har tillgång till klockslag för födseln och dödsfallet utan endast datum.

I rapporten Dödsorsaker (SOS) redovisas också antalet döda. Antalet döda i dödsorsaksstatistiken kan avvika något från antalet i denna rapport beroende på att bearbetningen av sent inkomna dödsavier avbryts tidigare till denna rapport.

5 RTB-register

Statistiken över befolkningsförändringar är framtagen ur RTB som innehåller individuppgifter om medborgarskapsbyten, födda, döda, nyblivna gifta, nyblivna frånskilda, nyblivna änklings och änkor, inrikes flyttningar samt immigranter och emigranter. RTB innehåller geografiska koder för: län, kommun, församling och kan kompletteras med uppgifter om kommutyp enligt ortsklassificeringen (primärt centrum, regionalt centrum osv), tätortsregion, H-region, riksområde och storstadsområde.

6 Kvalitetskontroll

De uppgifter som kommer in till SCB granskas både vad gäller kodernas riktighet och uppgifternas logiska innehåll. Granskningen omfattar bland annat alla områdeskoder (ned till församling), samband mellan ålder och civilståndändring osv.

Vidare sker dubblettgranskningar och beträffande aviseringar av dödsfall, jämförelse mot inkomna dödsbevis. Denna jämförelse ger vanligen till resultat att omkring tjugo avier saknar dödsbevis. I de fall som det fanns fler avier berodde det på att de var felaktigt aviserade som döda, var dödfödda eller döda före det aktuella året.

7 Bryttidpunkt

I 1998 års statistik ingår alla händelser som inträffat under 1998 och rapporteras till SCB till och med januari 1999. Bryttidpunkten förändrades i och med 1998 års statistik. Tidigare var bryttidpunkten årsskiftet för flyttningar, vecka 13 för uppgifter om födda och döda och vecka 17 för civilståndändringar och medborgarskapsbyten. Denna ändring påverkar jämförbarheten med tidigare år mycket marginellt.

8 Händelser före 1998

Av tabell A framgår att en del händelser rapporteras flera år efteråt. Beträffande födda gäller det i första hand barn till föräldrar som bor utomlands, men som enligt undantag i folkbokföringsreglerna ändå är folkbokförda i Sverige.

9 Sambandet mellan folkmängd och befolkningsförändringar

En viss avvikelse råder mellan folkmängdssiffrorna i början och i slutet av året och summan av befolkningsförändringarna under året. Folkmängden den 31 december 1997 plus tillkomna 1998 minus avgångna 1998 blir inte lika med folkmängden den 31 december 1998.

Aviseringar under 1998 av händelser som inträffat före år 1998 påverkar folkmängdssiffran den 31 december 1998. Dessa aviseringar har inte räknats med i befolkningsförändringarna för 1998 men påverkar folkmängden i slutet av året.

10 Befolkningsstatistikens kvalitet

Kvaliteten i folkmängdsstatistiken påverkas av över- eller undertäckning i den totala populationen, t ex på grund av

1 Befolkningens sammansättning

Definitioner och begrepp

Folkmängdsredovisningen

Från 1968 baseras folkmängdsstatistiken på RTB enligt följande principer.

RTB vid årsskiftet uppdateras under januari efterföljande år endast med sådana aviseringar som avser redovisningsåret och som rapporterats under januari.

Bristen på överensstämmelse mellan folkmängden vid årets början och årets slut samt befolkningsförändringar under året redovisas i Inledningen punkt 10 (sid 15).

I tabellerna har, om inget annat anges, i denna publikation folkökningen beräknats som summan av födelseöverskottet och flyttningsöverskottet. I rapporterna Befolkningsstatistik del 1-2 och del 3 definieras folkökningen som skillnaden mellan folkmängden vid årets början och årets slut.

Diagram 1

Hela befolkningen och utländska medborgare efter kön och ålder 31 december 1998. Relativ fördelning
The whole population and aliens by sex and age, Dec. 31, 1998. Relative distribution

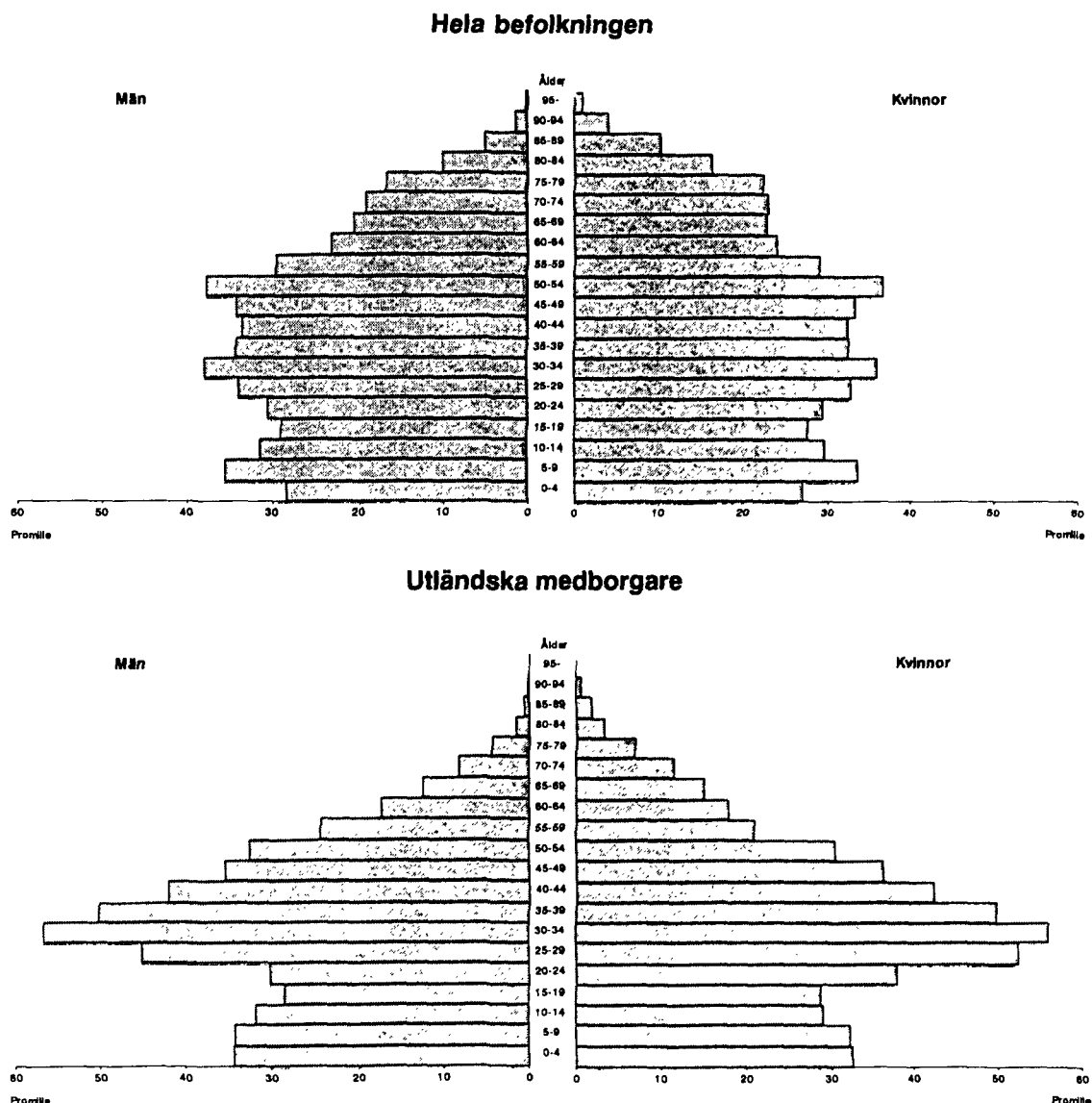

Tabell 1.1
Folkmängd efter kön och civilstånd vid slutet av 1984-1998
 Population by sex and marital status 1984-1998

År	Ogifta		Övriga ogifta		Giftna		Änklingar och änkor		Frånskilda		Samtliga
	Under 15 år		Män	Kvinnor	Män	Kvinnor	Män	Kvinnor	Män	Kvinnor	
	Män	Kvinnor									
1984	779 031	742 098	1 285 941	1 036 897	1 695 230	1 696 744	117 583	446 765	242 764	299 568	8 342 621
1985	774 785	737 216	1 306 806	1 054 574	1 679 228	1 680 955	117 081	450 083	249 210	308 201	8 358 139
1986	770 680	733 036	1 329 402	1 073 933	1 665 934	1 668 136	116 833	452 810	254 664	316 087	8 381 515
1987	768 984	731 700	1 350 129	1 091 566	1 657 292	1 659 751	115 954	454 979	260 224	323 504	8 414 083
1988	773 350	734 738	1 369 933	1 106 940	1 653 309	1 656 166	115 599	456 323	263 689	328 841	8 458 888
1989	780 648	741 198	1 352 499	1 082 876	1 704 196	1 706 780	114 888	457 173	259 849	326 929	8 527 036
1990	794 279	753 923	1 361 205	1 088 284	1 710 484	1 713 821	114 574	457 503	263 475	333 082	8 590 630
1991	809 337	767 788	1 378 470	1 103 730	1 697 401	1 701 437	114 087	457 415	271 328	343 126	8 644 119
1992	824 198	781 776	1 393 253	1 116 720	1 682 448	1 687 015	113 491	456 669	281 195	355 248	8 692 013
1993	839 200	796 318	1 410 933	1 132 364	1 666 924	1 673 223	113 170	455 236	290 727	367 014	8 745 109
1994	853 180	809 485	1 431 846	1 151 409	1 657 971	1 665 788	112 947	454 358	300 310	379 087	8 816 381
1995	854 688	810 674	1 449 535	1 169 085	1 639 605	1 647 696	112 367	453 211	309 876	390 759	8 837 496
1996	852 753	808 672	1 466 296	1 185 406	1 621 070	1 629 024	111 749	450 643	317 849	401 037	8 844 499
1997	849 149	805 303	1 483 458	1 201 845	1 603 059	1 610 574	110 928	447 421	325 319	410 569	8 847 625
1998	846 038	802 424	1 500 963	1 219 218	1 586 326	1 593 324	110 016	443 537	332 276	420 200	8 854 322

Tabell 1.2
Folkmängd länsvis vid årets början och slut samt medelfolkmängd 1998
 Population by county at the beginning and at the end of the year and mean population 1998

Län	Folkmängd vid årets början ¹⁾			Medelfolkmängd			Folkmängd vid årets slut ¹⁾		
	Män	Kvinnor	Summa	Män	Kvinnor	Summa	Män	Kvinnor	Summa
Stockholms län	859 526	903 398	1 762 924	864 928	908 254	1 773 182	870 330	913 110	1 783 440
Uppsala län	142 939	147 534	290 473	143 232	147 712	290 943	143 524	147 889	291 413
Södermanlands län	127 327	129 543	256 870	127 103	129 467	256 570	126 879	129 390	256 269
Östergötlands län	206 441	207 919	414 360	205 964	207 422	413 386	205 487	206 924	412 411
Jönköpings län	162 525	165 543	328 068	162 555	165 509	328 064	162 585	165 474	328 059
Kronobergs län	89 710	89 311	179 021	89 437	89 113	178 550	89 164	88 914	178 078
Kalmar län	119 175	120 985	240 160	118 640	120 492	239 132	118 105	119 999	238 104
Gotlands län	28 596	29 195	57 791	28 574	29 144	57 717	28 551	29 092	57 643
Blekinge län	75 858	75 834	151 692	75 805	75 749	151 553	75 751	75 663	151 414
Skåne län	547 019	569 584	1 116 603	548 046	570 469	1 118 515	549 072	571 354	1 120 426
Hallands län	134 751	136 574	271 325	135 070	136 862	271 932	135 389	137 150	272 539
Västra Götalands län	735 908	749 703	1 485 611	736 247	750 018	1 486 265	736 585	750 333	1 486 918
Värmlands län	138 990	141 188	280 178	138 472	140 774	279 246	137 954	140 359	278 313
Örebro län	135 476	139 687	275 163	135 324	139 550	274 874	135 171	139 413	274 584
Västmanlands län	128 794	129 747	258 541	128 600	129 501	258 101	128 406	129 255	257 661
Dalarnas län	142 029	143 203	285 232	141 401	142 664	284 065	140 773	142 125	282 898
Gävleborgs län	141 543	143 093	284 636	140 893	142 539	283 431	140 242	141 984	282 226
Västernorrlands län	126 689	127 665	254 354	126 046	127 074	253 119	125 402	126 482	251 884
Jämtlands län	66 684	66 459	133 143	66 329	66 126	132 455	65 974	65 792	131 766
Västerbottens län	129 050	130 113	259 163	128 721	129 762	258 483	128 392	129 411	257 803
Norrbottnens län	132 883	129 434	262 317	132 383	129 012	261 395	131 883	128 590	260 473
Hela riket	4 371 913	4 475 712	8 847 625	4 373 766	4 477 208	8 850 974	4 375 619	4 478 703	8 854 322

1) Samtliga folkmängdsuppgifter avser indelningen 1 januari 1999.

Tabell 1.3

Folkmängd efter ålder samt antal kvinnor mot 1 000 män i olika åldrar vid slutet av 1960 - 1998

Population by age and age-specified sex ratios 1960 - 1998

Ålder	Antal					Relativ fördelning efter ålder					Kvinnor mot 1 000 män i olika åldersgrupper				
	1960	1970	1980	1990	1998	1960	1970	1980	1990	1998	1960	1970	1980	1990	1998
0 - 4	519 855	576 611	483 836	565 965	491 356	6,9	7,1	5,8	6,6	5,5	944	947	952	949	951
5 - 9	533 513	575 113	554 348	487 844	614 869	7,1	7,1	6,7	5,7	6,9	946	949	954	947	948
10 - 14	610 194	530 305	577 167	494 393	542 237	8,1	6,6	6,9	5,8	6,1	952	946	950	951	946
15 - 19	594 052	551 425	579 130	563 296	504 015	7,9	6,8	7,0	6,6	5,7	959	955	953	954	951
20 - 24	466 181	657 940	553 928	600 985	533 317	6,2	8,1	6,7	7,0	6,0	977	954	958	952	961
25 - 29	435 452	633 897	579 451	615 525	592883	5,8	7,8	7,0	7,2	6,7	981	925	955	942	965
30 - 34	470 183	490 115	659 898	576 950	657 571	6,3	6,1	7,9	6,7	7,4	990	937	953	950	951
35 - 39	533 474	444 821	622 378	585 299	593 246	7,1	5,5	7,5	6,8	6,7	984	967	938	960	953
40 - 44	535 916	471 902	479 249	654 890	585 567	7,1	5,8	5,8	7,6	6,6	981	991	958	966	966
45 - 49	533 512	527 368	433 708	612 991	600 919	7,1	6,5	5,2	7,1	6,8	985	994	990	952	974
50 - 54	521 491	521 355	455 244	467 193	660 646	7,0	6,5	5,5	5,4	7,5	999	997	1 019	979	974
55 - 59	460 671	507 908	498 789	415 357	522308	6,1	6,3	6,0	4,8	5,9	1 041	1 012	1 032	1 024	979
60 - 64	395 509	479 230	478 712	423 746	417 732	5,3	5,9	5,8	4,9	4,7	1 078	1 047	1 055	1 077	1 033
65 - 69	324 456	399 375	442 788	443 218	384 467	4,3	4,9	5,3	5,2	4,3	1 139	1 130	1 113	1 126	1 116
70 - 74	251 788	309 949	382 499	394 114	373 188	3,4	3,8	4,6	4,6	4,2	1 191	1 216	1 216	1 212	1 206
75 - 79	170 459	213 747	273 471	319 286	347 368	2,3	2,6	3,3	3,7	3,9	1 210	1 340	1 408	1 379	1 338
80 - 84	95 413	122 665	163 049	220 483	234 565	1,3	1,5	2,0	2,6	2,6	1 244	1 433	1 628	1 647	1 604
85 - 89	36 227	51 545	73 922	107 519	137571	0,5	0,6	0,9	1,3	1,6	1 311	1 512	1 942	2 125	2 036
90 - 94	8 310	13 849	22 145	34 651	49 917	0,1	0,2	0,3	0,4	0,6	1 538	1 631	2 235	2 658	2 784
95 -	1 311	2 109	4 225	6 925	10 580	0,0	0,0	0,1	0,1	0,1	1 926	1 897	2 590	3 405	3 907
Samtliga	7 497 967	8 081 229	8 317 937	8 590 630	8 854 322	100,0	100,0	100,0	100,0	100,0	1 005	1 002	1 019	1 024	1 024
Därav															
0 - 6	729 326	823 838	700 646	764 864	732 439	9,7	10,2	8,4	8,9	8,3	945	948	953	948	951
7 - 17	1 316 980	1 183 174	1 276 580	1 115 452	1 214 860	17,6	14,6	15,3	13,0	13,7	951	948	951	951	946
18 - 24	677 489	884 382	771 183	832 167	738 495	9,0	10,9	9,3	9,7	8,3	974	956	958	952	959
25 - 44	1 975 025	2 040 735	2 340 976	2 432 664	2 429 267	26,3	25,3	28,1	28,3	27,4	984	952	951	955	958
45 - 64	1 911 183	2 035 861	1 866 453	1 919 287	2 201 605	25,5	25,2	22,4	22,3	24,9	1 021	1 011	1 025	1 001	986
65 -	887 964	1 113 239	1 362 099	1 526 196	1 537 656	11,8	13,8	16,4	17,8	17,4	1 189	1 246	1 305	1 349	1 365

Tabell 1.4

De olika åldersgruppernas relativa fördelning (promille) på civilstånd vid slutet av 1950 - 1998

Relative distribution (per mille) of marital status in different age groups 1950 - 1998

Ålder	1950				1960				1970			
	Ogifta	Gifta	Änkl och änkor	Från- skilda	Ogifta	Gifta	Änkl och änkor	Från- skilda	Ogifta	Gifta	Änkl och änkor	Från- skilda
Män												
0 - 14	1 000	0	0	0	1 000	0	0	0	1 000	0	0	0
15 - 19	997	3	0	0	997	3	0	0	998	2	0	0
20 - 24	845	154	0	1	810	188	0	2	837	161	0	2
25 - 29	486	504	1	8	401	587	0	12	414	567	1	19
30 - 34	270	712	3	15	235	741	2	23	209	753	1	37
35 - 39	199	778	5	19	181	787	3	29	155	798	3	45
40 - 44	171	801	9	20	149	812	6	33	144	800	5	51
45 - 49	162	804	15	20	145	808	11	36	140	798	9	53
50 - 54	151	802	27	20	142	803	19	36	127	804	16	53
55 - 59	143	790	47	21	144	790	33	32	131	790	28	50
60 - 64	140	755	86	20	140	771	60	28	133	775	48	44
65 - 69	138	697	145	20	135	733	108	25	138	744	83	36
70 - 74	132	612	238	19	132	656	189	23	133	693	144	30
75 - 79	122	506	356	16	128	549	303	20	127	606	243	24
80 - 84	111	380	496	13	116	417	449	18	121	475	381	22
85 - 89	97	259	632	11	101	284	598	16	114	335	534	17
90 - 94	100	148	747	5	97	160	735	8	107	197	681	15
95 -	114	82	804	0	87	112	786	16	100	100	784	15
Kvinnor												
0 - 14	1 000	0	0	0	1 000	0	0	0	1 000	0	0	0
15 - 19	963	37	0	0	967	33	0	0	979	21	0	0
20 - 24	597	398	1	4	556	437	1	6	609	382	1	8
25 - 29	264	717	4	15	200	777	3	20	233	732	3	32
30 - 34	158	812	8	21	117	848	6	30	116	832	6	46
35 - 39	144	816	15	26	99	851	12	38	83	850	11	56
40 - 44	158	789	26	27	94	840	21	44	75	843	21	61
45 - 49	185	741	46	28	110	806	38	46	78	820	36	66
50 - 54	198	690	82	30	136	754	66	44	82	791	64	64
55 - 59	204	634	132	30	169	678	114	39	101	733	107	59
60 - 64	214	551	205	30	189	589	185	37	129	646	173	52
65 - 69	211	468	293	28	200	491	275	34	163	529	264	43
70 - 74	210	368	397	25	211	373	384	32	185	398	378	39
75 - 79	210	261	509	20	210	265	496	29	197	271	497	35
80 - 84	208	154	622	16	212	159	603	25	210	160	596	33
85 - 89	200	87	700	13	212	86	681	21	213	83	675	30
90 - 94	186	44	761	9	212	33	736	18	218	36	722	25
95 -	176	25	792	7	209	17	760	14	230	11	740	19

Tabell 1.4 (forts)

De olika åldersgruppernas relativa fördelning (promille) på civilstånd vid slutet av 1950 - 1998

Ålder	1980				1990				1998			
	Ogifta	Gifta	Änkl och änkor	Från- skilda	Ogifta	Gifta	Änkl och änkor	Från- skilda	Ogifta	Gifta	Änkl och änkor	Från- skilda
Män												
0 - 14	1 000	0	0	0	1 000	0	0	0	1 000	0	0	0
15 - 19	999	1	0	0	999	1	0	0	999	1	0	0
20 - 24	945	52	0	3	957	42	0	2	978	20	0	1
25 - 29	685	291	0	24	771	215	2	14	860	127	0	13
30 - 34	386	551	1	61	520	439	1	41	634	319	0	47
35 - 39	218	678	2	101	346	577	1	76	465	448	1	86
40 - 44	147	727	4	121	235	649	3	114	343	536	2	120
45 - 49	128	742	9	120	162	681	6	151	254	590	5	151
50 - 54	129	749	15	107	123	702	11	163	183	633	10	174
55 - 59	128	757	26	89	114	719	21	146	131	668	17	185
60 - 64	119	765	43	73	116	727	37	121	107	693	31	169
65 - 69	123	743	73	61	116	727	62	95	104	705	53	138
70 - 74	126	707	118	49	107	716	104	74	104	700	90	106
75 - 79	128	640	195	37	110	664	169	57	99	672	149	80
80 - 84	124	533	315	28	111	582	264	43	91	611	239	59
85 - 89	113	402	464	21	110	458	401	31	93	497	366	44
90 - 94	104	257	617	22	109	308	557	26	95	356	517	31
95 -	105	138	743	14	101	178	707	14	104	214	660	22
Kvinnor												
0 - 14	1 000	0	0	0	1 000	0	0	0	1 000	0	0	0
15 - 19	993	7	0	0	994	6	0	0	995	5	0	0
20 - 24	833	155	0	11	880	114	0	6	932	63	0	5
25 - 29	488	466	1	45	613	358	1	28	735	234	0	31
30 - 34	236	667	5	92	366	566	3	65	495	427	2	76
35 - 39	124	739	10	127	234	655	6	105	347	532	4	117
40 - 44	84	759	19	137	150	684	12	154	246	591	8	154
45 - 49	70	765	34	130	97	695	23	184	175	622	16	187
50 - 54	67	758	62	112	73	702	45	179	115	644	31	210
55 - 59	73	727	102	98	64	695	84	156	81	651	60	208
60 - 64	77	671	169	82	64	662	147	127	65	642	114	179
65 - 69	97	570	262	70	69	591	234	105	60	595	196	149
70 - 74	125	442	376	57	74	483	358	85	61	510	312	117
75 - 79	158	295	502	45	93	343	493	71	66	384	457	94
80 - 84	182	169	611	38	118	205	622	55	75	237	612	76
85 - 89	195	82	688	35	150	97	708	45	94	120	724	62
90 - 94	204	31	730	34	176	37	750	37	119	48	782	51
95 -	229	13	728	30	201	13	755	32	153	20	790	37

Tabell 1.5

Folkmängd efter kön, ålder (i ettårs- och femårsklasser) och civilstånd 31 dec 1998

Population by sex, age (in one-year and five-year groups) and marital status on Dec. 31, 1998

Ålder	Samtliga		därav efter								
	Kön		Civilstånd								
	Män	Kvinnor	Ogifta		Giftna		Änkor och Änklingar		Frånskilda		
	Män	Kvinnor	Män	Kvinnor	Män	Kvinnor	Män	Kvinnor	Män	Kvinnor	
0	89 234	46 011	43 223	46 011	43 223	-	-	-	-	-	-
1	90 715	46 514	44 201	46 514	44 201	-	-	-	-	-	-
2	95 520	48 735	46 785	48 735	46 785	-	-	-	-	-	-
3	103 455	53 185	50 270	53 185	50 270	-	-	-	-	-	-
4	112 432	57 403	55 029	57 403	55 029	-	-	-	-	-	-
5	117 503	60 020	57 483	60 020	57 483	-	-	-	-	-	-
6	123 580	63 472	60 108	63 472	60 108	-	-	-	-	-	-
7	126 092	64 955	61 137	64 955	61 137	-	-	-	-	-	-
8	127 282	65 268	62 014	65 268	62 014	-	-	-	-	-	-
9	120 412	61 853	58 559	61 853	58 559	-	-	-	-	-	-
10	117 210	60 372	56 838	60 372	56 838	-	-	-	-	-	-
11	110 457	56 365	54 092	56 365	54 092	-	-	-	-	-	-
12	108 429	55 737	52 692	55 737	52 692	-	-	-	-	-	-
13	105 201	54 188	51 013	54 188	51 013	-	-	-	-	-	-
14	100 940	51 960	48 980	51 960	48 980	-	-	-	-	-	-
15	98 800	50 854	47 946	50 854	47 943	-	3	-	-	-	-
16	99 707	51 302	48 405	51 302	48 397	-	8	-	-	-	-
17	100 330	51 310	49 020	51 308	48 991	2	29	-	-	-	-
18	103 397	52 906	50 491	52 873	50 162	33	327	-	-	-	2
19	101 781	52 011	49 770	51 908	48 976	102	781	-	2	1	11
20	98 869	50 482	48 387	50 214	46 996	261	1 330	-	1	7	60
21	101 877	52 187	49 690	51 640	47 492	521	2 069	2	3	24	126
22	104 774	53 403	51 371	52 455	48 217	888	2 920	-	5	60	229
23	110 599	56 249	54 350	54 876	49 740	1 466	4 247	1	6	106	357
24	117 198	59 642	57 556	57 094	51 093	2 350	5 858	1	6	197	599
25	116 832	59 454	57 378	55 558	48 432	3 602	8 046	3	12	291	888
26	119 684	60 947	58 737	55 310	46 698	5 169	10 730	2	21	466	1 288
27	121 110	61 687	59 423	53 631	43 982	7 335	13 736	4	28	717	1 677
28	117 888	59 757	58 131	49 106	39 243	9 568	16 590	7	34	1 076	2 264
29	117 369	59 948	57 421	46 023	35 590	12 540	19 018	21	50	1 364	2 763
30	123 796	63 005	60 791	45 526	34 643	15 551	22 477	14	80	1 914	3 591
31	131 460	67 548	63 912	45 699	33 946	19 282	25 679	24	88	2 543	4 199
32	133 429	68 574	64 855	43 594	32 027	21 883	27 855	37	101	3 060	4 872
33	134 216	69 056	65 160	40 846	29 766	24 351	29 601	44	154	3 815	5 639
34	134 670	68 923	65 747	38 001	28 149	26 410	31 278	43	146	4 469	6 174
35	125 265	64 527	60 738	33 419	24 150	26 340	30 286	51	154	4 717	6 148
36	119 949	61 492	58 457	30 186	21 711	26 345	30 054	51	185	4 910	6 507
37	116 567	59 630	56 937	27 650	19 574	26 773	30 465	65	231	5 142	6 667
38	114 980	58 540	56 440	25 545	18 034	27 493	31 064	66	293	5 436	7 049
39	116 485	59 615	56 870	24 406	17 106	29 154	31 979	98	315	5 957	7 470
40	116 292	59 451	56 841	22 966	16 033	30 089	32 583	93	334	6 303	7 891
41	118 065	59 775	58 290	21 563	15 155	31 411	34 062	111	419	6 690	8 654
42	118 780	60 793	57 987	20 741	14 173	32 631	34 334	131	463	7 290	9 017
43	117 293	59 447	57 846	19 163	13 319	32 586	34 643	148	545	7 550	9 339
44	115 137	58 431	56 706	17 631	12 149	32 830	34 491	186	608	7 784	9 458
45	118 254	60 118	58 136	17 308	11 530	34 146	35 564	208	710	8 456	10 332
46	117 606	59 595	58 011	16 010	11 005	34 800	35 870	252	805	8 533	10 331
47	116 713	59 054	57 659	15 203	10 223	34 604	35 766	310	870	8 937	10 800
48	121 820	61 898	59 922	14 578	9 799	37 257	37 421	343	1 073	9 720	11 629
49	126 526	63 808	62 718	14 217	9 459	38 969	39 727	395	1 238	10 227	12 294
50	130 989	65 958	65 031	13 674	8 964	41 027	41 373	477	1 520	10 780	13 174
51	132 248	66 805	65 443	13 114	8 128	41 711	42 022	532	1 759	11 448	13 534
52	133 944	67 780	66 164	12 560	7 616	42 527	42 498	643	2 010	12 050	14 040
53	132 766	67 466	65 300	11 480	6 850	43 163	42 407	782	2 205	12 041	13 838
54	130 699	66 619	64 080	10 397	6 097	43 337	41 502	826	2 665	12 059	13 816
55	122 393	62 014	60 379	8 979	5 390	40 768	39 388	904	2 788	11 363	12 813
56	111 852	56 901	54 951	7 539	4 586	38 121	36 004	900	2 818	10 341	11 543
57	99 126	50 008	49 118	6 515	3 885	33 270	31 673	834	3 075	9 389	10 485
58	94 202	47 556	46 646	5 908	3 547	31 906	30 439	915	3 142	8 827	9 518
59	94 735	47 461	47 274	5 532	3 408	32 153	30 609	966	3 754	8 810	9 503
60	90 665	45 041	45 624	4 938	3 198	31 010	29 669	1 104	4 038	7 989	8 719
61	86 168	42 714	43 454	4 727	2 844	29 430	28 218	1 159	4 399	7 398	7 993
62	83 581	40 984	42 597	4 252	2 757	28 591	27 332	1 226	4 841	6 915	7 667
63	79 852	39 320	40 532	4 167	2 558	27 336	25 826	1 345	5 137	6 472	7 011
64	77 466	37 387	40 079	3 881	2 527	26 097	25 158	1 438	5 695	5 971	6 899

Tabell 1.5 (forts)
Folkmängd efter kön, ålder (i ettårs- och femårsklasser) och civilstånd 31 dec 1998

Ålder	Samtliga	därav efter		Civilstånd							
		Kön		Ogifta		Giftn		Änkor och Änklingar		Fränskilda	
		Män	Kvinnor	Män	Kvinnor	Män	Kvinnor	Män	Kvinnor	Män	Kvinnor
65	75 669	36 423	39 246	3 759	2 436	25 638	24 103	1 809	6 134	5 417	6 573
66	78 096	37 212	40 884	3 880	2 388	26 348	25 024	1 754	7 218	5 230	6 254
67	77 342	36 594	40 748	3 739	2 412	25 942	24 274	1 893	7 927	5 020	6 135
68	78 179	36 499	41 680	3 754	2 483	25 707	24 227	2 081	8 892	4 957	6 078
69	75 181	35 006	40 175	3 765	2 474	24 558	22 923	2 291	9 563	4 392	5 215
70	76 719	35 263	41 456	3 711	2 516	24 884	22 826	2 515	10 820	4 153	5 294
71	74 015	33 928	40 087	3 530	2 327	23 793	21 563	2 783	11 488	3 822	4 709
72	74 277	33 718	40 559	3 496	2 477	23 603	20 703	3 052	12 618	3 567	4 761
73	74 575	33 577	40 998	3 487	2 591	23 403	20 062	3 315	13 691	3 372	4 654
74	73 602	32 654	40 948	3 348	2 549	22 691	18 979	3 521	15 060	3 094	4 360
75	72 873	32 342	40 531	3 326	2 648	22 216	17 921	3 888	15 885	2 912	4 077
76	70 596	30 482	40 114	3 162	2 672	20 654	16 410	4 145	17 135	2 521	3 897
77	72 877	31 057	41 820	3 097	2 804	20 781	15 963	4 726	19 026	2 453	4 027
78	73 478	30 845	42 633	2 905	2 734	20 546	15 174	5 053	20 895	2 341	3 830
79	57 544	23 826	33 718	2 218	2 278	15 664	10 843	4 284	17 824	1 660	2 773
80	53 804	21 592	32 212	1 863	2 225	13 949	9 285	4 342	18 136	1 438	2 566
81	51 315	20 167	31 148	1 779	2 235	12 739	8 068	4 438	18 426	1 211	2 419
82	46 823	18 077	28 746	1 738	2 160	10 917	6 720	4 407	17 682	1 015	2 184
83	42 631	15 765	26 866	1 471	2 102	9 294	5 532	4 109	17 268	891	1 964
84	39 992	14 462	25 530	1 356	2 139	8 124	4 696	4 237	16 880	745	1 815
85	35 813	12 571	23 242	1 159	1 955	6 717	3 530	4 098	16 219	597	1 538
86	31 858	10 617	21 241	994	1 912	5 558	2 974	3 595	14 992	470	1 363
87	27 123	8 926	18 197	892	1 765	4 331	2 055	3 302	13 254	401	1 123
88	23 129	7 315	15 814	642	1 620	3 406	1 456	2 979	11 788	288	950
89	19 648	5 884	13 764	549	1 396	2 511	1 093	2 592	10 496	232	779
90	15 690	4 430	11 260	414	1 303	1 780	679	2 087	8 704	149	574
91	12 490	3 430	9 060	337	995	1 223	450	1 761	7 120	109	495
92	9 552	2 439	7 113	230	851	846	307	1 287	5 564	76	391
93	7 040	1 709	5 331	151	675	518	190	989	4 224	51	242
94	5 145	1 182	3 963	120	552	335	120	697	3 124	30	167
95	3 743	833	2 910	96	398	199	81	521	2 303	17	128
96	2 559	546	2 013	47	321	127	35	357	1 586	15	71
97	1 671	333	1 338	29	209	62	19	235	1 055	7	55
98	1 059	189	870	21	140	43	9	120	693	5	28
99	640	117	523	13	85	18	8	85	419	1	11
100-	908	138	770	18	133	12	13	106	602	2	22
0-4	491 356	251 848	239 508	251 848	239 508	-	-	-	-	-	-
5-9	614 869	315 568	299 301	315 568	299 301	-	-	-	-	-	-
10-14	542 237	278 622	263 615	278 622	263 615	-	-	-	-	-	-
15-19	504 015	258 383	245 632	258 245	244 469	137	1 148	-	2	1	13
20-24	533 317	271 963	261 354	266 079	243 538	5 486	16 424	4	21	394	1 371
25-29	592 883	301 793	291 090	259 628	213 945	38 214	68 120	37	145	3 914	8 880
30-34	657 571	337 106	320 465	213 666	158 531	107 477	138 890	162	569	15 801	24 475
35-39	593 246	303 804	289 442	141 206	100 575	136 105	153 848	331	1 178	26 162	33 841
40-44	585 567	297 897	287 670	102 064	70 829	159 547	170 113	669	2 369	35 617	44 359
45-49	600 919	304 473	296 446	77 316	52 016	179 776	184 348	1 508	4 696	45 873	55 386
50-54	660 646	334 628	326 018	61 225	37 655	211 765	209 802	3 260	10 159	58 378	68 402
55-59	522 308	263 940	258 368	34 473	20 816	176 218	168 113	4 519	15 577	48 730	53 862
60-64	417 732	205 446	212 286	21 965	13 884	142 464	136 203	6 272	24 110	34 745	38 089
65-69	384 467	181 734	202 733	18 897	12 193	128 193	120 551	9 628	39 734	25 016	30 255
70-74	373 188	169 140	204 048	17 572	12 460	118 374	104 133	15 186	63 677	18 008	23 778
75-79	347 368	148 552	198 816	14 708	13 136	99 861	76 311	22 096	90 765	11 887	18 604
80-84	234 565	90 063	144 502	8 207	10 861	55 023	34 301	21 533	88 392	5 300	10 948
85-89	137 571	45 313	92 258	4 236	8 648	22 523	11 108	16 566	66 749	1 988	5 753
90-94	49 917	13 190	36 727	1 252	4 376	4 702	1 746	6 821	28 736	415	1 869
95-99	9 672	2 018	7 654	206	1 153	449	152	1 318	6 056	45	293
100-	908	138	770	18	133	12	13	106	602	2	22
0-6	732 439	375 340	357 099	375 340	357 099	-	-	-	-	-	-
7-17	1 214 860	624 164	590 696	624 162	590 656	2	40	-	-	-	-
18-24	738 495	376 880	361 615	370 860	342 676	5 621	17 532	4	23	395	1 384
25-44	2 429 267	1 240 600	1 188 667	716 564	543 880	441 343	528 971	1 199	4 261	81 494	111 555
45-64	2 201 605	1 108 487	1 093 118	194 979	124 371	710 223	698 466	15 559	54 542	187 726	215 739
65-79	1 105 023	499 426	605 597	51 177	37 789	346 428	300 995	46 910	194 176	54 911	72 637
80-	432 633	150 722	281 911	13 919	25 171	82 709	47 320	46 344	190 535	7 750	18 885
Summa	8 854 322	4 375 619	4 478 703	2 347 001	2 021 642	1 586 326	1 593 324	110 016	443 537	332 276	420 200

Tabell 1.6

Medelfolkmängd efter kön och ålder (i femårsklasser), och civilstånd 1998

Mean population by sex, age (in five-year groups) and marital status 1998

Ålder	Samtliga	därav efter		Civilstånd							
		Kön		Ogifta		Giftn		Änkor och Änklingar		Frånskilda	
		Män	Kvinnor	Män	Kvinnor	Män	Kvinnor	Män	Kvinnor	Män	Kvinnor
0-4	504 944	258 624	246 320	258 624	246 320	-	-	-	-	-	-
5-9	614 187	315 466	298 721	315 466	298 721	-	-	-	-	-	-
10-14	532 327	273 504	258 823	273 504	258 823	-	-	-	-	-	-
15-19	503 320	257 935	245 386	257 799	244 291	134	1 077	-	2	2	17
20-24	541 390	276 116	265 274	270 017	246 841	5 699	17 004	4	18	397	1 411
25-29	595 438	303 143	292 295	259 054	212 146	39 933	70 769	37	157	4 120	9 223
30-34	657 954	337 759	320 195	211 836	156 239	109 745	139 055	165	568	16 014	24 334
35-39	588 866	301 464	287 402	137 963	97 657	137 325	155 182	334	1 210	25 842	33 354
40-44	586 801	298 472	288 330	100 180	69 028	162 003	172 487	678	2 437	35 611	44 378
45-49	607 998	307 921	300 077	76 093	51 011	184 066	188 139	1 569	4 887	46 194	56 041
50-54	657 579	333 475	324 104	59 301	36 023	212 597	209 844	3 316	10 376	58 261	67 862
55-59	507 881	256 363	251 518	32 720	19 807	172 099	164 368	4 440	15 577	47 105	51 767
60-64	412 277	202 399	209 878	21 627	13 589	140 851	134 911	6 264	24 276	33 657	37 102
65-69	388 176	183 135	205 042	19 204	12 345	129 457	122 091	9 767	40 820	24 708	29 786
70-74	376 256	170 682	205 575	17 831	12 696	119 539	104 697	15 533	64 725	17 780	23 457
75-79	345 523	147 460	198 063	14 516	13 206	99 278	75 542	22 104	91 122	11 562	18 194
80-84	234 651	90 004	144 648	8 374	11 134	54 742	34 011	21 709	88 696	5 180	10 808
85-89	136 343	44 836	91 507	4 249	8 878	22 221	10 935	16 438	66 129	1 929	5 566
90-94	48 869	12 932	35 937	1 260	4 374	4 536	1 693	6 726	28 072	410	1 799
95-	10 199	2 082	8 117	206	1 270	433	146	1 394	6 410	50	291
Summa	8 850 974	4 373 767	4 477 208	2 339 804	2 014 395	1 594 693	1 601 949	110 472	445 479	328 798	415 385

Anm: Tabellen innehåller avrundade värden.

2 Befolkningsförändringar – översikt

Liten folkökning

Sveriges folkmängd uppgick till 8 854 322 personer vid årsskiftet 1998/99. Under år 1998 ökade folkmängden med 6 697 personer vilket är 3 571 fler än 1997 men ändå en relativt liten ökning.

Diagram 2
Naturlig folkökning och flyttningsöverskott
länsvis 1998
 Natural increase of population and excess of migration by county 1998

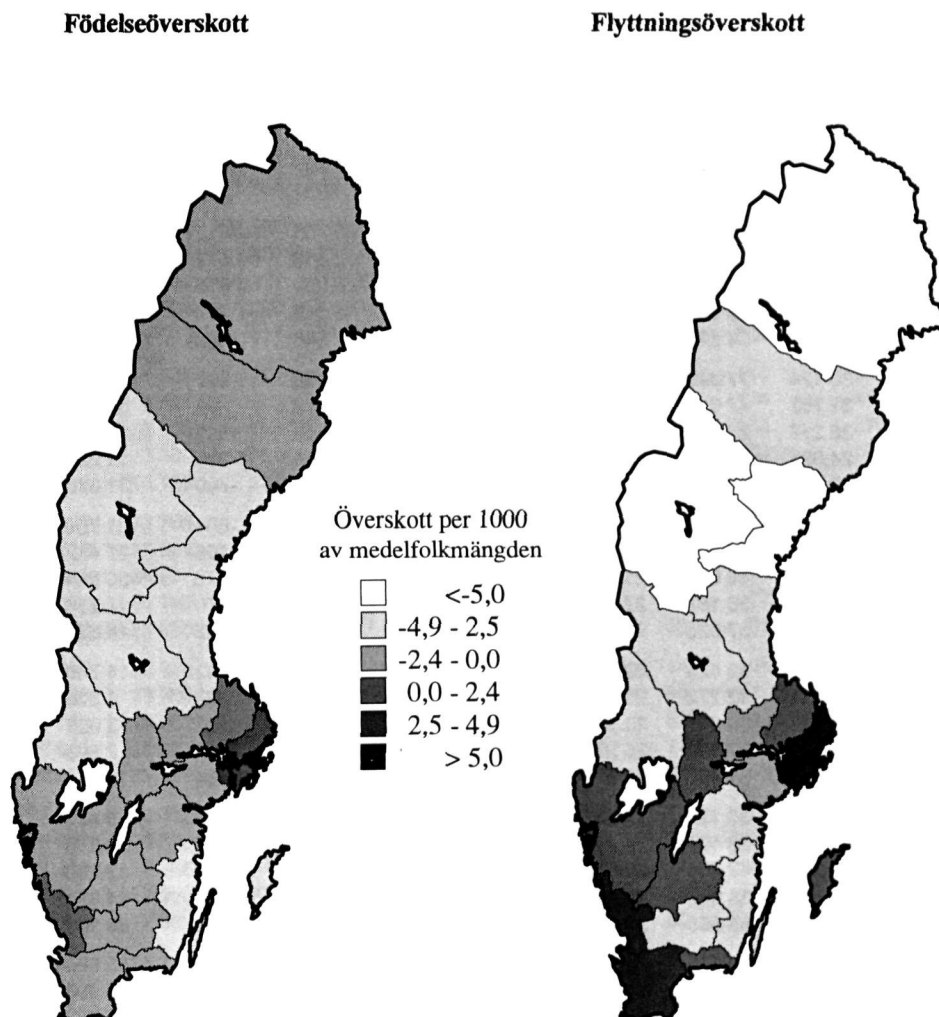

Tabell 2.1
Befolkningsförändringar i sammandrag 1940 - 1998
 Summary of vital events 1940 - 1998

År	Naturlig folkökning			Utrikes omflyttning			Överföringar från och till obefintligregistret			Hela folkökningen
	Levande födda	Döda	Över-skott	Immi-granter	Emi-granter	Över-skott	Från	Till	Över-skott	
1940	95 778	72 748	23 030	6 784	3 102	3 682	4 478	3 210	1 268	27 980
1941	99 727	71 910	27 817	4 254	1 101	3 153	6 486	2 892	3 594	34 564
1942	113 961	63 741	50 220	3 053	940	2 113	1 971	2 711	-740	51 593
1943	125 392	66 105	59 287	6 249	687	5 562	1 929	2 956	-1 027	63 822
1944	134 991	72 284	62 707	13 340	549	12 791	1 900	2 715	-815	74 683
1945	135 373	71 901	63 472	21 126	8 261	12 865	3 599	3 456	143	76 480
1946	132 597	70 635	61 962	31 422	6 915	24 507	2 538	3 183	-645	85 824
1947	128 779	73 579	55 200	31 399	6 451	24 948	2 310	2 888	-578	79 570
1948	126 683	67 693	58 990	32 935	9 784	23 151	1 780	2 983	-1 203	80 938
1949	121 272	69 537	51 735	23 997	14 174	9 823	1 749	2 128	-379	61 179
1950	115 414	70 296	45 118	27 940	12 860	15 080	1 314	3 223	-1 909	58 289
1951	110 168	69 799	40 369	31 603	16 580	15 023	1 211	3 214	-2 003	53 389
1952	110 192	68 270	41 922	26 259	14 998	11 261	1 203	2 776	-1 573	51 610
1953	110 144	69 553	40 591	19 175	17 480	1 695	1 158	2 503	-1 345	40 941
1954	105 096	69 030	36 066	20 817	13 822	6 995	1 104	2 656	-1 552	41 509
1955	107 305	68 634	38 671	30 069	12 675	17 394	1 109	2 476	-1 367	54 698
1956	107 960	70 205	37 755	28 029	14 737	13 292	1 067	2 116	-1 049	49 998
1957	107 168	73 132	34 036	33 023	15 071	17 952	928	2 483	-1 555	50 433
1958	105 502	71 065	34 437	22 097	14 247	7 850	820	2 515	-1 695	40 592
1959	104 743	70 889	33 854	19 089	15 607	3 482	784	2 844	-2 060	35 276
1960	102 219	75 093	27 126	26 143	15 138	11 005	766	3 070	-2 304	35 827
1961	104 501	73 555	30 946	29 619	15 019	14 600	899	2 384	-1 485	44 061
1962	107 284	76 791	30 493	25 084	14 928	10 156	848	2 377	-1 529	39 120
1963	112 903	76 460	36 443	26 950	15 340	11 610	913	2 607	-1 694	46 359
1964	122 664	76 661	46 003	38 334	15 705	22 629	992	1 931	-939	67 693
1965	122 806	78 194	44 612	49 586	15 977	33 609	840	1 755	-915	77 306
1966	123 354	78 440	44 914	46 970	19 730	27 240	747	2 319	-1 572	70 582
1967	121 360	79 783	41 577	29 983	19 979	10 004	713	2 608	-1 895	49 686
1968	113 087	82 476	30 611	35 978	23 162	12 816	637	1 842	-1 205	42 222
1969	107 622	83 352	24 270	64 503	20 360	44 143	628	546	82	68 495
1970	110 150	80 026	30 124	77 326	28 653	48 673	405	168	237	79 034
1971	114 484	82 717	31 767	42 615	39 560	3 055	288	379	-91	34 731
1972	112 273	84 056	28 217	29 894	41 579	-11 685	207	1 048	-841	15 691
1973	109 663	85 640	24 023	29 443	40 342	-10 899	219	1 254	-1 035	12 089
1974	109 874	86 316	23 558	37 430	28 352	9 078	323	1 083	-760	31 876
1975	103 632	88 208	15 424	44 133	27 249	16 884	310	914	-604	31 704
1976	98 345	90 677	7 668	45 492	25 522	19 970	233	389	-156	27 482
1977	96 057	88 202	7 855	44 005	21 078	22 927	254	532	-278	30 504
1978	93 248	89 681	3 567	36 187	22 168	14 019	187	557	-370	17 216
1979	96 255	91 074	5 181	37 025	23 467	13 558	158	260	-102	18 637
1980	97 064	91 800	5 264	39 426	29 839	9 587	140	222	-82	14 769
1981	94 065	92 034	2 031	32 272	29 440	2 832	71	108	-37	4 826
1982	92 748	90 671	2 077	30 381	28 381	2 000	84	241	-157	3 920
1983	91 780	90 791	989	27 495	25 269	2 226	80	397	-317	2 898
1984	93 889	90 483	3 406	31 486	22 825	8 661	105	199	-94	11 973
1985	98 463	94 032	4 431	33 127	22 036	11 091	67	155	-88	15 434
1986	101 950	93 295	8 655	39 487	24 495	14 992	89	492	-403	23 244
1987	104 699	93 307	11 392	42 666	20 673	21 993	101	1 187	-1 086	32 299
1988	112 080	96 743	15 337	51 092	21 461	29 631	208	347	-139	44 829
1989	116 023	92 110	23 913	65 866	21 484	44 382	115	304	-189	68 106
1990	123 938	95 161	28 777	60 048	25 196	34 852	132	178	-46	63 583
1991	123 737	95 202	28 535	49 731	24 745	24 986	75	101	-26	53 495
1992	122 848	94 710	28 138	45 348	25 726	19 622	71	126	-55	47 705
1993	117 998	97 008	20 990	61 872	29 874	31 998	63	219	-156	52 832
1994	112 257	91 844	20 413	83 598	32 661	50 937	55	290	-235	71 115
1995	103 422	93 955	9 467	45 887	33 984	11 903	64	485	-421	20 949
1996	95 297	94 133	1 164	39 895	33 884	6 011	60	381	-321	6 854
1997	90 502	93 326	-2 824	44 818	38 543	6 275	54	531	-477	2 974
1998	89 028	93 271	-4 243	49 391	38 518	10 873	81	522	-441	6 189

Tabell 2.1 (forts)
Befolkningsförändringar i sammandrag 1940 - 1998

År	Vigslar	Skills- måssor	Natura- lise- ringar	Död- födda	Döda under första levnadsåret			Därav under första levnadsdygnet		
					Män	Kvinnor	Samtliga	Män	Kvinnor	Samtliga
					1940	59 166	3 489	454	2 819	2 174
1941	58 102	3 535	428	2 589	2 096	1 589	3 685	353	306	659
1942	63 659	4 212	431	2 607	1 928	1 409	3 337	412	293	705
1943	62 803	4 747	777	2 801	2 127	1 502	3 629	462	330	792
1944	64 627	5 423	731	3 187	2 469	1 726	4 195	492	370	862
1945	64 280	6 463	1 145	3 330	2 351	1 703	4 054	517	380	897
1946	63 800	6 988	1 967	2 935	2 008	1 508	3 516	518	321	839
1947	59 670	7 058	2 404	2 786	1 867	1 401	3 268	440	324	764
1948	58 009	6 782	3 689	2 512	1 753	1 183	2 936	445	295	740
1949	55 288	7 609	2 968	2 489	1 632	1 191	2 823	436	313	749
1950	54 222	8 008	2 342	2 340	1 410	1 011	2 421	372	263	635
1951	54 247	8 431	2 610	2 163	1 385	993	2 378	376	248	624
1952	53 314	8 185	6 253	2 052	1 264	943	2 207	338	259	597
1953	53 152	8 393	8 327	2 007	1 191	873	2 064	314	237	551
1954	53 008	8 588	9 235	1 811	1 191	775	1 966	323	217	540
1955	52 250	8 785	10 686	1 819	1 070	801	1 871	314	220	534
1956	51 719	8 608	9 450	1 836	1 067	804	1 871	321	242	563
1957	52 529	8 858	9 068	1 700	1 091	813	1 904	316	240	556
1958	50 785	8 657	9 359	1 673	987	691	1 678	286	208	494
1959	50 168	8 761	10 727	1 576	1 043	699	1 742	308	196	504
1960	50 149	8 958	8 452	1 418	993	706	1 699	406	248	654
1961	52 449	8 696	7 745	1 340	950	697	1 647	286	247	533
1962	53 913	8 849	8 432	1 348	971	684	1 655	328	239	567
1963	53 480	8 496	9 522	1 367	1 014	721	1 735	340	223	563
1964	58 439	9 169	9 819	1 391	1 001	743	1 744	308	248	556
1965	59 963	9 563	10 529	1 268	926	713	1 639	320	234	554
1966	61 101	10 288	11 535	1 237	922	627	1 549	303	196	499
1967	56 561	10 722	9 431	1 157	892	668	1 560	311	228	539
1968	52 291	11 228	8 164	1 026	864	614	1 478	293	229	522
1969	48 357	12 140	11 655	871	773	491	1 264	262	137	399
1970	43 278	12 943	11 539	929	711	501	1 212	245	149	394
1971	39 918	13 540	9 421	905	740	530	1 270	238	174	412
1972	38 636	15 179	10 305	764	734	481	1 215	243	133	376
1973	38 251	16 021	12 900	788	609	473	1 082	215	163	378
1974	44 864	26 802	16 153	732	597	453	1 050	200	135	335
1975	44 103	25 383	16 705	603	522	372	894	164	121	285
1976	44 790	21 702	22 089	545	460	358	818	122	111	233
1977	40 370	20 391	24 907	492	445	328	773	125	99	224
1978	37 844	20 317	23 146	455	424	303	727	104	77	181
1979	37 300	20 322	23 553	442	417	304	721	105	85	190
1980	37 569	19 887	20 833	436	402	269	671	114	59	173
1981	37 793	20 198	18 858	380	355	298	653	83	73	156
1982	37 051	20 766	18 303	374	341	294	635	82	84	166
1983	36 210	20 618	18 327	340	333	313	646	77	54	131
1984	36 849	20 377	21 844	381	350	251	601	74	59	133
1985	38 297	19 763	20 498	388	366	300	666	73	59	132
1986	38 906	19 107	20 695	423	346	259	605	86	60	146
1987	41 223	18 426	19 958	412	358	283	641	70	63	133
1988	44 229	17 746	17 966	422	380	272	652	88	53	141
1989	108 919	18 862	17 552	423	392	278	670	90	63	153
1990	40 477	19 357	16 770	443	421	318	739	93	82	175
1991	36 836	20 149	27 663	464	421	340	761	72	75	147
1992	37 173	21 907	29 389	396	378	279	657	70	57	127
1993	34 005	21 673	42 659	400	331	240	571	72	57	129
1994	34 203	22 237	35 084	348	280	219	499	72	51	123
1995	33 642	22 528	34 361	350	250	179	429	51	51	102
1996	33 484	21 377	25 552	330	204	173	377	38	42	80
1997	32 313	21 009	28 884	314	190	138	328	58	30	88
1998	31 598	20 761	46 520	324	186	130	316	41	28	69

Tabell 2.1 (forts)
Befolkningsförändringar i sammandrag 1940 - 1998

År	Naturlig folkökning			Utrikes omflyttning			Överföringar från och till obefintligregistret			Hela folkökningen
	Levande födda	Döda	Överskott	Immi-granter	Emi-granter	Överskott	Från	Till	Överskott	
På 1 000 av medelfolkmängden										
1940	15,07	11,44	3,63	1,07	0,49	0,58	0,70	0,51	0,20	4,40
1941	15,61	11,26	4,35	0,67	0,17	0,49	1,03	0,46	0,57	5,41
1942	17,72	9,91	7,81	0,47	0,15	0,33	0,31	0,42	-0,12	8,02
1943	19,32	10,18	9,14	0,96	0,11	0,86	0,30	0,46	-0,16	9,83
1944	20,58	11,02	9,56	2,03	0,08	1,95	0,29	0,41	-0,12	11,38
1945	20,40	10,84	9,56	3,18	1,24	1,94	0,54	0,52	0,02	11,53
1946	19,74	10,51	9,23	4,68	1,03	3,65	0,38	0,47	-0,10	12,77
1947	18,93	10,82	8,11	4,62	0,95	3,67	0,34	0,42	-0,08	11,70
1948	18,40	9,83	8,57	4,78	1,42	3,36	0,26	0,43	-0,17	11,76
1949	17,44	10,00	7,44	3,45	2,04	1,41	0,25	0,31	-0,05	8,80
1950	16,45	10,02	6,43	3,98	1,83	2,15	0,19	0,46	-0,27	8,31
1951	15,58	9,87	5,71	4,47	2,34	2,12	0,17	0,45	-0,28	7,55
1952	15,47	9,58	5,89	3,69	2,11	1,58	0,17	0,39	-0,22	7,24
1953	15,36	9,70	5,66	2,67	2,44	0,24	0,16	0,35	-0,19	5,71
1954	14,57	9,57	5,00	2,89	1,92	0,97	0,15	0,37	-0,22	5,75
1955	14,78	9,45	5,33	4,14	1,75	2,40	0,15	0,34	-0,19	7,53
1956	14,76	9,60	5,16	3,83	2,01	1,82	0,15	0,29	-0,14	6,84
1957	14,55	9,93	4,62	4,48	2,05	2,44	0,13	0,34	-0,21	6,85
1958	14,24	9,59	4,65	2,98	1,92	1,06	0,11	0,34	-0,23	5,48
1959	14,07	9,52	4,55	2,56	2,10	0,47	0,11	0,38	-0,28	4,74
1960	13,66	10,04	3,62	3,49	2,02	1,47	0,10	0,41	-0,31	4,79
1961	13,90	9,78	4,12	3,94	2,00	1,94	0,12	0,32	-0,20	5,86
1962	14,19	10,16	4,03	3,32	1,97	1,34	0,11	0,31	-0,20	5,17
1963	14,85	10,05	4,80	3,54	2,02	1,53	0,12	0,34	-0,22	6,10
1964	16,01	10,01	6,00	5,00	2,05	2,95	0,13	0,25	-0,12	8,84
1965	15,88	10,11	5,77	6,41	2,07	4,35	0,11	0,23	-0,12	10,00
1966	15,80	10,05	5,75	6,02	2,53	3,49	0,10	0,30	-0,20	9,04
1967	15,42	10,14	5,28	3,81	2,54	1,27	0,09	0,33	-0,24	6,32
1968	14,29	10,42	3,87	4,55	2,93	1,62	0,08	0,23	-0,15	5,34
1969	13,51	10,46	3,05	8,10	2,56	5,54	0,08	0,07	0,01	8,60
1970	13,70	9,95	3,75	9,61	3,56	6,05	0,05	0,02	0,03	9,83
1971	14,14	10,21	3,92	5,26	4,88	0,38	0,04	0,05	-0,01	4,29
1972	13,82	10,35	3,47	3,68	5,12	-1,44	0,03	0,13	-0,10	1,93
1973	13,48	10,53	2,95	3,62	4,96	-1,34	0,03	0,15	-0,13	1,49
1974	13,46	10,58	2,89	4,59	3,47	1,11	0,04	0,13	-0,09	3,91
1975	12,65	10,77	1,88	5,39	3,33	2,06	0,04	0,11	-0,07	3,87
1976	11,96	11,03	0,93	5,53	3,10	2,43	0,03	0,05	-0,02	3,34
1977	11,64	10,69	0,95	5,33	2,55	2,78	0,03	0,06	-0,03	3,70
1978	11,27	10,84	0,43	4,37	2,68	1,69	0,02	0,07	-0,04	2,08
1979	11,61	10,98	0,62	4,46	2,83	1,63	0,02	0,03	-0,01	2,25
1980	11,68	11,05	0,63	4,74	3,59	1,15	0,02	0,03	-0,01	1,78
1981	11,31	11,06	0,24	3,88	3,54	0,34	0,01	0,01	0,00	0,58
1982	11,14	10,89	0,25	3,65	3,41	0,24	0,01	0,03	-0,02	0,47
1983	11,02	10,90	0,12	3,30	3,03	0,27	0,01	0,05	-0,04	0,35
1984	11,26	10,85	0,41	3,78	2,74	1,04	0,01	0,02	-0,01	1,44
1985	11,79	11,26	0,53	3,97	2,64	1,33	0,01	0,02	-0,01	1,85
1986	12,18	11,15	1,03	4,72	2,93	1,79	0,01	0,06	-0,05	2,78
1987	12,47	11,11	1,36	5,08	2,46	2,62	0,01	0,14	-0,13	3,88
1988	13,29	11,47	1,82	6,06	2,54	3,51	0,02	0,04	-0,02	5,31
1989	13,66	10,85	2,82	7,75	2,53	5,22	0,01	0,04	-0,02	8,01
1990	14,48	11,12	3,36	7,02	2,94	4,07	0,02	0,02	-0,01	7,43
1991	14,36	11,05	3,31	5,77	2,87	2,90	0,01	0,01	0,00	6,21
1992	14,17	10,93	3,25	5,23	2,97	2,26	0,01	0,01	-0,01	5,50
1993	13,53	11,13	2,41	7,10	3,43	3,67	0,01	0,03	-0,02	6,06
1994	12,78	10,46	2,32	9,52	3,72	5,80	0,01	0,03	-0,03	8,10
1995	11,72	10,64	1,07	5,20	3,85	1,35	0,01	0,05	-0,05	2,37
1996	10,78	10,65	0,13	4,51	3,83	0,68	0,01	0,04	-0,04	0,78
1997	10,23	10,56	-0,32	5,06	4,35	0,71	0,01	0,06	-0,04	0,34
1998	10,06	10,54	-0,48	5,58	4,35	1,23	0,01	0,06	-0,05	0,70

Tabell 2.1 (forts)
Befolkningsförändringar i sammandrag 1940 - 1998

År	Vigda	Skilda	Natura- lise- ringar	Död- födda 1)	Döda under första levnads- året 2)			Därav under första levnads- dygnet 2)		
					Män	Kvinnor	Samtliga	Män	Kvinnor	Samtliga
På 1 000 av medelfolkvärdet										
1940	9,31	0,55	0,07	29,43	44,16	34,03	39,24	7,60	6,25	6,94
1941	9,09	0,56	0,07	25,30	40,98	32,71	36,95	6,90	6,30	6,61
1942	9,90	0,65	0,07	22,36	32,90	25,45	29,28	7,03	5,29	6,19
1943	9,68	0,73	0,12	21,85	33,06	24,60	28,94	7,18	5,40	6,32
1944	9,85	0,83	0,11	23,06	35,41	26,45	31,08	7,06	5,67	6,39
1945	9,69	0,97	0,17	24,01	33,61	26,03	29,95	7,39	5,81	6,63
1946	9,50	1,04	0,29	21,66	29,43	23,43	26,52	7,59	4,99	6,33
1947	8,77	1,04	0,35	21,18	28,19	22,40	25,38	6,64	5,18	5,93
1948	8,43	0,99	0,54	19,44	26,97	19,18	23,18	6,85	4,78	5,84
1949	7,95	1,09	0,43	20,11	26,12	20,26	23,28	6,98	5,23	6,18
1950	7,73	1,14	0,33	19,87	23,64	18,13	20,98	6,24	4,72	5,50
1951	7,67	1,19	0,37	19,26	24,38	18,61	21,59	6,62	4,65	5,66
1952	7,48	1,15	0,88	18,28	22,22	17,69	20,03	5,94	4,86	5,42
1953	7,41	1,17	1,16	17,90	20,95	16,38	18,74	5,52	4,45	5,00
1954	7,35	1,19	1,28	16,94	21,98	15,22	18,71	5,96	4,26	5,14
1955	7,19	1,21	1,47	16,67	19,37	15,38	17,44	5,69	4,22	4,98
1956	7,07	1,18	1,29	16,72	19,04	15,48	17,33	5,73	4,66	5,21
1957	7,13	1,20	1,23	15,62	19,89	15,54	17,77	5,76	4,59	5,19
1958	6,85	1,17	1,26	15,61	18,11	13,55	15,90	5,25	4,08	4,68
1959	6,73	1,18	1,44	14,82	19,24	13,84	16,63	5,68	3,88	4,81
1960	6,70	1,20	1,13	13,68	18,95	14,17	16,62	7,75	4,98	6,40
1961	6,97	1,16	1,03	12,66	17,66	13,75	15,76	5,32	4,87	5,10
1962	7,13	1,17	1,12	12,41	17,62	13,11	15,43	5,95	4,58	5,29
1963	7,03	1,12	1,25	11,96	17,39	13,21	15,37	5,83	4,09	4,99
1964	7,63	1,20	1,28	11,21	15,92	12,43	14,22	4,90	4,15	4,53
1965	7,75	1,24	1,36	10,22	14,66	11,95	13,35	5,07	3,92	4,51
1966	7,83	1,32	1,48	9,93	14,49	10,50	12,56	4,76	3,28	4,05
1967	7,19	1,36	1,20	9,44	14,27	11,35	12,85	4,97	3,88	4,44
1968	6,61	1,42	1,03	8,99	14,87	11,17	13,07	5,04	4,17	4,62
1969	6,07	1,52	1,46	8,03	13,90	9,44	11,74	4,71	2,63	3,71
1970	5,38	1,61	1,43	8,36	12,57	9,35	11,00	4,33	2,78	3,58
1971	4,93	1,67	1,16	7,84	12,53	9,57	11,09	4,03	3,14	3,60
1972	4,76	1,87	1,27	6,76	12,68	8,85	10,82	4,20	2,45	3,35
1973	4,70	1,97	1,59	7,13	10,80	8,88	9,87	3,81	3,06	3,45
1974	5,50	3,28	1,98	6,62	10,55	8,50	9,56	3,53	2,53	3,05
1975	5,38	3,10	2,04	5,79	9,80	7,38	8,63	3,08	2,40	2,75
1976	5,45	2,64	2,69	5,51	9,10	7,49	8,32	2,41	2,32	2,37
1977	4,89	2,47	3,02	5,10	8,98	7,05	8,05	2,52	2,13	2,33
1978	4,57	2,45	2,80	4,86	8,86	6,67	7,80	2,17	1,70	1,94
1979	4,50	2,45	2,84	4,57	8,44	6,49	7,49	2,12	1,81	1,97
1980	4,52	2,39	2,51	4,47	8,06	5,70	6,91	2,29	1,25	1,78
1981	4,54	2,43	2,27	4,02	7,38	6,49	6,94	1,72	1,59	1,66
1982	4,45	2,49	2,20	4,02	7,14	6,53	6,85	1,72	1,87	1,79
1983	4,35	2,48	2,20	3,69	7,04	7,04	7,04	1,63	1,21	1,43
1984	4,42	2,44	2,62	4,04	7,24	5,51	6,40	1,53	1,30	1,42
1985	4,59	2,37	2,45	3,93	7,21	6,29	6,76	1,44	1,24	1,34
1986	4,65	2,28	2,47	4,13	6,60	5,23	5,93	1,64	1,21	1,43
1987	4,91	2,19	2,37	3,92	6,68	5,53	6,12	1,31	1,23	1,27
1988	5,24	2,10	2,13	3,75	6,57	5,01	5,82	1,52	0,98	1,26
1989	12,82	2,22	2,07	3,63	6,57	4,93	5,77	1,51	1,12	1,32
1990	4,73	2,26	1,96	3,56	6,62	5,27	5,96	1,46	1,36	1,41
1991	4,27	2,34	3,21	3,74	6,61	5,67	6,15	1,13	1,25	1,19
1992	4,29	2,53	3,39	3,21	5,98	4,68	5,35	1,11	0,96	1,03
1993	3,90	2,49	4,89	3,38	5,49	4,16	4,84	1,19	0,99	1,09
1994	3,90	2,53	4,00	3,09	4,88	3,99	4,45	1,26	0,93	1,10
1995	3,81	2,55	3,89	3,37	4,70	3,57	4,15	0,96	1,02	0,99
1996	3,79	2,42	2,89	3,45	4,19	3,71	3,96	0,78	0,90	0,84
1997	3,65	2,37	3,27	3,46	4,09	3,14	3,62	1,25	0,68	0,97
1998	3,57	2,35	5,26	3,63	4,05	3,02	3,55	0,89	0,65	0,78

1) Dödfödda har räknats på 1 000 av antalet levande födda och dödfödda. 2) Döda under första levnadsåret och döda under första levnadsdygnet är räknade på 1 000 av antalet levande födda.

Tabell 2.2
Befolkningsförändringar länsvis 1998
 Population changes by county 1998

Län	Folkmängd 1997-12-31 1)	Naturlig folkökning			Inrikes omflyttning			Utrikes omflyttning			Hela folk- ökningen
		Levande födda	Döda	Över- skott	Inflyt- tade	Utflyt- tade	Över- skott	Immi- granter	Emi- granter	Över- skott	
Stockholms län	1 762 924	20 815	15 690	5 125	37 778	26 942	10 836	15 895	11 824	4 071	20 032
Uppsala län	290 473	3 091	2 482	609	10 495	10 976	-481	2 154	1 305	849	977
Södermanlands län	256 870	2 282	2 828	-546	7 114	7 566	-452	1 279	833	446	-552
Östergötlands län	414 360	3 957	4 248	-291	9 023	10 685	-1 662	1 584	1 379	205	-1 748
Jönköpings län	328 068	3 390	3 632	-242	7 819	7 767	52	989	1 016	-27	-217
Kronobergs län	179 021	1 704	1 918	-214	4 493	5 434	-941	850	599	251	-904
Kalmar län	240 160	2 061	2 934	-873	4 948	6 489	-1 541	914	515	399	-2 015
Gotlands län	57 791	465	641	-176	1 630	1 659	-29	139	87	52	-153
Blekinge län	151 692	1 421	1 749	-328	3 635	4 034	-399	821	392	429	-298
Skåne län	1 116 603	11 105	12 020	-915	18 523	15 453	3 070	6 599	5 066	1 533	3 688
Hallands län	271 325	2 734	2 615	119	8 062	7 064	998	1 000	994	6	1 123
Västra Götalands län	1 485 611	15 324	15 766	-442	23 898	22 826	1 072	8 617	7 917	700	1 330
Värmlands län	280 178	2 634	3 378	-744	5 330	6 289	-959	1 164	1 212	-48	-1 751
Örebro län	275 163	2 670	3 233	-563	6 135	6 797	-662	1 435	712	723	-502
Västmanlands län	258 541	2 413	2 740	-327	6 289	7 104	-815	1 167	887	280	-862
Kopparbergs län	285 232	2 448	3 478	-1 030	5 910	7 265	-1 355	786	727	59	-2 326
Gävleborgs län	284 636	2 455	3 617	-1 162	5 505	6 803	-1 298	806	740	66	-2 394
Västernorrlands län	254 354	2 196	3 240	-1 044	4 950	6 629	-1 679	745	496	249	-2 474
Jämtlands län	133 143	1 076	1 707	-631	3 617	4 259	-642	359	461	-102	-1 375
Västerbottens län	259 163	2 401	2 614	-213	6 222	7 499	-1 277	965	626	339	-1 151
Norrbottnens län	262 317	2 386	2 741	-355	4 520	6 356	-1 836	1 123	730	393	-1 798
Hela riket	8 847 625	89 028	93 271	-4 243	-	-	-	49 391	38 518	10 873	6 630

1) Enligt indelningen 1 januari 1998

Folkmängd 1997-12-31 (+) tillkomna (-) avgångna (-) folkmängd 1998-12-31	Folkmängd 1998-12-31 1)	På 1 000 av medelfolkmängden									Folk- ökning
		Naturlig folkökning			Inrikes omflyttning			Utrikes omflyttning			
		Levande födda	Döda	Över- skott	Inflyt- tade	Utflyt- tade	Över- skott	Immi- granter	Emi- granter	Över- skott	
-484	1 783 440	11,74	8,85	2,89	21,31	15,19	6,11	8,96	6,67	2,30	11,30
37	291 413	10,62	8,53	2,09	36,07	37,73	-1,65	7,40	4,49	2,92	3,36
49	256 269	8,89	11,02	-2,13	27,73	29,49	-1,76	4,99	3,25	1,74	-2,15
201	412 411	9,57	10,28	-0,70	21,83	25,85	-4,02	3,83	3,34	0,50	-4,23
-208	328 059	10,33	11,07	-0,74	23,83	23,68	0,16	3,01	3,10	-0,08	-0,66
39	178 078	9,54	10,74	-1,20	25,16	30,43	-5,27	4,76	3,35	1,41	-5,06
41	238 104	8,62	12,27	-3,65	20,69	27,14	-6,44	3,82	2,15	1,67	-8,43
-5	57 643	8,06	11,11	-3,05	28,24	28,74	-0,50	2,41	1,51	0,90	-2,65
-20	151 414	9,38	11,54	-2,16	23,99	26,62	-2,63	5,42	2,59	2,83	-1,97
-135	1 120 426	9,93	10,75	-0,82	16,56	13,82	2,74	5,90	4,53	1,37	3,30
-91	272 539	10,05	9,62	0,44	29,65	25,98	3,67	3,68	3,66	0,02	4,13
23	1 486 918	10,31	10,61	-0,30	16,08	15,36	0,72	5,80	5,33	0,47	0,89
114	278 313	9,43	12,10	-2,66	19,09	22,52	-3,43	4,17	4,34	-0,17	-6,27
77	274 584	9,71	11,76	-2,05	22,32	24,73	-2,41	5,22	2,59	2,63	-1,83
18	257 661	9,35	10,62	-1,27	24,37	27,52	-3,16	4,52	3,44	1,08	-3,34
8	282 898	8,62	12,24	-3,63	20,81	25,58	-4,77	2,77	2,56	0,21	-8,19
16	282 226	8,66	12,76	-4,10	19,42	24,00	-4,58	2,84	2,61	0,23	-8,45
-4	251 884	8,68	12,80	-4,12	19,56	26,19	-6,63	2,94	1,96	0,98	-9,77
2	131 766	8,12	12,89	-4,76	27,31	32,15	-4,85	2,71	3,48	-0,77	-10,38
209	257 803	9,29	10,11	-0,82	24,07	29,01	-4,94	3,73	2,42	1,31	-4,45
46	260 473	9,13	10,49	-1,36	17,29	24,32	-7,02	4,30	2,79	1,50	-6,88
-67	8 854 322	10,06	10,54	-0,48	-	-	-	5,58	4,35	1,23	0,75

Tabell 2.3

Folkökning länsvis 1994 - 1998

Increase of population by county 1994 - 1998

Län	Folkökning					Folkökning på 1 000 av medelfolkvärdet				
	1994	1995	1996	1997	1998	1994	1995	1996	1997	1998
Stockholms län	22 272	17 254	18 574	18 594	20 516	13,12	10,05	10,71	10,60	11,57
Uppsala län	3 636	1 833	678	1 320	940	12,76	6,37	2,35	4,55	3,23
Södermanlands län	594	-1 093	-1 317	-513	-601	2,28	-4,22	-5,10	-2,00	-2,34
Östergötlands län	4 391	840	-784	-1 299	-1 949	10,62	2,02	-1,88	-3,13	-4,71
Jönköpings län	1 622	192	-921	-565	-9	5,20	0,61	-2,95	-1,81	-0,03
Kronobergs län	1 098	-370	-722	-634	-943	6,09	-2,05	-4,01	-3,54	-5,28
Kalmar län	1 529	-685	-1 476	-1 736	-2 056	6,28	-2,81	-6,08	-7,20	-8,60
Gotlands län	486	-117	-149	-180	-148	8,38	-2,01	-2,57	-3,11	-2,56
Blekinge län	1 163	-279	-765	-280	-278	7,63	-1,83	-5,02	-1,84	-1,83
Kristianstads län	1 326	138	-1 107	.	.	4,51	0,47	-3,76	.	.
Malmöhus län	11 293	5 607	3 744	.	.	14,01	6,89	4,57	.	.
Skåne län	.	.	.	2 235	3 823	.	.	.	2,00	3,42
Hallands län	3 460	1 271	722	1 265	1 214	12,99	4,73	2,68	4,67	4,46
Göteborgs och Bohus län	10 156	5 781	5 263	3 201	.	13,37	7,53	6,81	4,12	.
Älvsborgs län	2 330	-243	-1 450	-947	.	5,19	-0,54	-3,23	-2,12	.
Skaraborgs län	675	-410	-1 248	-1 750	.	2,41	-1,47	-4,47	-6,31	.
Västra Götalands län	1 307	0,88
Värmlands län	278	-1 487	-1 864	-1 969	-1 865	0,97	-5,22	-6,58	-7,00	-6,68
Örebro län	1 296	-411	-562	-692	-579	4,69	-1,49	-2,04	-2,51	-2,11
Västmanlands län	821	-652	-1 114	-1 446	-880	3,14	-2,49	-4,28	-5,58	-3,41
Dalarnas län	688	-1 247	-1 785	-2 939	-2 334	2,36	-4,29	-6,18	-10,25	-8,22
Gävleborgs län	42	-1 145	-1 720	-2 153	-2 410	0,14	-3,96	-5,98	-7,54	-8,50
Västernorrlands län	-272	-2 005	-1 703	-2 233	-2 470	-1,04	-7,73	-6,62	-8,74	-9,76
Jämtlands län	228	-717	-1 023	-1 418	-1 377	1,67	-5,27	-7,57	-10,59	-10,40
Västerbottens län	1 604	697	-577	-732	-1 360	6,19	2,68	-2,22	-2,82	-5,26
Norrbottnens län	556	-1 637	-1 691	-2 003	-1 844	2,07	-6,14	-6,38	-7,61	-7,05
Hela riket	71 272	21 115	7 003	3 126	6 697	8,11	2,39	0,79	0,35	0,76

Anm: I tabellen definieras folkökningen som skillnaden mellan folkmängden vid årets början och årets slut

3 Födda

Lägsta fruktsamheten någonsin

Också under 1998 fortsatte antalet födda att sjunka och för andra året i rad fick vi ett födelseunderskott, dvs. det var fler som avled under året än som föddes.

Antalet födda har minskat årligen sedan början av 1990-talet. Under 1998 föddes 89 028 barn, vilket kan jämföras med över 120 000 årligen under åren 1990-92. Nedgången mattades dock av under 1998 och under andra halvåret föddes något fler barn än under motsvarande period 1997.

I fem av landets 21 län var antalet födda något högre under 1998 jämfört med 1997. Det gällde för Stockholms län, Jönköpings, Kalmar, Blekinge och Värmlands län, medan övriga län hade ett oförändrat eller ett lägre antal födda än under 1997.

Den summerade fruktsamheten för år 1998 är 1,51, dvs. om fruktsamheten skulle ligga kvar på 1998 års nivå också i framtiden skulle kvinnor få 1,51 barn i genomsnitt. Detta är den lägsta nivån som någonsin har observerats i Sverige.

Det allmänna födelsetalet (antalet födda per 1 000 av folkmängden) är 10,1.

Definitioner och begrepp

Födda

Nyött barn folkbokförs i den församling, i vilken modern vid nedkomsten var folkbokförd. Om hon var upptagen i obefintlig-registret eller vid nedkomsten inte bokförd någonstans folkbokförs barnet i den församling där nedkomsten skedde.

Med levande fött barn avses nyfödd som efter födelsen andats eller visat andra tecken på liv såsom hjärtslag, pulsationer i navelsträngen eller tydliga, spontana rörelser av skelettmuskulaturen. Med dödfött barn avses nyfödd som avlidit efter utgången av tjugooåttonde havandeskapsveckan (eller, vid ovisshet om tiden, är minst 35 cm lång).

Under 1973 ändrades aviseringarna till SCB av nyfödda. Tidigare angavs barnets ordningsnummer endast för barn födda i bestående äktenskap ingångna 1950 eller senare. Ordningsnumret avsåg makarnas samtliga gemensamma barn såväl levande födda som dödfödda. Från mitten av 1973 innehåller födelseaviseringarna i stället det antal barn som modern oavsett civilstånd, tidigare fött, dels levande, dels dödfödda. Detta har av SCB räknats upp till att avse det nyfödda barnets ordningsnummer.

Den 1 juli 1979 ändrades medborgarskapslagstiftningen. Ändringen avser barn, vars far har utländskt medborgarskap och mor svenskt medborgarskap. Före den 1 juli 1979 blev dessa barn vid födseln utländska medborgare men blir nu svenska medborgare.

Bestämmelsen att barn till svensk mor alltid blir svensk medborgare medför att barn vid födseln i större utsträckning än

tidigare förvärvat dubbelt medborgarskap. Inom den svenska folkbokföringen registreras dock enbart det svenska medborgarskapet.

Begreppet född inom respektive utom äktenskapet har med utgången av 1976 utgått ur all lagstiftning. Redovisningen av födda görs från och med 1977 efter moderns civilstånd i samma utsträckning som tidigare för födda inom respektive utom äktenskapet.

Barn till moder som inte är folkbokförd

Under senare år har många barn fötts av flyktingar som inte är folkbokförda i Sverige. Dessa barn räknades t.o.m. 1997 som födda i Sverige och ingick i befolkningsstatistiken, vilket inte mödrarna gjorde. Detta förhållande ledde till att för höga fruktsamhetstal redovisats för kvinnor från några länder, främst från f.d. Jugoslavien. Från 1998 ingår bara födda barn i befolkningsstatistiken om modern eller fadern är folkbokförd. 1998 föddes det 28 barn där fadern men inte modern var folkbokförd.

Nedanstående tablå visar antalet barn som fötts av icke folkbokförd moder åren 1990-1997:

År	Födda	År	Födda
1990	1 151	1994	1 126
1991	1 207	1995	774
1992	2 311	1996	633
1993	3 091	1997	524

Diagram 3
Antal födda 1940 - 1998
Number of births 1940 - 1998

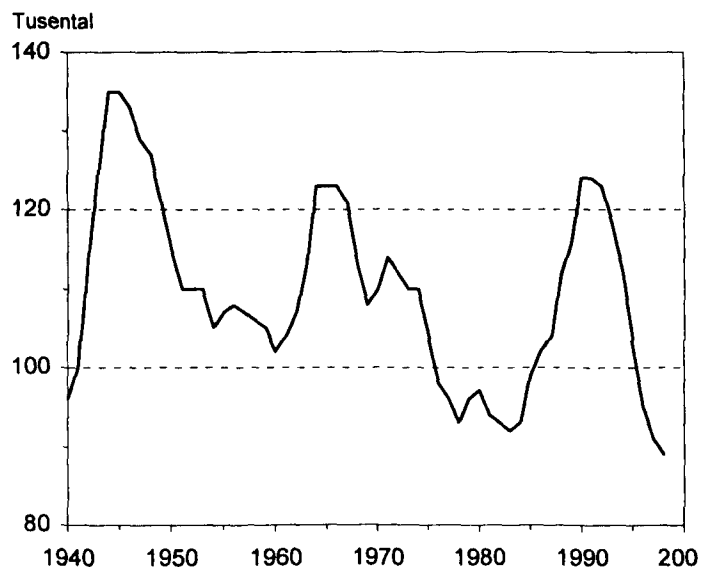
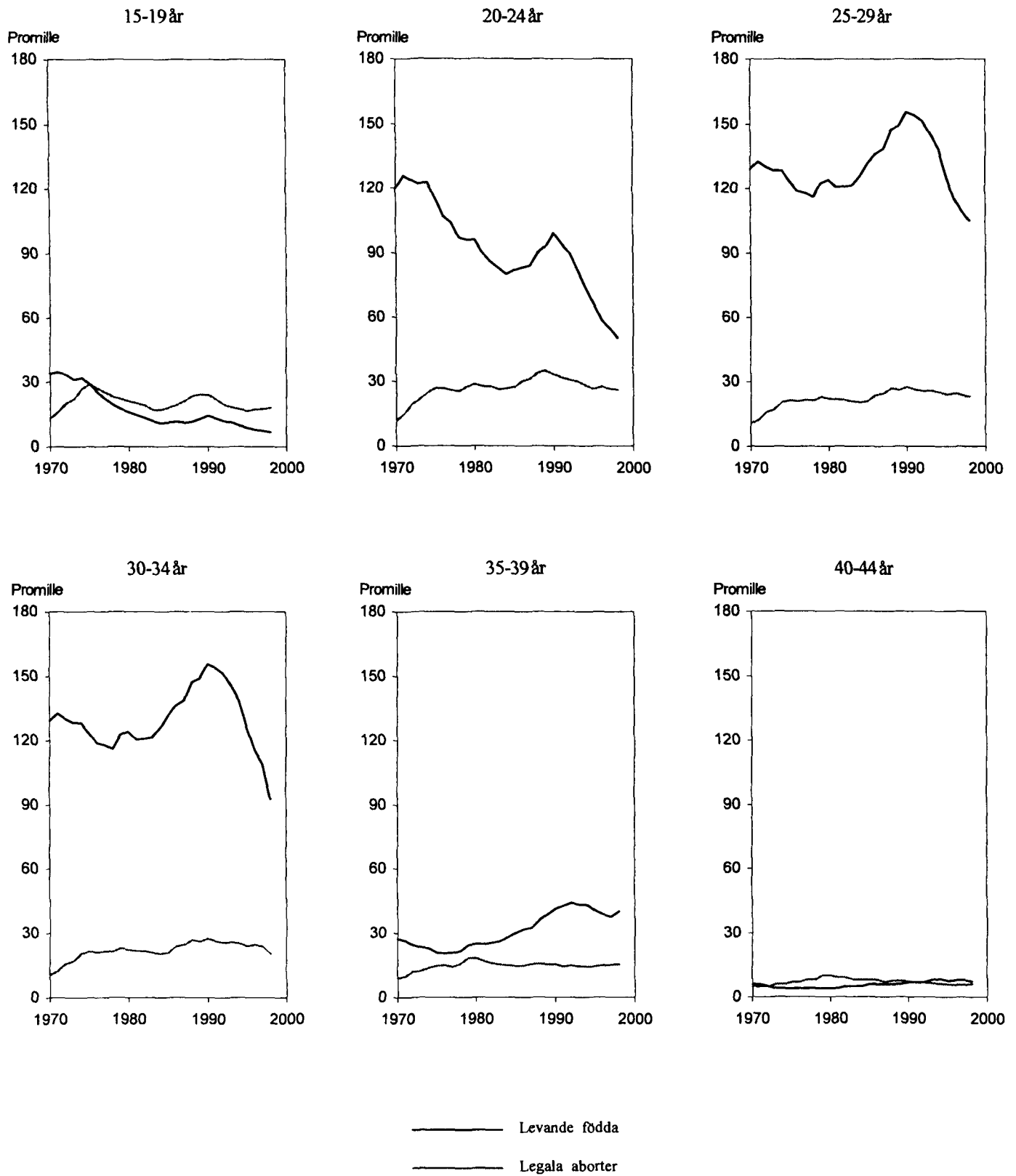

Diagram 4**Åldersdifferentierade fruktsamhetstal och åldersdifferentierade abortfrekvenser 1970 - 1998**

Age-specific fertility rates and age-specific abortion rates 1970 - 1998



Tabell 3.1

Levande födda och dödfödda efter kön och moderns ålder länsvis m.m. 1998

Live and still births by sex and age of mother by county etc. 1998

Län Storstadsområde Riksområde	Levande födda										Dödfödda						
	Totalt	därav		Moderns ålder							Tot	därav		Kv			
		Män	Kvinnor	-17	18-19	20-24	25-29	30-34	35-39	40-44		45-	M		Kv		
Län																	
Stockholms län	20 815	10 681	10 134	63	238	2 410	6 213	7 809	3 433	629	20	82	47	35			
Uppsala län	3 091	1 634	1 457	8	34	411	1 050	1 084	421	82	1	16	11	5			
Södermanlands län	2 282	1 158	1 124	7	49	448	859	620	250	46	3	5	1	4			
Östergötlands län	3 957	2 111	1 846	23	70	694	1 457	1 219	421	68	5	13	6	7			
Jönköpings län	3 390	1 737	1 653	10	53	587	1 343	992	345	57	3	7	4	3			
Kronobergs län	1 704	878	826	1	22	266	652	537	194	31	1	5	2	3			
Kalmar län	2 061	1 036	1 025	8	32	346	751	631	245	45	3	8	6	2			
Gotlands län	465	241	224	5	15	68	145	161	56	14	1	3	3	-			
Blekinge län	1 421	735	686	8	17	248	525	443	152	25	3	3	1	2			
Skåne län	11 105	5 715	5 390	50	182	1 751	3 787	3 709	1 392	225	9	41	19	22			
Hallands län	2 734	1 430	1 304	2	30	355	997	910	377	59	4	9	5	4			
Västra Götalands län	15 324	7 945	7 379	55	220	2 237	5 338	5 180	1 902	384	8	53	23	30			
Värmlands län	2 634	1 313	1 321	13	46	443	934	819	321	56	2	8	4	4			
Örebro län	2 670	1 339	1 331	12	44	470	1 034	786	260	59	5	9	4	5			
Västmanlands län	2 413	1 234	1 179	7	43	429	871	746	283	30	4	11	7	4			
Dalarnas län	2 448	1 280	1 168	10	35	407	881	756	298	59	2	8	5	3			
Gävleborgs län	2 455	1 286	1 169	5	34	439	917	721	285	51	3	11	7	4			
Västernorrlands län	2 196	1 127	1 069	9	36	323	813	741	225	48	1	7	3	4			
Jämtlands län	1 076	562	514	7	10	171	368	345	148	24	3	7	6	1			
Västerbottens län	2 401	1 236	1 165	8	38	401	864	741	293	55	1	12	3	9			
Norrbottnens län	2 386	1 262	1 124	11	35	381	881	736	287	50	5	6	2	4			
Hela riket	89 028	45 940	43 088	322	1 283	13 285	30 680	29 686	11 588	2 097	87	324	169	155			
Storstadsområden																	
Stor-Stockholm	19 236	9 856	9 380	57	199	2 131	5 679	7 313	3 244	596	17	76	45	31			
Stor-Göteborg	8 832	4 567	4 265	29	105	1 101	2 845	3 237	1 256	253	6	34	12	22			
Stor-Malmö	5 340	2 746	2 594	29	91	765	1 709	1 887	728	126	5	17	7	10			
Riksområden																	
Stockholm	20 815	10 681	10 134	63	238	2 410	6 213	7 809	3 433	629	20	82	47	35			
Östra mellansverige	14 413	7 476	6 937	57	240	2 452	5 271	4 455	1 635	285	18	54	29	25			
Småland med öarna	7 620	3 892	3 728	24	122	1 267	2 891	2 321	840	147	8	23	15	8			
Sydsverige	12 526	6 450	6 076	58	199	1 999	4 312	4 152	1 544	250	12	44	20	24			
Västsverige	18 058	9 375	8 683	57	250	2 592	6 335	6 090	2 279	443	12	62	28	34			
Norra mellansverige	7 537	3 879	3 658	28	115	1 289	2 732	2 296	904	166	7	27	16	11			
Mellersta Norrland	3 272	1 689	1 583	16	46	494	1 181	1 086	373	72	4	14	9	5			
Övre Norrland	4 787	2 498	2 289	19	73	782	1 745	1 477	580	105	6	18	5	13			

Tabell 3.2

Andel (procent) barn födda av oej gifta moder länsvis m.m. 1989 - 1998

Relative number (per cent) of children born by not married mothers by county etc. 1989 - 1998

Län	1989	1990	1991	1992	1993	1994	1995	1996	1997	1998
Län										
Storstadsområden										
Riksområden										
Län										
Stockholms län	48,0	46,4	46,2	47,0	47,7	48,2	48,4	48,5	48,6	47,6
Uppsala län	49,0	44,4	45,7	46,9	47,7	48,5	51,2	50,6	51,3	51,1
Södermanlands län	54,2	49,1	51,6	51,4	55,2	54,6	57,3	58,5	58,8	60,8
Östergötlands län	52,7	49,6	49,2	49,8	51,9	52,6	54,6	54,5	55,8	56,3
Jönköpings län	46,0	40,9	40,9	42,8	43,3	46,4	47,2	48,4	49,2	50,0
Kronobergs län	51,9	45,7	46,8	49,5	49,1	49,9	53,4	52,4	54,3	60,1
Kalmar län	55,6	47,7	52,1	53,3	54,5	56,4	55,9	59,3	57,6	59,6
Gotlands län	61,6	56,4	57,6	57,7	60,8	58,6	60,6	64,9	65,9	62,2
Blekinge län	54,4	49,1	49,1	50,1	52,4	54,8	58,6	59,0	57,1	57,9
Kristianstads län	49,7	44,9	45,6	47,6	48,5	50,8	52,5	55,6	.	.
Malmöhus län	45,9	40,5	42,4	43,9	43,5	45,4	46,5	46,2	.	.
Skåne län	48,7	49,9
Hallands län	48,2	42,3	44,6	46,1	47,1	50,4	50,6	53,2	54,4	53,5
Göteborgs och Bohus län	46,7	41,9	45,1	45,7	46,6	47,0	47,4	48,8	48,7	.
Älvsborgs län	48,2	45,3	46,4	47,8	49,4	50,5	53,3	54,2	54,5	.
Skaraborgs län	54,3	49,4	50,2	53,6	52,7	55,9	55,1	58,3	58,9	.
Västra Götalands län	53,4
Värmlands län	58,8	52,0	54,3	54,9	56,6	59,2	62,8	64,0	65,6	65,9
Örebro län	54,9	46,9	49,7	49,8	52,7	54,0	54,0	58,2	58,4	59,5
Västmanlands län	57,5	50,5	51,2	53,9	54,0	54,9	58,4	58,1	58,8	59,3
Dalarnas län	61,4	53,5	55,2	55,4	58,5	59,7	61,1	63,2	62,9	66,6
Gävleborgs län	64,8	58,5	59,7	61,0	62,1	63,0	64,3	67,3	66,1	67,5
Västernorrlands län	59,9	54,0	55,2	56,5	58,1	59,2	62,8	63,9	64,9	65,7
Jämtlands län	64,3	59,8	61,4	62,3	63,9	64,2	67,1	70,6	69,0	70,7
Västerbottens län	57,0	48,6	48,6	52,9	54,5	56,7	60,0	59,6	61,7	63,8
Norrbottnens län	58,7	51,0	51,9	56,9	55,9	58,8	62,2	63,2	63,8	64,2
Samtliga län	51,8	47,0	48,2	49,5	50,4	51,6	53,0	53,9	54,1	54,7
Storstadsområden										
Stor-Stockholm	47,4	45,9	45,6	46,2	47,3	47,5	47,7	47,7	46,3	47,0
Stor-Göteborg	45,6	40,9	43,7	44,5	45,1	45,9	46,0	47,0	46,0	48,3
Stor-Malmö	44,5	39,2	41,4	41,9	41,2	43,5	43,5	43,4	43,7	45,1
Riksområden										
Stockholm	48,0	46,4	46,2	47,0	47,7	48,2	48,4	48,5	48,6	47,6
Östra mellansverige	53,4	48,1	49,3	50,2	52,1	52,7	54,9	55,6	56,3	57,0
Småland med öarna	51,4	45,3	46,7	48,5	49,1	51,0	52,1	53,6	53,9	55,6
Sydsverige	47,8	42,5	44,0	45,5	45,7	47,7	49,2	49,7	49,6	50,8
Västsverige	48,5	44,0	46,2	47,6	48,4	49,7	50,5	52,2	52,4	53,4
Norra mellansverige	61,7	54,7	56,4	57,0	59,0	60,7	62,7	64,8	64,9	66,7
Mellersta Norrland	61,4	56,2	57,4	58,5	60,2	60,9	64,3	66,2	66,4	67,4
Övre Norrland	57,9	49,8	50,2	54,9	55,2	57,8	61,0	61,4	62,7	64,0

Tabell 3.3 Levande födda och dödfödda efter börd, kön och moderns ålder 1998
Single, multiple, live and still births by sex and age of mother 1998

Moderns ålder	Ensamfödda				Tvillingar				Minst trillingar				Samtliga födda	
	Lev. födda		Dödfödda		Lev. födda		Dödfödda		Lev. födda		Dödfödda		Lev. födda	Död- födda
	M	Kv	M	Kv	M	Kv	M	Kv	M	Kv	M	Kv		
14	2	1	-	-	-	-	-	-	-	-	-	-	3	-
15	18	11	-	-	2	-	-	-	-	-	-	-	31	-
16	33	38	-	-	-	-	-	-	-	-	-	-	71	-
17	116	99	-	-	-	2	-	-	-	-	-	-	217	-
18	241	224	-	1	3	1	-	-	-	-	-	-	469	1
19	434	364	3	2	12	4	-	-	-	-	-	-	814	5
20	598	606	-	-	5	15	-	-	-	-	-	-	1 224	-
21	972	913	1	3	4	8	-	-	-	-	-	-	1 897	4
22	1 288	1 250	6	5	21	21	-	-	-	-	-	-	2 580	11
23	1 765	1 573	3	3	38	30	-	-	-	-	-	-	3 406	6
24	2 101	1 979	4	6	46	46	-	-	5	1	-	-	4 178	10
25	2 524	2 398	5	6	44	42	-	-	-	-	-	-	5 008	11
26	3 000	2 717	7	5	86	89	1	-	3	-	-	-	5 895	13
27	3 220	3 031	10	6	83	71	-	-	4	5	-	-	6 414	16
28	3 226	3 006	13	8	104	87	1	2	2	-	1	-	6 425	25
29	3 508	3 210	9	9	98	113	-	1	2	7	-	-	6 938	19
30	3 352	3 297	10	14	132	124	-	-	-	3	-	-	6 908	24
31	3 465	3 227	12	11	148	131	2	3	8	-	1	-	6 979	29
32	2 935	2 796	10	8	118	122	1	1	-	-	-	-	5 971	20
33	2 692	2 484	7	5	105	91	1	1	-	1	2	-	5 373	16
34	2 248	2 017	10	11	95	85	2	-	4	6	-	-	4 455	23
35	1 723	1 649	11	8	81	98	3	2	1	5	-	-	3 557	24
36	1 417	1 391	6	9	56	58	-	-	1	-	2	-	2 923	17
37	1 051	996	7	5	59	55	-	-	-	-	-	-	2 161	12
38	829	774	6	5	40	40	-	-	-	-	-	-	1 683	11
39	635	597	3	5	14	18	-	-	-	-	-	-	1 264	8
40	448	396	2	2	16	14	-	-	-	-	-	-	874	4
41	266	271	2	5	7	9	-	-	-	-	-	-	553	7
42	161	168	1	-	7	10	3	-	-	-	-	-	346	4
43	111	98	-	1	-	4	-	-	-	-	-	-	213	1
44	55	54	-	1	-	2	-	-	-	-	-	-	111	1
45	29	17	-	-	-	2	-	-	-	-	-	-	48	-
46	14	9	1	-	-	2	-	-	-	-	-	-	25	1
47	6	3	-	-	1	1	-	-	-	-	-	-	11	-
48	1	1	-	-	-	-	-	-	-	-	-	-	2	-
50	1	-	-	1	-	-	-	-	-	-	-	-	1	1
Summa	44 485	41 665	149	145	1 425	1 395	14	10	30	28	6	-	89 028	324
-19	844	737	3	3	17	7	-	-	-	-	-	-	1 605	6
20-24	6 724	6 321	14	17	114	120	-	-	5	1	-	-	13 285	31
25-29	15 478	14 362	44	34	415	402	2	3	11	12	1	-	30 680	84
30-34	14 692	13 821	49	49	598	553	6	5	12	10	3	-	29 686	112
35-39	5 655	5 407	33	32	250	269	3	2	2	5	2	-	11 588	72
40-44	1 041	987	5	9	30	39	3	-	-	-	-	-	2 097	17
45-49	50	30	1	-	1	5	-	-	-	-	-	-	86	1
50-	1	-	-	1	-	-	-	-	-	-	-	-	1	1
Summa	44 485	41 665	149	145	1 425	1 395	14	10	30	28	6	-	89 028	324

Tabell 3.4 Levande födda och dödfödda efter barnets ordningsnummer och moderns födelseår 1998
 Live births and still births by sex and age of mother 1998

Moderns födelseår	Levande födda										Dödfödda						
	Barnets ordningsnummer bland levande födda barn										Barnets ordningsnummer bland både levande och dödfödda barn						
Ettårsklasser	1	2	3	4	5	6	7	8-	Okänt	Summa	1	2	3	4	5-	Okänt	Summa
1984	1	-	-	-	-	-	-	-	-	1	-	-	-	-	-	-	-
1983	14	-	-	-	-	-	-	-	-	14	-	-	-	-	-	-	-
1982	45	1	-	-	-	-	-	-	-	46	-	-	-	-	-	-	-
1981	140	3	-	-	-	-	-	-	-	143	-	-	-	-	-	-	-
1980	309	21	1	-	-	-	-	-	1	332	1	-	-	-	-	-	1
1979	565	45	-	-	-	-	-	-	-	610	-	-	-	-	-	-	-
1978	883	131	9	1	-	-	-	-	1	1 025	4	1	-	-	-	-	5
1977	1 265	277	35	1	-	-	-	-	1	1 579	3	-	-	-	-	-	3
1976	1 555	540	62	8	-	-	-	-	2	2 167	6	1	1	-	-	-	8
1975	1 926	934	119	15	3	-	1	-	2	3 000	6	2	-	-	-	-	8
1974	2 262	1 287	240	28	4	1	-	-	2	3 824	4	1	-	-	-	-	5
1973	2 508	1 548	290	47	6	1	-	-	2	4 402	5	4	1	-	-	-	10
1972	2 959	2 104	473	90	18	4	-	-	3	5 651	9	4	1	1	-	-	15
1971	2 954	2 436	591	140	28	6	1	-	-	6 156	5	8	1	-	-	-	14
1970	2 916	2 642	745	156	29	6	5	-	-	6 499	10	12	3	-	1	-	26
1969	2 771	2 706	871	215	46	9	5	2	-	6 625	7	4	6	1	1	-	19
1968	2 675	2 880	1 069	260	72	19	5	-	1	6 981	8	6	5	-	-	-	19
1967	2 471	2 974	1 118	270	83	36	10	4	4	6 970	11	11	4	-	3	-	29
1966	2 060	2 800	1 242	303	91	26	15	5	3	6 545	11	4	6	2	2	-	25
1965	1 605	2 378	1 154	350	92	40	15	8	1	5 643	5	8	4	2	-	-	19
1964	1 279	1 981	1 117	369	120	43	14	9	1	4 933	4	6	7	-	-	-	17
1963	946	1 587	994	326	97	54	17	16	-	4 037	7	5	5	5	-	-	22
1962	746	1 165	855	280	105	37	18	11	-	3 217	4	7	6	2	1	-	20
1961	515	886	661	259	98	37	18	15	-	2 489	5	2	3	1	1	-	12
1960	409	631	507	215	86	43	12	21	-	1 924	6	5	1	2	3	-	17
1959	304	468	365	182	76	34	10	20	3	1 462	2	3	2	-	-	-	7
1958	202	319	273	129	63	28	14	24	-	1 052	2	1	2	1	-	-	6
1957	148	203	158	95	55	28	5	12	1	705	4	-	1	-	-	-	5
1956	83	128	89	56	41	17	6	9	-	429	1	1	1	1	2	-	6
1955	50	65	79	44	19	10	8	6	-	281	-	-	1	-	1	-	2
1954	34	38	29	26	9	7	5	8	1	157	-	1	1	-	-	-	2
1953	9	13	18	14	7	5	3	2	-	71	-	-	-	-	-	-	-
1952	6	9	8	7	4	3	1	-	-	38	-	-	-	-	-	-	-
1951	3	2	2	2	1	-	-	-	-	10	1	-	-	-	-	-	1
1950	-	1	4	1	1	-	1	-	-	8	-	-	-	-	-	-	-
1949	-	-	-	-	-	-	-	1	-	1	-	-	-	-	-	-	-
1948	-	-	1	-	-	-	-	-	-	1	1	-	-	-	-	-	1
Summa	36 618	33 203	13 179	3 889	1 254	494	189	173	29	89 028	132	97	62	18	15	-	324
Femårsklasser																	
-1949	-	-	1	-	-	-	-	1	-	2	1	-	-	-	-	-	1
1950-1954	52	63	61	50	22	15	10	10	1	284	1	1	1	-	-	-	3
1955-1959	787	1 183	964	506	254	117	43	71	4	3 929	9	5	7	2	3	-	26
1960-1964	3 895	6 250	4 134	1 449	506	214	79	72	1	16 600	26	25	22	10	5	-	88
1965-1969	11 582	13 738	5 454	1 398	384	130	50	19	9	32 764	42	33	25	5	6	-	111
1970-1974	13 599	10 017	2 339	461	85	18	6	-	7	26 532	33	29	6	1	1	-	70
1975-1979	6 194	1 927	225	25	3	-	1	-	6	8 381	19	4	1	-	-	-	24
1980-	509	25	1	-	-	-	-	-	1	536	1	-	-	-	-	-	1
Summa	36 618	33 203	13 179	3 889	1 254	494	189	173	29	89 028	132	97	62	18	15	-	324

Tabell 3.5

Levande födda och dödfödda efter barnets ordningsnummer 1989 - 1998

Live birth and still birth by birthorder of child 1989 - 1998

År	Levande födda barn							Dödfödda barn					
	Procentuell fördelning							Procentuell fördelning					
	1	2	3	4	5	6-	Summa	1	2	3	4-5	6-	Summa
1989	42,9	34,4	16,0	4,8	1,3	0,6	100,0	47,3	26,2	16,1	8,5	1,9	100,0
1990	42,7	34,4	15,9	5,0	1,4	0,7	100,0	45,6	27,8	17,4	7,4	1,8	100,0
1991	41,4	34,8	16,4	5,1	1,6	0,7	100,0	47,4	26,1	15,1	10,6	0,9	100,0
1992	40,7	35,0	16,2	5,5	1,7	0,8	100,0	48,7	27,0	16,4	7,3	0,5	100,0
1993	40,9	35,0	16,1	5,3	1,7	0,9	100,0	46,3	30,2	15,2	7,8	0,5	100,0
1994	39,5	36,5	16,0	5,3	1,8	0,9	100,0	44,3	30,2	16,1	8,6	0,9	100,0
1995	39,9	36,6	15,9	5,1	1,6	0,9	100,0	50,0	27,1	15,4	6,6	0,9	100,0
1996	40,8	36,6	15,2	4,8	1,6	1,0	100,0	43,9	30,9	16,4	7,0	1,8	100,0
1997	41,0	36,8	14,8	4,8	1,5	0,9	100,0	47,5	30,6	11,5	9,2	1,3	100,0
1998	41,1	37,3	14,8	4,4	1,4	1,0	100,0	40,7	29,9	19,1	8,3	1,9	100,0

Tabell 3.6

Levande födda och dödfödda efter föräldrarnas ålder 1998

Live births and still births by age of parents 1998

Faderns ålder	Moderns ålder							Summa
	- 19	20 - 24	25 - 29	30 - 34	35 - 39	40 - 44	45 -	
Levande födda								
- 19	263	111	7	3	-	-	-	384
20 - 24	684	3 649	1 082	238	36	1	-	5 690
25 - 29	312	5 688	12 521	3 262	397	40	1	22 221
30 - 34	79	2 198	11 713	13 998	2 185	196	12	30 381
35 - 39	28	588	2 893	7 783	4 601	468	10	16 371
40 - 44	7	152	858	2 305	2 620	750	19	6 711
45 - 49	2	46	243	609	828	366	20	2 114
50 - 54	-	16	68	199	264	129	16	692
55 - 59	1	8	17	53	67	31	5	182
60 - 64	-	1	4	8	14	11	1	39
65 -	-	8	7	17	8	2	-	42
Ålder okänd	229	820	1 267	1 211	568	103	3	4 201
Summa	1 605	13 285	30 680	29 686	11 588	2 097	87	89 028
Dödfödda								
- 19	-	-	-	-	-	-	-	-
20 - 24	-	2	-	-	-	-	-	2
25 - 29	1	1	13	3	1	-	-	19
30 - 34	-	4	21	26	5	-	-	56
35 - 39	-	-	8	18	13	2	-	41
40 - 44	-	-	-	4	11	3	-	18
45 - 49	-	-	-	2	9	2	2	15
50 - 54	-	-	-	2	2	-	-	4
55 - 59	-	-	-	1	-	-	-	1
60 - 64	-	-	-	-	-	-	-	-
65 -	-	-	-	-	-	-	-	-
Ålder okänd	5	24	42	56	31	10	-	168
Summa	6	31	84	112	72	17	2	324

Tabell 3.7 Barnets ordningsnummer bland både levande och dödfödda barn efter moderns ålder 1998
 Birthorder of child among both live births and still births by age of mother 1998

Moderns ålder	Barnets ordningsnummer bland både levande och dödfödda barn																
	Levande födda										Dödfödda						
	1	2	3	4	5	6	7	8-	Okänt	Summa	1	2	3	4	5-	Okänt	Summa
14	3	-	-	-	-	-	-	-	-	3	-	-	-	-	-	-	
15	30	1	-	-	-	-	-	-	-	31	-	-	-	-	-	-	
16	71	-	-	-	-	-	-	-	-	71	-	-	-	-	-	-	
17	209	7	-	-	-	-	-	-	1	217	-	-	-	-	-	-	
18	439	29	1	-	-	-	-	-	-	469	1	-	-	-	-	1	
19	725	84	4	1	-	-	-	-	-	814	4	1	-	-	-	5	
20	1 022	183	17	1	-	-	-	-	1	1 224	-	-	-	-	-	-	
21	1 447	402	42	4	-	-	-	-	2	1 897	4	-	-	-	-	4	
22	1 758	725	85	10	1	-	-	-	1	2 580	8	2	1	-	-	11	
23	2 059	1 131	184	25	3	-	-	1	3	3 406	5	1	-	-	-	6	
24	2 404	1 443	278	43	5	2	-	-	3	4 178	5	4	1	-	-	10	
25	2 717	1 840	378	57	15	1	-	-	-	5 008	6	4	-	1	-	11	
26	2 976	2 246	533	110	22	5	-	-	3	5 895	6	5	2	-	-	13	
27	2 995	2 520	693	169	28	6	3	-	-	6 414	9	7	-	-	-	16	
28	2 743	2 688	764	179	37	7	6	1	-	6 425	7	11	5	1	1	25	
29	2 752	2 808	1 041	259	61	11	4	1	1	6 938	8	6	4	-	1	19	
30	2 528	2 934	1 076	249	76	33	7	3	2	6 908	10	6	7	-	1	24	
31	2 347	2 959	1 248	288	92	27	12	3	3	6 979	10	10	5	1	3	29	
32	1 791	2 530	1 155	327	100	42	18	6	2	5 971	10	5	3	1	1	20	
33	1 431	2 191	1 200	381	111	36	15	6	2	5 373	2	7	5	2	-	16	
34	1 132	1 748	1 011	366	124	46	15	13	-	4 455	8	6	7	2	-	23	
35	834	1 358	910	297	85	44	15	14	-	3 557	6	6	8	4	-	24	
36	607	1 049	784	288	108	46	24	17	-	2 923	6	4	5	1	1	17	
37	449	741	564	244	95	38	17	13	-	2 161	4	5	-	1	2	12	
38	346	532	442	196	84	42	11	27	3	1 683	3	3	1	2	2	11	
39	269	390	317	153	67	34	14	20	-	1 264	2	2	3	1	-	8	
40	176	254	206	119	69	22	9	18	1	874	3	-	1	-	-	4	
41	111	158	116	80	46	22	8	12	-	553	3	1	2	-	1	7	
42	59	88	91	52	25	19	5	7	-	346	-	-	1	1	2	4	
43	39	62	41	35	16	6	7	7	-	213	-	-	1	-	-	1	
44	23	17	32	16	6	6	4	6	1	111	-	1	-	-	-	1	
45	4	13	6	9	10	4	1	1	-	48	-	-	-	-	-	-	
46	5	7	4	6	-	2	1	-	-	25	1	-	-	-	-	1	
47	1	1	6	1	2	-	-	-	-	11	-	-	-	-	-	-	
48	-	-	-	-	-	-	1	1	-	2	-	-	-	-	-	-	
50	-	-	1	-	-	-	-	-	-	1	1	-	-	-	-	1	
Summa	36 502	33 139	13 230	3 965	1 288	501	197	177	29	89 028	132	97	62	18	15	-	324
-19	1 477	121	5	1	-	-	-	-	1	1 605	5	1	-	-	-	-	6
20-24	8 690	3 884	606	83	9	2	-	1	10	13 285	22	7	2	-	-	-	31
25-29	14 183	12 102	3 409	774	163	30	13	2	4	30 680	36	33	11	2	2	-	84
30-34	9 229	12 362	5 690	1 611	503	184	67	31	9	29 686	40	34	27	6	5	-	112
35-39	2 505	4 070	3 017	1 178	439	204	81	91	3	11 588	21	20	17	9	5	-	72
40-44	408	579	486	302	162	75	33	50	2	2 097	6	2	5	1	3	-	17
45-	10	21	17	16	12	6	3	2	-	87	2	-	-	-	-	-	2
Summa	36 502	33 139	13 230	3 965	1 288	501	197	177	29	89 028	132	97	62	18	15	-	324

Tabell 3.8 Levande födda och dödfödda efter barnets ordningsnummer, tidigare antal av modern dödfödda respektive levande födda samt moderns ålder 1998

Live births and still births by birthorder of child, number of earlier still births resp. births and age of mother 1998

Moderns ålder	Levande födda										Dödfödda						
	Antal tidigare dödfödda barn	Barnets ordningsnummer bland levande födda barn									Antal tidigare levande födda barn	Barnets ordningsnummer bland dödfödda barn					
		1	2	3	4	5	6	7	8- Okänt	Summa		1	2	3- Okänt	Summa		
-19	0	1 478	120	5	1	-	-	-	-	-	1 1 605	0	5	-	-	-	5
	1	-	-	-	-	-	-	-	-	-	-	1	1	-	-	-	1
	2-	-	-	-	-	-	-	-	-	-	-	2-	-	-	-	-	-
	Summa	1 478	120	5	1	-	-	-	-	-	1 1 605	Summa	6	-	-	-	6
20-24	0	8 708	3 878	600	77	9	2	1	-	10 13 285	0	22	-	-	-	22	
	1	-	-	-	-	-	-	-	-	-	-	1	7	-	-	7	
	2-	-	-	-	-	-	-	-	-	-	-	2-	2	-	-	2	
	Summa	8 708	3 878	600	77	9	2	1	-	10 13 285	Summa	31	-	-	-	31	
25-29	0	14 220	12 117	3 369	758	159	29	13	2	4 30 671	0	36	-	-	-	36	
	1	5	3	1	-	-	-	-	-	-	9 1	33	-	-	-	33	
	2-	-	-	-	-	-	-	-	-	-	-	2-	15	-	-	15	
	Summa	14 225	12 120	3 370	758	159	29	13	2	4 30 680	Summa	84	-	-	-	84	
30-34	0	9 257	12 394	5 674	1 581	482	181	65	31	9 29 674	0	40	-	-	-	40	
	1	5	4	-	1	-	1	-	-	-	11 1	34	3	-	-	37	
	2-	1	-	-	-	-	-	-	-	-	1 2-	33	2	-	-	35	
	Summa	9 263	12 398	5 674	1 582	482	182	65	31	9 29 686	Summa	107	5	-	-	112	
35-39	0	2 519	4 083	3 023	1 156	432	202	74	90	3 11 582	0	21	-	-	-	21	
	1	2	3	-	-	-	-	-	-	-	5 1	20	1	-	-	21	
	2-	1	-	-	-	-	-	-	-	-	1 2-	26	4	-	-	30	
	Summa	2 522	4 086	3 023	1 156	432	202	74	90	3 11 588	Summa	67	5	-	-	72	
40-44	0	412	580	490	298	160	73	33	48	2 2 096	0	6	-	-	-	6	
	1	-	-	-	-	1	-	-	-	-	1 1	2	-	-	-	2	
	2-	-	-	-	-	-	-	-	-	-	-	2-	8	1	-	9	
	Summa	412	580	490	298	161	73	33	48	2 2 097	Summa	16	1	-	-	17	
45-	0	10	21	17	17	11	6	3	2	-	87	0	2	-	-	2	
	1	-	-	-	-	-	-	-	-	-	-	1	-	-	-	-	
	2-	-	-	-	-	-	-	-	-	-	-	2-	-	-	-	-	
	Summa	10	21	17	17	11	6	3	2	-	87	Summa	2	-	-	2	
Totalt	0	36 604	33 193	13 178	3 888	1 253	493	189	173	29 89 000	0	132	-	-	-	132	
	1	12	10	1	1	1	1	-	-	-	26	1	97	4	-	101	
	2-	2	-	-	-	-	-	-	-	-	2	2-	84	7	-	91	
	Summa	36 618	33 203	13 179	3 889	1 254	494	189	173	29 89 028	Summa	313	11	-	-	324	

Tabell 3.9 Åldersdifferentierade fruktsamhetstal efter moderns födelseplats och folkbokföringslän 1998
Age-specific fertility rates by place of birth and county of registration 1998

Moderns folkbokföringslän Födelseort	Moderns ålder							Summerad fruktsamhet
	15-19	20-24	25-29	30-34	35-39	40-44	45-49	
Stockholms län	6,7	43,5	86,2	100,8	52,3	10,5	0,3	1 502,1
Därav födda i länet	5,1	34,2	84,5	94,1	46,9	8,7	0,3	1 368,8
födda i övriga län	6,7	25,4	71,0	110,3	63,1	12,2	0,1	1 444,4
födda i utlandet	16,3	101,2	113,3	102,4	50,0	11,9	0,8	1 979,3
Uppsala län	4,9	35,9	96,6	98,8	42,9	8,4	0,1	1 437,9
Därav födda i länet	4,1	40,7	105,3	88,1	34,0	6,4	-	1 392,7
födda i övriga län	4,6	23,0	83,8	108,0	48,6	8,3	0,2	1 382,7
födda i utlandet	11,3	69,8	112,5	96,6	44,8	12,3	-	1 736,0
Södermanlands län	7,5	67,5	120,2	73,2	31,8	5,5	0,3	1 530,3
Därav födda i länet	6,5	61,4	115,8	65,4	23,2	4,6	0,5	1 386,4
födda i övriga län	9,9	65,2	123,2	78,6	40,5	5,2	0,3	1 614,9
födda i utlandet	11,1	114,8	133,9	92,3	40,2	9,1	-	2 007,1
Östergötlands län	7,9	51,8	112,1	86,7	33,2	5,2	0,4	1 486,3
Därav födda i länet	7,2	55,6	115,6	76,8	27,4	3,8	0,5	1 435,0
födda i övriga län	4,7	24,3	103,0	101,2	39,2	6,2	-	1 393,5
födda i utlandet	18,0	109,1	113,6	104,7	45,7	9,5	0,7	2 006,8
Jönköpings län	6,4	63,3	134,7	91,6	34,7	5,6	0,3	1 683,2
Därav födda i länet	6,0	54,9	143,6	85,2	33,4	5,8	0,2	1 645,3
födda i övriga län	5,7	58,8	122,6	108,2	36,9	5,0	0,6	1 688,1
födda i utlandet	10,2	121,8	116,3	87,8	35,7	6,1	-	1 889,4
Kronobergs län	4,2	48,3	122,6	95,9	36,8	5,4	0,2	1 566,7
Därav födda i länet	3,2	52,2	128,9	96,1	34,8	5,0	0,3	1 602,6
födda i övriga län	6,3	29,7	113,1	98,8	41,5	6,4	-	1 478,8
födda i utlandet	9,6	82,0	115,0	87,9	33,2	4,1	-	1 658,3
Kalmar län	5,9	55,2	114,0	84,4	34,3	5,9	0,4	1 500,0
Därav födda i länet	4,9	54,5	110,6	80,8	29,7	4,5	0,6	1 427,6
födda i övriga län	6,1	44,1	109,2	88,9	45,7	7,5	-	1 507,8
födda i utlandet	17,5	102,0	157,6	95,8	30,3	10,4	-	2 067,8
Gotlands län	11,2	44,7	95,5	84,3	29,7	6,9	0,5	1 364,2
Därav födda i länet	9,6	51,6	99,6	74,5	31,5	5,2	0,8	1 363,7
födda i övriga län	11,9	31,3	82,9	97,5	26,0	11,6	-	1 305,5
födda i utlandet	41,7	16,9	115,1	142,9	30,3	0,0	-	1 734,4
Blekinge län	5,7	58,9	118,3	90,9	35,7	5,3	0,6	1 577,0
Därav födda i länet	4,0	60,9	116,0	87,4	29,9	3,3	1,0	1 512,7
födda i övriga län	12,7	32,2	122,9	103,0	41,7	6,8	-	1 596,9
födda i utlandet	13,6	120,1	122,5	79,5	52,9	11,5	-	2 000,7
Skåne län	7,4	49,9	103,3	92,1	38,6	6,3	0,2	1 489,6
Därav födda i länet	4,4	44,6	102,8	88,7	32,9	4,4	0,1	1 389,8
födda i övriga län	11,5	25,5	86,3	102,8	46,2	8,7	0,8	1 408,2
födda i utlandet	24,5	112,3	125,2	93,4	49,2	10,1	-	2 073,5
Hallands län	3,9	48,4	124,7	97,4	42,0	6,6	0,4	1 617,5
Därav födda i länet	2,4	41,0	119,5	90,2	32,9	6,2	0,3	1 462,5
födda i övriga län	3,5	48,4	121,8	103,3	45,6	5,8	0,5	1 644,1
födda i utlandet	18,0	104,7	161,8	100,9	57,9	11,2	1,0	2 277,3

Tabell 3.9 (forts). Åldersdifferentierade fruktsamhetstal efter moderns födelseplats och folkbokföringslän 1998

Moderns folkbokföringslän Födelseort	Moderns ålder							Summerad fruktsamhet
	15-19	20-24	25-29	30-34	35-39	40-44	45-49	
Västra Götalands län	6,7	50,0	105,6	94,4	39,2	7,9	0,2	1 520,0
Därav födda i länet	5,5	44,9	106,6	88,4	34,3	6,8	0,1	1 433,0
födda i övriga län	6,2	29,9	88,2	109,6	48,5	10,3	0,1	1 464,5
födda i utlandet	16,2	109,6	125,1	100,9	47,1	9,4	0,5	2 043,8
Värmlands län	7,7	57,8	118,8	90,4	38,0	6,2	0,2	1 595,3
Därav födda i länet	6,3	64,6	114,6	85,1	33,6	5,5	0,2	1 549,1
födda i övriga län	11,1	32,4	126,4	104,7	43,4	6,8	0,4	1 625,2
födda i utlandet	18,8	88,4	131,9	92,7	56,3	9,7	-	1 988,5
Örebro län	7,2	56,5	119,9	85,6	31,5	6,8	0,5	1 540,0
Därav födda i länet	5,8	54,7	121,9	76,5	28,1	3,1	-	1 450,6
födda i övriga län	5,4	40,3	104,9	97,4	32,6	8,9	0,6	1 450,7
födda i utlandet	21,9	111,9	142,1	103,0	43,2	17,3	2,8	2 210,7
Västmanlands län	7,1	63,5	114,9	83,4	35,0	3,8	0,5	1 541,0
Därav födda i länet	4,9	60,2	109,3	75,4	31,0	2,6	0,5	1 419,1
födda i övriga län	9,7	51,8	114,0	100,0	39,1	4,2	0,3	1 595,6
födda i utlandet	19,9	108,7	143,1	84,4	39,7	6,5	0,6	2 014,2
Dalarnas län	5,4	56,3	116,5	85,3	34,9	6,3	0,2	1 524,5
Därav födda i länet	4,9	55,1	116,6	77,6	31,0	4,5	-	1 448,9
födda i övriga län	8,3	49,3	115,0	98,9	40,5	7,6	0,3	1 598,7
födda i utlandet	4,8	102,9	122,7	102,0	45,1	15,2	1,3	1 969,9
Gävleborgs län	5,2	58,5	114,7	80,5	33,0	5,6	0,3	1 489,1
Därav födda i länet	3,8	58,0	119,6	74,5	30,2	4,2	-	1 451,2
födda i övriga län	6,6	50,0	96,4	89,8	35,2	7,3	0,7	1 430,2
födda i utlandet	20,2	95,9	135,7	103,0	47,9	11,4	1,4	2 078,1
Västernorrlands län	6,4	47,6	114,2	92,9	30,5	6,0	0,1	1 488,4
Därav födda i länet	5,9	49,6	114,2	86,3	27,0	4,9	0,2	1 440,1
födda i övriga län	9,4	40,0	112,7	103,7	36,1	6,5	-	1 542,2
födda i utlandet	5,9	59,1	119,0	118,4	42,9	14,6	-	1 800,4
Jämtlands län	4,6	45,8	98,2	82,0	37,1	5,5	0,7	1 369,6
Därav födda i länet	4,8	43,5	100,4	82,4	34,5	3,8	0,4	1 348,8
födda i övriga län	3,2	44,8	98,6	80,9	39,1	6,9	0,7	1 371,1
födda i utlandet	6,4	76,4	69,9	86,1	50,4	16,3	4,7	1 551,1
Västerbottens län	5,8	42,5	105,1	87,9	37,3	6,5	0,1	1 425,8
Därav födda i länet	4,5	50,8	112,8	85,8	31,1	5,6	-	1 453,0
födda i övriga län	9,8	21,8	90,1	93,5	46,3	7,0	0,5	1 344,8
födda i utlandet	14,8	74,2	107,1	86,0	61,6	14,0	-	1 788,0
Norrbottnens län	6,2	54,5	117,5	87,3	34,8	5,7	0,5	1 532,8
Därav födda i länet	5,5	57,5	117,9	83,7	30,7	4,3	0,6	1 500,7
födda i övriga län	8,1	39,2	110,3	100,3	51,4	10,0	-	1 596,1
födda i utlandet	16,3	69,6	132,8	94,6	43,9	10,5	0,9	1 842,4
Samtliga län	6,5	50,1	105,0	92,7	40,3	7,3	0,3	1 510,9
födda i samma län	5,1	47,1	106,3	86,2	34,6	5,7	0,2	1 426,5
födda i annat län	7,3	33,4	93,1	103,7	48,1	8,6	0,3	1 471,9
födda i utlandet	17,0	102,6	121,5	98,6	47,4	10,7	0,6	1 992,5

Tabell 3.10

Levande födda efter föräldrarnas medborgarskap och moderns civilstånd 1998

Live births by citizenship of parents and marital status of mother 1998

Moderns medborgarskapsland	Fadern svensk medborgare	Fadern medborgare i samma land som modern	Övriga	Modern gift	Modern ej gift	Samtliga
Norden	71 167	70 110	4 065	33 165	46 963	80 128
Sverige	69 758	69 758	3 951	32 351	45 743	78 094
Danmark	204	47	10	127	155	282
Finland	769	240	78	450	735	1 185
Island	38	24	5	25	51	76
Norge	398	41	21	212	279	491
EU15 utom Danmark och Finland	516	125	68	515	232	747
Frankrike	50	9	13	51	28	79
Grekland	27	21	4	47	6	53
Italien	31	4	2	30	10	40
Nederländerna	33	15	5	39	20	59
Spanien	35	3	2	32	10	42
Storbritannien och Nordirland	109	28	8	109	46	155
Tyskland	164	35	23	141	90	231
Österrike	24	1	3	15	13	28
EU15 i övrigt	43	9	8	51	9	60
Europa utom EU15 och Norden	783	1 098	210	1 728	487	2 215
Bosnien Hercegovina	33	538	52	505	154	659
Bulgarien	13	7	2	16	6	22
Jugoslavien	154	363	43	496	106	602
Polen	216	49	35	222	98	320
Rumänien	55	22	5	75	7	82
Schweiz	28	6	0	29	8	37
Ungern	24	20	4	30	20	50
Europa i övrigt	260	93	69	355	88	443
Afrika	585	633	65	1 094	318	1 412
Algeriet	26	6	2	30	4	34
Egypten	26	3	1	30	1	31
Etiopien	117	16	14	132	25	157
Gambia	22	23	2	37	19	56
Marocko	61	10	5	74	3	77
Somalia	139	500	19	521	222	743
Tunisien	43	14	2	58	3	61
Uganda	17	8	2	24	5	29
Afrika i övrigt	134	53	18	188	36	224
Nord-Amerika	206	33	37	232	59	291
El Salvador	8	9	9	16	13	29
USA	130	14	14	136	30	166
Nord-Amerika i övrigt	68	10	14	80	16	96
Syd-Amerika	213	100	32	228	147	375
Chile	101	76	12	109	102	211
Peru	27	12	7	36	13	49
Syd-Amerika i övrigt	85	12	13	83	32	115
Asien	1 839	1 386	202	3 139	378	3 517
Filippinerna	124	2	7	107	31	138
Indien	37	13	6	56	2	58
Irak	259	601	22	841	60	901
Iran	218	180	17	380	41	421
Kina, Folkrep.	48	49	6	89	16	105
Libanon	211	42	20	262	13	275
Pakistan	45	12	3	61	0	61
Syrien	172	60	59	296	10	306
Thailand	198	5	7	112	106	218
Turkiet	249	251	26	493	44	537
Viet Nam	67	49	6	102	35	137
Asien i övrigt	211	122	23	340	20	360
Oceanien	30	4	3	26	13	39
Sovjetunionen	5	2	2	5	5	10
Statslösa	100	22	19	134	9	143
Okänt	26	17	22	57	18	75
Samtliga länder	75 506	73 530	4 725	40 370	48 658	89 028

Tabell 3.11

Levande födda efter barnets medborgarskap och födelseår 1989 - 1998

Live births by citizenship and year of birth 1989 - 1998

Medborgarskap	Födelseår										
	1989	1990	1991	1992	1993	1994	1995	1996	1997	1998	
Norden	111 115	118 020	117 259	115 117	109 341	104 446	95 863	88 767	84 380	83 749	
Sverige	108 380	114 934	114 326	112 433	106 891	102 177	93 884	87 014	82 655	82 223	
Danmark	358	422	426	347	312	322	261	234	276	212	
Finland	1 823	1 822	1 640	1 535	1 479	1 347	1 201	1 069	1 013	912	
Island	87	130	139	121	95	91	85	71	72	67	
Norge	467	712	728	681	564	509	432	379	364	335	
EU15 utom Danmark och Finland	297	343	349	329	327	358	358	347	354	376	
Frankrike	21	30	31	34	30	36	29	34	31	48	
Grekland	45	53	49	40	24	32	28	23	26	29	
Italien	13	22	27	25	24	26	30	23	25	18	
Nederländerna	38	32	37	32	30	29	25	35	37	43	
Spanien	20	20	27	18	20	18	20	25	22	18	
Storbritannien och Nordirland	67	68	64	60	54	69	69	70	65	60	
Tyskland	76	99	97	108	128	136	137	116	135	129	
Österrike	17	19	17	12	17	12	20	21	13	17	
EU15 i övrigt	13	13	15	10	14	13	9	12	14	14	
Europa utom EU15 och Norden	905	1 136	1 126	1 958	2 103	1 856	2 537	1 946	1 597	1 336	
Bosnien Hercegovina	447	908	892	690	538	
Bulgarien	10	70	28	26	21	21	16	11	9	12	
Jugoslavien	536	634	665	1 523	1 712	688	790	682	567	399	
Polen	232	269	228	237	195	205	211	143	154	155	
Rumänien	53	89	125	86	73	66	63	44	29	31	
Schweiz	12	14	26	18	29	15	23	20	20	15	
Ungern	56	52	51	57	55	35	37	30	35	36	
Europa i övrigt	6	8	3	11	18	3	117	124	93	150	
Afrika	255	325	506	646	770	877	823	716	658	656	
Algeriet	13	6	9	10	15	8	16	5	5	10	
Egypten	7	9	15	19	28	33	29	10	14	9	
Etiopien	125	166	250	280	282	234	171	97	67	38	
Gambia	13	11	19	23	20	32	24	21	21	22	
Marocko	13	13	16	14	32	18	21	18	21	17	
Somalia	13	43	96	182	285	409	432	463	429	444	
Tunisien	9	17	26	36	21	27	23	21	18	19	
Uganda	15	17	15	20	19	17	17	12	7	8	
Afrika i övrigt	47	43	60	62	68	99	90	69	76	89	
Nord-Amerika	75	97	97	111	108	110	100	90	87	79	
El Salvador	25	30	44	50	43	45	34	35	17	23	
USA	32	46	35	40	38	37	32	28	37	32	
Nord-Amerika i övrigt	18	21	18	21	27	28	34	27	33	24	
Syd-Amerika	91	84	116	87	71	44	44	24	26	24	
Chile	69	62	79	49	37	15	13	5	12	8	
Peru	5	7	10	14	7	15	10	4	4	2	
Syd-Amerika i övrigt	17	15	27	24	27	14	21	15	10	14	
Asien	1 870	2 219	2 481	2 309	2 446	2 283	2 094	1 807	1 816	1 695	
Filippinerna	18	17	26	45	33	40	46	37	38	33	
Indien	15	24	21	26	22	28	22	18	13	13	
Irak	167	234	278	304	496	516	643	673	732	661	
Iran	567	590	603	495	490	397	300	250	219	180	
Kina, Folkrep.	12	20	32	37	43	55	67	65	47	62	
Libanon	157	330	341	327	330	309	153	71	76	67	
Pakistan	25	19	21	16	17	22	16	11	12	13	
Syrien	70	109	134	119	124	115	100	79	65	92	
Thailand	55	70	86	94	93	105	132	100	116	110	
Turkiet	649	670	729	605	538	495	434	337	347	309	
Viet Nam	58	77	124	146	159	124	80	69	45	48	
Asien i övrigt	77	59	86	95	101	77	101	97	106	107	
Oceanien	7	17	13	3	11	6	4	3	6	6	
Sovjetunionen	11	25	38	7	
Statslösa	753	751	789	720	691	676	628	488	443	480	
Okänt	610	870	914	1 518	2 103	1 959	1 329	1 094	1 121	627	
Samtliga länder	115 692	123 544	123 339	122 476	117 644	112 257	103 422	94 935	90 134	89 028	

Tabell 3.12 Åldersdifferentierade fruktsamhetstal efter moderns födelseland och medborgarskap 1998
Age-specific fertility rates by country of birth and age of mother 1998

Moderns födelseland Medborgarskap	Moderns ålder							Summerad frukt- samhet
	15-19	20-24	25-29	30-34	35-39	40-44	45-49	
Norden	5,5	43,7	102,3	91,4	38,8	6,7	0,2	1 443,0
Därav Svenska medborgare	5,3	43,3	102,6	91,4	38,6	6,6	0,2	1 440,3
Utländska medborgare	10,2	60,0	92,9	90,9	45,8	9,3	-	1 544,9
Sverige	5,4	43,4	102,4	91,7	38,9	6,6	0,2	1 443,3
Därav Svenska medborgare	5,3	43,2	102,7	91,7	38,9	6,6	0,2	1 442,9
Utländska medborgare	9,3	58,6	80,5	91,5	46,6	15,9	-	1 511,6
Danmark	18,8	66,9	99,3	86,9	49,7	5,9	-	1 637,6
Därav Svenska medborgare	35,1	78,3	96,4	68,1	44,6	2,9	-	1 627,1
Utländska medborgare	11,1	59,6	101,0	97,2	53,4	8,9	-	1 656,4
Finland	9,6	55,3	96,6	80,7	31,9	8,1	0,3	1 412,9
Därav Svenska medborgare	7,9	52,2	92,3	76,2	25,4	8,0	0,6	1 313,0
Utländska medborgare	10,2	56,7	99,7	86,1	39,7	8,3	-	1 503,0
Island	8,8	105,6	134,1	98,4	44,9	4,3	-	1 980,8
Därav Svenska medborgare	-	-	148,1	54,1	-	-	-	1 011,0
Utländska medborgare	9,3	119,5	132,9	102,4	48,6	4,6	-	2 086,9
Norge	17,2	59,9	105,8	95,2	58,3	8,8	-	1 725,7
Därav Svenska medborgare	-	47,8	93,1	93,6	41,9	2,0	-	1 392,0
Utländska medborgare	23,6	63,2	107,9	95,5	63,5	11,5	-	1 825,9
EU15 utom Danmark och Finland	10,3	55,6	82,7	104,3	41,6	9,2	-	1 519,3
Därav Svenska medborgare	-	33,5	65,3	75,4	28,6	5,5	-	1 041,5
Utländska medborgare	25,9	79,7	92,2	118,7	49,4	12,6	-	1 892,8
Grekland	-	100,5	72,6	48,6	21,9	6,8	-	1 251,9
Därav Svenska medborgare	-	24,1	57,1	32,2	20,9	6,4	-	703,2
Utländska medborgare	-	147,1	87,6	76,5	24,7	8,8	-	1 723,4
Storbritannien och Nordirland	4,6	36,3	76,5	139,0	47,4	18,7	-	1 612,2
Därav Svenska medborgare	-	26,1	64,3	125,4	16,9	-	-	1 163,8
Utländska medborgare	14,7	49,0	83,0	143,9	55,4	27,7	-	1 869,2
Tyskland	17,7	75,6	77,2	109,1	43,6	7,8	-	1 655,1
Därav Svenska medborgare	-	65,3	59,2	94,3	46,8	7,5	-	1 365,7
Utländska medborgare	35,5	86,8	88,1	115,5	42,2	8,0	-	1 879,6
Europa utom EU15 och Norden	22,1	102,6	106,6	80,5	33,5	6,8	0,1	1 760,9
Därav Svenska medborgare	10,4	52,3	92,5	76,8	27,2	6,2	-	1 327,0
Utländska medborgare	28,5	126,0	112,6	82,7	38,6	7,7	0,2	1 981,4
Bosnien-Hercegovina	14,2	110,4	103,0	71,7	30,7	6,2	0,6	1 683,6
Därav Svenska medborgare	3,5	79,6	90,1	62,7	26,8	6,0	-	1 343,2
Utländska medborgare	15,9	114,0	105,1	73,4	31,4	6,2	0,7	1 733,8
Jugoslavien	38,0	149,5	124,4	90,2	36,2	6,3	-	2 223,2
Därav Svenska medborgare	15,7	111,2	113,3	84,7	29,7	7,7	-	1 811,6
Utländska medborgare	54,2	169,5	132,4	96,5	46,3	3,5	-	2 512,4
Polen	9,9	63,0	97,4	74,1	30,2	5,9	-	1 402,8
Därav Svenska medborgare	8,4	23,4	84,4	73,4	25,9	5,3	-	1 104,4
Utländska medborgare	11,6	102,5	105,3	74,5	34,4	6,9	-	1 675,7
Afrika	22,2	173,4	185,9	155,3	97,1	24,7	7,4	3 330,7
Därav Svenska medborgare	9,5	64,3	132,1	123,8	83,6	24,1	5,7	2 216,2
Utländska medborgare	33,4	231,2	219,9	187,8	118,6	25,8	12,5	4 146,4
Nordamerika	3,7	52,2	85,8	110,4	56,9	21,9	3,0	1 670,0
Därav Svenska medborgare	-	35,4	96,9	110,8	73,0	3,4	-	1 597,8
Utländska medborgare	10,7	66,1	81,6	110,3	50,1	30,2	4,4	1 766,4
Sydamerika	13,9	64,5	90,2	74,7	46,3	13,0	0,5	1 515,0
Därav Svenska medborgare	11,1	48,5	78,6	79,1	38,8	10,1	0,7	1 334,6
Utländska medborgare	21,6	111,5	105,9	71,4	53,7	17,1	-	1 905,7
Asien	15,7	115,5	137,7	108,8	59,4	16,0	1,7	2 273,5
Därav Svenska medborgare	7,3	61,8	109,8	93,0	52,1	10,9	1,0	1 679,1
Utländska medborgare	34,1	190,1	166,6	125,5	69,1	24,8	2,9	3 065,5
Irak	22,9	174,8	185,3	146,5	93,5	24,8	4,6	3 262,4
Därav Svenska medborgare	-	79,0	129,5	101,3	89,4	13,5	-	2 063,3
Utländska medborgare	34,4	204,5	202,0	166,6	96,7	36,4	8,6	3 746,2
Iran	4,6	52,2	86,7	87,5	45,0	13,9	-	1 449,7
Därav Svenska medborgare	1,9	24,8	63,6	77,3	38,2	11,4	-	1 085,8
Utländska medborgare	9,8	98,2	106,5	99,3	56,1	19,0	-	1 944,6
Samtliga länder	6,5	50,1	105,0	92,7	40,3	7,3	0,3	1 510,9
Därav Svenska medborgare	5,5	44,0	102,6	91,4	39,1	6,8	0,3	1 447,9
Utländska medborgare	23,0	128,6	128,2	106,0	53,3	13,3	0,7	2 265,1

Tabell 3.13, se nästa uppslag
Table 3.13, see overleaf

Tabell 3.13

Levande födda efter moderns civilstånd, medborgarskap och ålder 1998

Live births by marital status, citizenship and age of mother 1998

Moderns ålder	Medborgarskapsland										Övriga Europa	därav		
	Sverige	Norden utom Sverige	därav				EU 15 utom	därav				Bosnien- Herceg.	Jugo- slavien	
			Danmark	Finland	Island	Norge	Danmark och Finland	Grek- land	Stor- britannien och Nord- irland	Tyskland				
Modern gift														
-17	6	-	-	-	-	-	-	-	-	-	-	3	2	1
18-19	103	2	1	1	-	-	1	-	-	-	-	57	9	38
20-24	2 081	62	7	43	1	11	34	13	3	5	420	133	131	
25-29	10 532	236	33	136	4	63	148	17	28	41	556	151	154	
30-34	13 345	310	56	157	11	86	227	15	48	67	451	135	125	
35-39	5 330	172	28	95	8	41	88	2	23	24	205	66	45	
40-44	915	32	2	18	1	11	17	-	7	4	36	9	2	
45-	39	-	-	-	-	-	-	-	-	-	-	-	-	-
S:a	32 351	814	127	450	25	212	515	47	109	141	1 728	505	496	
Modern ej gift														
-17	264	10	3	5	-	2	1	-	1	-	15	4	3	
18-19	894	29	3	19	1	6	2	-	-	1	35	16	10	
20-24	8 735	250	27	166	15	42	30	1	8	10	127	54	29	
25-29	16 690	403	47	235	18	103	70	2	12	27	140	41	22	
30-34	13 326	328	51	188	12	77	89	1	16	37	111	26	27	
35-39	4 902	162	19	93	5	45	29	1	5	9	49	10	13	
40-44	896	38	5	29	-	4	10	1	4	4	9	2	2	
45-	36	-	-	-	-	-	1	-	-	-	1	1	-	
S:a	45 743	1 220	155	735	51	279	232	6	46	88	487	154	106	
Samtliga födda														
-17	270	10	3	5	-	2	1	-	1	-	18	6	4	
18-19	997	31	4	20	1	6	3	-	-	1	92	25	48	
20-24	10 816	312	34	209	16	53	64	14	11	15	547	187	160	
25-29	27 222	639	80	371	22	166	218	19	40	68	696	192	176	
30-34	26 671	638	107	345	23	163	316	16	64	104	562	161	152	
35-39	10 232	334	47	188	13	86	117	3	28	33	254	76	58	
40-44	1 811	70	7	47	1	15	27	1	11	8	45	11	4	
45-	75	-	-	-	-	-	1	-	-	-	1	1	-	
S:a	78 094	2 034	282	1 185	76	491	747	53	155	229	2 215	659	602	

Polen	Afrika därav Somalia	Nord- amerika	därav USA	Syd- amerika	därav Chile	Asien	därav Irak	Iran	Turkiet	Oceanien	Övriga länder inkl. okänt	Samtliga
-	1	1	-	-	-	-	1	1	-	-	-	12
2	9	1	-	-	4	2	96	24	5	26	-	283
39	292	133	16	7	41	17	849	221	60	195	2	3 881
77	391	174	60	32	65	29	1 042	291	112	146	8	13 112
66	280	153	90	52	64	33	743	196	124	80	12	15 565
31	110	53	44	30	43	22	334	86	64	39	3	6 354
7	10	5	20	13	11	6	69	19	15	6	1	1 116
-	1	1	2	2	-	-	5	3	-	1	-	47
222	1 094	521	232	136	228	109	3 139	841	380	493	26	40 370
2	7	3	2	-	1	1	5	3	-	1	-	310
1	14	10	-	-	9	5	13	2	3	2	-	1 000
27	112	89	9	2	33	25	89	16	6	11	1	9 404
31	90	68	12	5	39	25	108	18	8	13	6	17 568
24	76	41	31	20	35	24	105	16	14	10	2	14 121
10	15	7	3	1	24	19	43	3	9	4	3	5 234
3	3	3	2	2	6	3	14	2	1	3	1	981
-	1	1	-	-	-	-	1	-	-	-	-	40
98	318	222	59	30	147	102	378	60	41	44	13	48 658
2	8	4	2	-	1	1	6	4	-	1	-	322
3	23	11	-	-	13	7	109	26	8	28	-	1 283
66	404	222	25	9	74	42	938	237	66	206	3	13 285
108	481	242	72	37	104	54	1 150	309	120	159	14	30 680
90	356	194	121	72	99	57	848	212	138	90	14	29 686
41	125	60	47	31	67	41	377	89	73	43	6	11 588
10	13	8	22	15	17	9	83	21	16	9	2	2 097
-	2	2	2	2	-	-	6	3	-	1	-	87
320	1 412	743	291	166	375	211	3 517	901	421	537	39	89 028

Tabell 3.14 Åldersdifferentierade fruktsamhetstal och bruttoreproduktionstal länsvis m.m. 1998
Age-specific fertility rates and gross reproduction rates by county etc. 1998

Län Storstadsområden Riksområden	Moderns ålder							2)	3)
	15-19 ¹⁾	20-24	25-29	30-34	35-39	40-44	45-49	Summerad fruktsamhet	Brutto-reproduktionstal
Län									
Stockholms län	6,7	43,5	86,2	100,8	52,3	10,5	0,3	1 502,1	0,727
Uppsala län	4,9	35,9	96,6	98,8	42,9	8,4	0,1	1 437,9	0,696
Södermanlands län	7,5	67,5	120,2	73,2	31,8	5,5	0,3	1 530,3	0,741
Östergötlands län	7,9	51,8	112,1	86,7	33,2	5,2	0,4	1 486,3	0,719
Jönköpings län	6,4	63,3	134,7	91,6	34,7	5,6	0,3	1 683,2	0,815
Kronobergs län	4,2	48,3	122,6	95,9	36,8	5,4	0,2	1 566,7	0,758
Kalmar län	5,9	55,2	114,0	84,4	34,3	5,9	0,4	1 500,0	0,726
Gotlands län	11,2	44,7	95,5	84,3	29,7	6,9	0,5	1 364,2	0,660
Blekinge län	5,7	58,9	118,3	90,9	35,7	5,3	0,6	1 577,0	0,763
Skåne län	7,4	49,9	103,3	92,1	38,6	6,3	0,2	1 489,6	0,721
Hallands län	3,9	48,4	124,7	97,4	42,0	6,6	0,4	1 617,5	0,783
Västra Götalands län	6,7	50,0	105,6	94,4	39,2	7,9	0,2	1 520,0	0,736
Värmlands län	7,7	57,8	118,8	90,4	38,0	6,2	0,2	1 595,3	0,772
Örebro län	7,2	56,5	119,9	85,6	31,5	6,8	0,5	1 540,0	0,745
Västmanlands län	7,1	63,5	114,9	83,4	35,0	3,8	0,5	1 541,0	0,746
Dalarnas län	5,4	56,3	116,5	85,3	34,9	6,3	0,2	1 524,5	0,738
Gävleborgs län	5,2	58,5	114,7	80,5	33,0	5,6	0,3	1 489,1	0,721
Västernorrlands län	6,4	47,6	114,2	92,9	30,5	6,0	0,1	1 488,4	0,720
Jämtlands län	4,6	45,8	98,2	82,0	37,1	5,5	0,7	1 369,6	0,663
Västerbottens län	5,8	42,5	105,1	87,9	37,3	6,5	0,1	1 425,8	0,690
Norrbottens län	6,2	54,5	117,5	87,3	34,8	5,7	0,5	1 532,8	0,742
Samtliga län	6,5	50,1	105,0	92,7	40,3	7,3	0,3	1 510,9	0,731
Storstadsområden									
Stor-Stockholm	7,7	37,3	71,3	97,7	55,6	11,6	0,4	1 407,5	0,681
Stor-Göteborg	8,3	40,1	83,2	100,3	48,9	10,9	0,4	1 460,5	0,707
Stor-Malmö	9,2	41,4	87,2	93,9	42,7	7,7	0,3	1 412,0	0,683
Riksområden									
Stockholm	6,7	43,5	86,2	100,8	52,3	10,5	0,3	1 502,1	0,727
Östra Mellansverige	7,0	52,7	111,6	86,3	35,0	6,0	0,4	1 494,5	0,723
Småland med öarna	6,1	56,1	123,6	89,9	34,7	5,7	0,3	1 582,2	0,766
Sydsverige	7,2	50,9	104,9	92,0	38,3	6,2	0,3	1 498,9	0,725
Västsverige	6,3	49,7	108,2	94,8	39,6	7,7	0,2	1 533,2	0,742
Norra Mellansverige	6,1	57,6	116,7	85,4	35,3	6,0	0,2	1 536,3	0,744
Mellersta Norrland	5,8	47,0	108,7	89,2	32,8	5,8	0,3	1 447,5	0,701
Övre Norrland	6,0	47,6	111,0	87,6	36,0	6,1	0,3	1 473,2	0,713

1) Barn födda av kvinnor under 20 år per 1 000 kvinnor i åldern 15-19 år.

2) Beräknat antal barn som 1 000 kvinnor får under hela sin reproduktionsperiod enligt aktuell fruktsamhet och under förutsättning att ingen dödlighet förekommer till och med 49 år.

3) Beräknat antal flickor som föds i genomsnitt enligt aktuell fruktsamhet och under förutsättning att ingen dödlighet förekommer till och med 49 år.

Tabell 3.15
Aldersdifferentierade fruktsamhetstal och olika födelsekvoter 1951 - 1998
 Age-specific fertility rates and different kinds of birth ratios 1951 - 1998

Moderns ålder	1951- 1955	1956- 1960	1961- 1965	1966- 1970	1971- 1975	1976- 1980	1981- 1985	1986- 1990	1991- 1995	1994	1995	1996	1997	1998
Äktenskaplig fruktsamhet ¹⁾														
15-19	543,4	523,9	523,0	439,8	395,4	348,6	330,1	356,3	360,0	331,6	310,0	297,6	306,1	274,0
20-24	267,6	267,0	274,7	242,8	246,8	239,2	255,2	281,8	275,0	267,0	249,5	236,1	237,3	228,3
25-29	167,4	171,6	182,9	170,0	161,1	159,0	180,8	216,9	218,4	213,2	196,5	185,2	185,2	185,3
30-34	102,5	98,6	99,0	86,7	74,4	72,0	87,4	114,6	124,0	120,9	113,8	109,0	108,2	112,0
35-39	55,6	48,0	43,9	35,5	24,9	23,2	27,8	37,3	43,8	43,8	40,5	38,6	38,1	41,0
40-44	18,9	14,9	12,0	8,4	4,9	3,8	4,8	5,9	7,0	6,8	6,8	6,5	6,4	6,5
45-49	1,7	1,1	0,8	0,6	0,3	0,2	0,2	0,3	0,2	0,2	0,2	0,2	0,2	0,2
Utomäktenskaplig fruktsamhet ¹⁾														
15-19	18,9	18,6	23,7	27,5	26,6	16,4	10,4	10,3	9,0	7,9	7,1	6,4	5,9	5,4
20-24	30,9	29,9	32,6	40,6	68,4	65,4	60,2	68,3	61,3	55,7	50,6	44,6	41,4	37,9
25-29	22,6	26,2	30,1	33,5	62,1	74,7	85,1	107,8	107,3	105,4	96,1	88,6	82,1	79,3
30-34	16,0	18,5	21,0	24,6	37,5	47,1	59,7	81,7	89,6	88,9	85,2	79,8	76,2	77,9
35-39	10,1	10,9	12,0	12,5	16,7	20,4	25,3	33,8	41,1	42,0	40,8	39,2	37,1	39,6
40-44	3,7	3,6	3,7	3,5	3,8	4,2	5,5	6,6	8,0	8,5	7,6	7,9	8,1	8,5
45-49	0,2	0,3	0,2	0,1	0,2	0,2	0,2	0,3	0,3	0,4	0,3	0,3	0,3	0,4
Total fruktsamhet ¹⁾														
15-19	37,8	36,7	42,8	41,9	32,1	19,8	12,2	12,1	10,9	9,6	8,6	7,7	7,2	6,5
20-24	128,2	132,5	136,9	127,2	122,0	99,8	84,3	89,9	81,3	73,8	66,3	58,5	54,6	50,1
25-29	128,3	136,9	148,9	137,3	128,6	119,9	124,1	145,6	143,1	138,7	125,7	115,4	108,9	105,0
30-34	86,8	85,5	87,6	77,1	66,9	64,9	76,8	99,8	107,5	105,0	99,1	93,4	90,6	92,7
35-39	47,8	42,3	39,3	32,2	23,5	22,5	27,0	36,2	42,8	43,1	40,6	38,9	37,7	40,3
40-44	15,9	12,9	10,7	7,6	4,7	3,9	5,0	6,2	7,4	7,4	7,1	7,1	7,1	7,3
45-49	1,3	0,9	0,7	0,5	0,2	0,2	0,2	0,3	0,3	0,3	0,2	0,3	0,3	0,3
Summerad fruktsamhet ²⁾														
	2 230,5	2 238,5	2 334,5	2 119,0	1 890,0	1 655,0	1 648,0	1 950,5	1 966,5	1 889,5	1 738,0	1 606,0	1 532,0	1 510,9
Summerad fruktsamhet ⁷⁾														
										1 870,0	1 725,0	1 595,5	1 522,0	1 510,4
Könskvot ³⁾														
Bland lev födda	1 064	1 064	1 059	1 062	1 062	1 057	1 059	1 057	1 054	1 044	1 060	1 043	1 058	1 066
Bland dödfödda	1 203	1 185	1 090	1 072	1 122	1 121	1 100	1 061	1 046	1 135	1 083	1 083	903	1 090
Bland samtliga födda	1 067	1 066	1 060	1 062	1 062	1 058	1 060	1 057	1 054	1 044	1 060	1 044	1 057	1 066
Utomäktenskaplig födelsekvot ⁴⁾														
Bland lev födda	99,0	104,5	127,6	159,8	276,5	362,1	435,8	495,9	504,2	516,0	529,6	538,8	540,8	546,5
Bland dödfödda	114,6	119,5	141,6	185,1	299,3	394,4	458,4	516,2	512,3	500,0	485,7	533,3	595,5	520,2
Bland samtliga födda	99,3	104,8	126,8	160,0	276,6	362,2	435,9	496,0	504,3	516,0	529,4	538,8	541,0	546,5
Flerbördskvot ⁵⁾														
Bland lev födda	22,3	20,6	20,2	17,4	17,0	17,7	19,4	21,5	27,3	27,6	29,4	29,9	32,5	32,1
Bland dödfödda	54,6	56,9	60,0	65,7	67,8	71,6	56,9	64,1	76,1	60,3	85,7	78,8	63,7	84,1
Bland samtliga födda	22,9	21,2	20,6	17,8	17,3	18,0	19,6	21,7	27,5	27,8	29,6	30,0	32,6	32,3
Dödföddkvot ⁶⁾														
Bland iä födda	17,5	15,1	11,5	8,7	6,6	4,7	3,8	3,6	3,3	3,2	3,7	3,5	3,0	3,8
Bland uä födda	20,6	17,5	12,9	10,4	7,4	5,3	4,1	3,9	3,4	3,0	3,1	3,4	3,8	3,5
Bland samtliga födda	17,8	15,3	11,6	9,0	6,8	4,9	3,9	3,8	3,4	3,1	3,4	3,4	3,5	3,6

1) T o m 1954 antal nedkomster och fr o m 1955 antal levande födda barn, i båda fallen räknat på 1 000 kvinnor i motsvarande ålder. Differensen mellan antal nedkomster och antal levande födda barn är mycket liten och saknar betydelse vid beräkning av fruktsamhetstal.

2) Beräknat antal barn som 1 000 kvinnor får under hela sin reproduktionstid enligt aktuell fruktsamhet och under förutsättning att ingen dödlighet förekommer t o m 49 år.

3) Pojkar mot 1 000 flickor.

4) Utom äktenskap födda på 1 000 födda bland respektive grupper.

5) I flerbörder födda på 1 000 födda bland respektive grupper.

6) Dödfödda på 1 000 födda (levande och dödfödda) bland respektive grupper.

7) Endast folkbokförd moder ingår. Fr.o.m. 1998 registreras födelsen endast om någon av föräldrarna är folkbokförd i Sverige.

Tabell 3.16

Aldersdifferentierade fruktsamhetstal efter moderns medborgarskap 1998 samt summerad fruktsamhet efter moderns medborgarskap 1974-1998

Age-specific fertility rates by citizenship of mother 1998 and total fertility rate by citizenship of mother 1974 - 1998

Moderns ålder	Moderns medborgarskapsland								
	Sverige	Övriga länder	Därav Danmark	Finland	Norge	Grekland	Jugoslavien	Tyskland	Turkiet
15-19 ^{1) 4)}	5,5	23,0	15,1	8,5	14,7	-	52,0	5,0	35,3
20-24	44,0	128,6	53,4	63,4	56,6	80,2	172,6	38,6	193,8
25-29	102,6	128,2	89,7	95,4	102,1	87,2	140,5	95,3	157,0
30-34	91,4	106,0	97,4	86,7	96,6	70,3	105,4	110,3	98,4
35-39	39,1	53,3	48,7	39,3	60,9	18,3	48,2	46,7	58,5
40-44	6,8	13,3	8,1	8,2	10,8	8,5	4,8	14,9	17,4
45-49	0,3	0,7	-	-	-	-	-	-	3,2
Summerad fruktsamhet ²⁾	1 447,9	2 265,1	1 562,3	1 507,5	1 708,9	1 322,8	2 617,3	1 554,4	2 818,2
1974	1 865,0	2 250,0	2 048,0	2 079,5	2 423,5	3 080,0	2 268,0	1 753,5	4 677,5
1975	1 750,0	2 227,5	2 660,0	1 984,0	2 172,5	2 695,0	2 327,5	1 870,5	4 608,5
1976	1 650,5	2 240,5	2 148,0	1 926,5	1 984,5	3 077,5	2 256,5	1 581,5	6 234,5
1977	1 614,0	2 143,0	2 166,0	1 845,5	1 842,0	2 529,5	2 014,5	1 535,0	5 928,5
1978	1 563,5	2 117,0	1 995,0	1 787,5	1 870,0	2 715,5	2 101,0	1 928,0	5 227,5
1979	1 621,5	2 156,0	1 930,0	1 796,0	1 937,5	2 295,5	2 121,0	1 842,5	5 321,5
1980	1 640,5	2 192,5	1 961,0	1 860,5	2 027,5	2 616,5	1 996,0	2 048,5	5 022,5
1981	1 599,5	2 091,5	1 762,0	1 773,5	1 737,5	2 043,5	1 799,5	1 789,5	4 869,0
1982	1 586,0	2 060,5	1 872,0	1 731,0	1 739,5	2 181,0	1 753,5	1 699,5	4 028,5
1983	1 588,0	1 963,0	1 921,0	1 660,0	1 667,5	1 824,5	1 505,0	1 999,5	3 877,0
1984	1 624,0	2 078,0	1 929,0	1 679,5	1 990,5	1 816,5	1 699,0	1 831,0	3 838,0
1985	1 706,5	2 171,0	1 912,0	1 724,5	2 045,0	1 604,0	1 817,0	1 551,0	3 912,5
1986	1 766,0	2 240,5	2 162,0	1 786,0	1 942,5	1 642,5	1 825,5	1 845,5	3 671,5
1987	1 806,5	2 340,0	2 011,0	1 748,0	2 077,0	1 837,0	2 011,0	1 678,5	3 708,0
1988	1 925,0	2 489,5	2 139,0	1 919,0	2 101,0	1 743,5	2 084,0	1 738,0	3 740,5
1989	1 983,0	2 491,5	2 354,5	1 938,5	2 144,0	1 573,5	2 120,5	1 634,5	3 405,0
1990	2 095,5	2 680,5	2 505,0	2 104,0	2 463,0	1 655,5	2 464,5	1 868,5	3 341,0
1991 ³⁾	2 070,0	2 450,5	2 324,5	2 005,0	2 449,0	1 787,5	2 047,5	1 866,0	3 328,5
1992 ⁴⁾	2 019,0	2 455,0	2 209,0	2 034,0	2 552,0	1 278,5	2 078,5	1 811,5	2 956,0
1993 ⁴⁾	1 909,5	2 485,5	2 058,0	2 075,0	2 246,5	1 434,5	1 942,5	1 811,0	2 829,0
1994 ⁴⁾	1 810,5	2 559,0	1 987,0	1 942,0	2 265,5	1 397,5	1 942,0	1 878,0	2 789,0
1995 ⁴⁾	1 659,0	2 474,0	1 726,5	1 795,5	1 893,5	1 559,0	2 578,5	1 893,0	2 927,5
1996 ⁴⁾	1 533,5	2 302,5	1 588,0	1 617,0	1 801,5	1 199,5	2 540,0	1 557,5	2 609,5
1997 ⁴⁾	1 459,0	2 259,0	1 897,5	1 596,5	1 793,5	1 310,5	2 493,0	1 503,0	2 794,5
1998 ⁴⁾	1 447,9	2 265,1	1 562,3	1 507,5	1 708,9	1 322,8	2 617,3	1 554,4	2 818,2

1) Barn födda av kvinnor under 20 år per 1 000 kvinnor i åldern 15-19 år.

2) Beräknat antal barn som 1 000 kvinnor får under hela sin reproduktionsperiod enligt aktuell fruktsamhet och under förutsättning att ingen dödlighet förekommer t o m 49 år.

3) Siffrorna reviderade. Endast folkbokförd befolkning ingår.

4) Endast folkbokförd befolkning ingår.

Tabell 3.17

Aldersdifferentierade fruktsamhetstal efter moderns medborgarskap och civilstånd 1998

Age-specific fertility rates by marital status of mother and citizenship of mother 1998

Moderns ålder	Moderns medborgarskapsland och civilstånd					
	Sverige		Övriga länder		Därav Finland	
	Gift	Ej gift	Gift	Ej gift	Gift	Ej gift
15-19 ¹⁾	255,0	5,0	285,1	9,1	111,1	8,2
20-24	207,3	37,0	252,3	41,1	213,4	53,6
25-29	185,6	80,0	174,5	49,6	168,8	76,2
30-34	109,4	78,5	120,5	53,7	114,1	72,2
35-39	38,3	39,9	57,9	25,4	47,6	33,4
40-44	5,8	8,3	13,6	6,9	6,9	9,4
45-49	0,2	0,3	0,7	0,6	-	-

1) Barn födda av kvinnor under 20 år per 1 000 kvinnor i åldern 15-19 år.

Endast folkbokförd befolkning ingår i tabellen. Flyktingar utan uppehållstillstånd ingår inte.

Tabell 3.18

Levande födda och dödfödda efter moderns civilstånd samt brutto- och nettoreproduktionstal 1984 - 1998
 Live and still births by marital status of mother, gross reproduction rates and net reproduction rates 1984-1998

År	Levande födda			Därav		Dödfödda			Därav		Brutto-reproduktionstal	Netto-reproduktionstal ¹⁾
	Modern gift	Modern ej gift	Samtliga	Män	Kvinnor	Modern gift	Modern ej gift	Samtliga	Män	Kvinnor		
Antal födda												
1984	52 012	41 877	93 889	48 340	45 549	196	185	381	204	177	0,801	0,792
1985	52 823	45 640	98 463	50 748	47 715	199	189	388	188	200	0,840	0,828
1986	52 626	49 324	101 950	52 398	49 552	208	215	423	210	213	0,872	0,861
1987	52 481	52 218	104 699	53 565	51 134	195	217	412	206	206	0,898	0,886
1988	54 990	57 090	112 080	57 821	54 259	205	217	422	220	202	0,949	0,937
1989	55 946	60 077	116 023	59 683	56 340	191	232	423	216	207	0,979	0,967
1990	65 690	58 248	123 938	63 572	60 366	229	214	443	241	202	1,041	1,027
1991	64 108	59 629	123 737	63 729	60 008	220	244	464	234	230	1,027	1,014
1992	62 077	60 771	122 848	63 193	59 655	180	216	396	197	199	1,015	1,004
1993	58 509	59 489	117 998	60 329	57 669	201	199	400	203	197	0,976	0,965
1994	54 330	57 927	112 257	57 329	54 928	174	174	348	185	163	0,924	0,916
1995	48 653	54 769	103 422	53 214	50 208	180	170	350	182	168	0,843	0,836
1996	43 949	51 348	95 297	48 660	46 637	154	176	330	174	156	0,786	0,779
1997	41 557	48 945	90 502	46 511	43 991	127	187	314	149	165	0,740	0,734
1998	40 370	48 658	89 028	45 940	43 088	155	169	324	169	155	0,731	0,725
På 1 000 av medelfolkvärdet												
1984	6,24	5,02	11,26	5,80	5,46	0,02	0,02	0,05	0,02	0,02		
1985	6,33	5,47	11,79	6,08	5,71	0,02	0,02	0,05	0,02	0,02		
1986	6,29	5,89	12,18	6,26	5,92	0,02	0,03	0,05	0,03	0,03		
1987	6,25	6,22	12,47	6,38	6,09	0,02	0,03	0,05	0,02	0,02		
1988	6,52	6,77	13,29	6,85	6,43	0,02	0,03	0,05	0,03	0,02		
1989	6,59	7,07	13,66	7,03	6,63	0,02	0,03	0,05	0,03	0,02		
1990	7,68	6,81	14,48	7,43	7,05	0,03	0,03	0,05	0,03	0,02		
1991	7,44	6,92	14,36	7,40	6,96	0,03	0,03	0,05	0,03	0,03		
1992	7,16	7,01	14,17	7,29	6,88	0,02	0,02	0,05	0,02	0,02		
1993	6,71	6,82	13,53	6,92	6,61	0,02	0,02	0,05	0,02	0,02		
1994	6,19	6,60	12,78	6,53	6,26	0,02	0,02	0,04	0,02	0,02		
1995	5,51	6,20	11,72	6,03	5,69	0,02	0,02	0,04	0,02	0,02		
1996	4,97	5,81	10,78	5,50	5,28	0,02	0,02	0,04	0,02	0,02		
1997	4,70	5,53	10,23	5,26	4,97	0,01	0,02	0,04	0,02	0,02		
1998	4,56	5,50	10,06	5,19	4,87	0,02	0,02	0,04	0,02	0,02		

1) För samtliga år har respektive års livslängdstabell använts.

Tabell 3.19

Levande födda och dödfödda efter födelsemånad 1976-1998

Live births and still births by month 1976-1998

Månad	Antal levande födda barn					Antal dödfödda barn								
	1976-1980 ¹⁾	1981-1985 ¹⁾	1986-1990 ¹⁾	1991-1995 ¹⁾	1996	1997	1998	1976-1980 ¹⁾	1981-1985 ¹⁾	1986-1990 ¹⁾	1991-1995 ¹⁾	1996	1997	1998
Januari	8 058	7 852	9 135	9 974	8 001	7 750	7 274	44	30	36	36	22	17	33
Februari	8 015	7 768	9 038	9 706	7 963	7 288	7 227	41	30	34	28	40	24	21
Mars	9 377	9 081	10 574	11 097	8 774	8 256	7 937	44	30	38	39	32	23	31
April	9 157	8 890	10 286	10 908	8 939	8 491	8 155	37	38	40	33	31	26	24
Maj	8 864	8 591	10 158	10 463	8 455	8 248	8 074	45	35	36	32	22	36	31
Juni	8 101	8 011	9 563	10 070	8 066	8 060	7 522	40	30	35	34	34	29	32
Juli	8 073	7 963	9 674	10 007	8 551	8 165	8 129	43	33	39	33	28	24	31
Augusti	7 778	7 853	9 418	9 728	8 116	7 883	7 930	37	33	39	37	30	26	24
September	7 738	7 721	9 266	9 208	7 613	7 245	7 463	41	31	30	32	15	21	22
Oktober	7 429	7 206	8 600	8 716	7 360	6 844	6 893	34	27	34	29	29	25	25
November	6 809	6 611	7 917	8 038	6 693	5 970	6 186	33	23	30	31	24	37	23
December	6 793	6 641	8 109	8 137	6 766	6 302	6 238	36	31	34	28	23	26	27
Hela året	96 192	94 188	111 738	116 052	95 297	90 502	89 028	475	371	425	392	330	314	324

1) Årligen.

Tabell 3.20

Fruktbarhetstal, flerbörder och dödföddhet efter föräldrarnas ålder m.m. 1998

Fertility rates, multiple birth ratios and still birth rates by age of parents etc. 1998

Föräldrarnas ålder	Fördelning efter faderns ålder ¹⁾			Fördelning efter moderns ålder									Barn till ej gift moder per 1000 födda	Flerbörds-kvot ³⁾ Samtliga
	Fruktbarhet			Fruktbarhet										
	Levande födda	Död-födda ⁵⁾	Död-född-kvot ^{2) 5)}	Levande födda			Dödfödda			Dödföddkvot ²⁾				
			Gift	Ej gift	Samtliga	Gift	Ej gift	Samtliga	Gift	Ej gift	Samtliga			
15-19	1,5	0,0	0,0	274,0	5,4	6,5	0,9	0,0	0,0	3,4	3,8	3,7	816,2	14,9
20-24	20,6	0,0	0,4	228,2	37,9	50,1	0,4	0,1	0,1	1,8	2,5	2,3	707,9	18,0
25-29	73,3	0,1	0,9	185,3	79,3	105,0	0,6	0,2	0,3	3,2	2,4	2,7	572,6	27,5
30-34	89,9	0,2	1,8	111,9	78,0	92,7	0,4	0,3	0,3	3,5	4,0	3,8	475,7	39,8
35-39	54,3	0,1	2,5	40,9	39,6	40,3	0,3	0,2	0,3	6,4	5,9	6,2	451,7	45,7
40-44	22,5	0,1	2,7	6,5	8,5	7,3	0,0	0,1	0,1	6,2	10,1	8,0	467,8	34,1
Samtliga ⁴⁾	42,7	0,2	3,6	72,6	42,5	52,4	0,3	0,1	0,2	3,8	3,5	3,6	546,6	32,5

1) Från och med 1998 ingår alla fäder oavsett civilstånd. 2) Dödfödda på 1 000 födda (levande och dödfödda).

3) I flerbörder födda på 1 000 födda (levande och dödfödda).

4) Samtliga barn inräknade, men fruktbarheten räknad endast på personer i åldern 15-49 år.

5) Uppgift om faderns ålder saknas för 4 201 av 89 028 levande födda och 168 av 324 dödfödda barn.

Tabell 3.21

Moderns medelålder, medianålder samt kvartilåldrar 1930-1998

Mean, median and quartile age of mother 1930-1998

År	Moderns ålder			
	Medel-ålder	Nedre kvartilen	Media-nen	Övre kvartilen
1930	29,4	24,2	28,8	34,2
1940	29,0	24,2	28,5	33,4
1950	28,6	23,8	28,1	32,9
1960	27,6	22,9	26,9	31,7
1970	26,4	22,8	25,7	29,3
1978	27,4	23,7	27,1	30,7
1979	27,7	24,0	27,4	31,0
1980	27,8	24,1	27,5	31,2
1981	28,0	24,2	27,6	31,4
1982	28,1	24,4	27,8	31,6
1983	28,3	24,5	27,9	31,7
1984	28,4	24,7	28,1	31,8
1985	28,5	24,7	28,2	31,9
1986	28,5	24,7	28,2	31,9
1987	28,5	24,7	28,2	31,9
1988	28,5	24,7	28,1	31,9
1989	28,5	24,7	28,1	31,9
1990	28,5	24,8	28,1	31,9
1991	28,6	25,0	28,2	32,0
1992	28,8	25,2	28,4	32,1
1993	28,8	25,4	28,6	32,2
1994	29,1	25,6	28,8	32,3
1995	29,3	25,7	29,0	32,5
1996	29,5	25,9	29,3	32,7
1997	29,6	26,1	29,5	32,9
1998	29,9	26,4	29,9	33,2

Tabell 3.22

Moderns medelålder och medianålder för första, andra och tredje barnet 1974-1998

Mean and median age of mother for the first, second and third child 1974-1998

År	Moderns ålder					
	Första barnet		Andra barnet		Tredje barnet	
	Medel-ålder	Media-nen	Medel-ålder	Media-nen	Medel-ålder	Media-nen
1974	24,4	23,9	27,3	27,1	29,8	29,5
1975	24,5	24,2	27,4	27,2	30,0	29,8
1976	24,8	24,3	27,6	27,4	30,3	30,1
1977	24,9	24,5	27,7	27,5	30,5	30,3
1978	25,1	24,7	27,9	27,6	30,6	30,4
1979	25,3	24,9	28,1	27,9	30,8	30,8
1980	25,5	25,0	28,3	28,0	31,0	31,0
1981	25,6	25,1	28,4	28,2	31,1	31,1
1982	25,7	25,3	28,6	28,3	31,3	31,3
1983	25,9	25,4	28,6	28,3	31,4	31,3
1984	26,0	25,6	28,7	28,4	31,5	31,4
1985	26,1	25,6	28,8	28,5	31,5	31,3
1986	26,1	25,6	28,9	28,6	31,5	31,4
1987	26,2	25,7	28,9	28,7	31,6	31,5
1988	26,2	25,6	28,9	28,6	31,6	31,4
1989	26,2	25,7	28,9	28,5	31,6	31,4
1990	26,3	25,8	28,8	28,4	31,5	31,4
1991	26,5	26,0	28,9	28,4	31,5	31,3
1992	26,7	26,3	29,0	28,6	31,4	31,3
1993	27,0	26,7	29,1	28,7	31,4	31,2
1994	27,2	26,9	29,3	28,9	31,5	31,2
1995	27,3	27,1	29,5	29,2	31,6	31,4
1996	27,5	27,3	29,8	29,6	31,8	31,6
1997	27,7	27,5	30,0	29,8	31,9	31,9
1998	28,0	27,8	30,2	30,2	32,3	32,3

Tabell 3.23

Levande födda efter föräldrarnas ålder och familjeförhållanden 1998

Live births by age and family status of parents 1998

Föräldrarnas ålder	Moderns familjeförhållanden				Faderns familjeförhållanden			
	Gift	Sambo	Ensam- stående	Summa	Gift	Sambo	Ensam- stående	Summa
14	-	-	3	3	-	-	1	1
15	-	5	26	31	-	-	7	7
16	5	17	49	71	-	5	18	23
17	7	75	135	217	-	13	38	51
18	73	182	214	469	8	40	47	95
19	210	312	292	814	21	95	91	207
20	328	582	314	1 224	57	192	97	346
21	520	945	432	1 897	95	367	155	617
22	721	1 421	438	2 580	192	612	205	1 009
23	987	1 903	516	3 406	306	961	240	1 507
24	1 325	2 357	496	4 178	516	1 424	271	2 211
25	1 705	2 743	560	5 008	739	1 955	289	2 983
26	2 296	3 047	552	5 895	1 165	2 309	269	3 743
27	2 729	3 138	547	6 414	1 556	2 709	301	4 566
28	3 002	2 847	576	6 425	2 062	2 768	262	5 092
29	3 380	3 010	548	6 938	2 501	3 018	318	5 837
30	3 412	2 834	662	6 908	2 974	3 004	319	6 297
31	3 593	2 794	592	6 979	3 355	3 030	339	6 724
32	3 209	2 192	570	5 971	3 283	2 704	321	6 308
33	2 915	1 957	501	5 373	3 176	2 448	290	5 914
34	2 436	1 556	463	4 455	2 889	1 985	264	5 138
35	1 963	1 235	359	3 557	2 480	1 619	238	4 337
36	1 577	985	361	2 923	2 260	1 388	213	3 861
37	1 199	715	247	2 161	1 819	1 109	189	3 117
38	922	560	201	1 683	1 685	936	184	2 805
39	693	403	168	1 264	1 363	750	138	2 251
40	447	308	119	874	1 142	648	136	1 926
41	315	160	78	553	964	543	128	1 635
42	187	93	66	346	815	409	107	1 331
43	113	66	34	213	628	298	89	1 015
44	54	36	21	111	466	267	71	804
45	30	12	6	48	345	191	67	603
46	12	6	7	25	311	168	40	519
47	5	5	1	11	239	128	42	409
48	-	1	1	2	197	102	30	329
49	-	-	-	-	148	81	25	254
50	-	-	1	1	130	53	21	204
51	-	-	-	-	117	51	23	191
52	-	-	-	-	72	31	21	124
53	-	-	-	-	64	26	18	108
54	-	-	-	-	39	15	11	65
55	-	-	-	-	40	15	4	59
56	-	-	-	-	27	10	10	47
57	-	-	-	-	19	4	5	28
58	-	-	-	-	23	4	1	28
59	-	-	-	-	15	4	1	20
60	-	-	-	-	8	4	2	14
61	-	-	-	-	7	2	1	10
62	-	-	-	-	5	2	1	8
63	-	-	-	-	2	2	-	4
64	-	-	-	-	2	-	1	3
65-	-	-	-	-	25	3	14	42
Alder okänd	-	-	-	-	18	-	4 183	4 201
Summa	40 370	38 502	10 156	89 028	40 370	38 502	10 156	89 028

Sambo=vid födelsen är båda föräldrarna folkbokförda på samma fastighet

Ensamstående=vid födelsen är föräldrarna folkbokförda på olika fastigheter eller avisering saknas om faderskapet

Tabell 3.24

Levande födda av gifta, samboende och ensamstående föräldrar efter båda föräldrarnas ålder 1998

Live births by married, cohabiting and single parents by age of both parents 1998

Faderns ålder	Moderns ålder							Summa
	- 19	20 - 24	25 - 29	30 - 34	35 - 39	40 - 44	45 -	
Gifta föräldrar								
- 19	15	12	2	-	-	-	-	29
20 - 24	116	748	233	59	9	1	-	1 166
25 - 29	106	1 670	4 910	1 189	130	17	1	8 023
30 - 34	32	983	5 752	7 816	1 014	74	6	15 677
35 - 39	19	332	1 536	4 656	2 826	234	4	9 607
40 - 44	5	90	469	1 320	1 667	454	10	4 015
45 - 49	1	25	143	346	482	232	11	1 240
50 - 54	-	10	41	121	164	75	11	422
55 - 59	1	5	13	39	42	21	3	124
60 - 64	-	-	3	4	10	6	1	24
65 -	-	3	3	10	7	2	-	25
Ålder okänd	-	3	7	5	3	-	-	18
Summa	295	3 881	13 112	15 565	6 354	1 116	47	40 370
Samboförhållande								
- 19	95	56	1	1	-	-	-	153
20 - 24	329	2 371	705	132	19	-	-	3 556
25 - 29	130	3 521	7 058	1 812	218	20	-	12 759
30 - 34	31	1 005	5 460	5 576	992	101	6	13 171
35 - 39	5	194	1 160	2 715	1 535	190	3	5 802
40 - 44	-	42	304	817	782	214	6	2 165
45 - 49	1	14	79	209	263	98	6	670
50 - 54	-	3	15	55	69	32	2	176
55 - 59	-	1	2	11	18	4	1	37
60 - 64	-	1	1	3	1	4	-	10
65 -	-	-	-	2	1	-	-	3
Ålder okänd	-	-	-	-	-	-	-	-
Summa	591	7 208	14 785	11 333	3 898	663	24	38 502
Ensamstående föräldrar								
- 19	153	43	4	2	-	-	-	202
20 - 24	239	530	144	47	8	-	-	968
25 - 29	76	497	553	261	49	3	-	1 439
30 - 34	16	210	501	606	179	21	-	1 533
35 - 39	4	62	197	412	240	44	3	962
40 - 44	2	20	85	168	171	82	3	531
45 - 49	-	7	21	54	83	36	3	204
50 - 54	-	3	12	23	31	22	3	94
55 - 59	-	2	2	3	7	6	1	21
60 - 64	-	-	-	1	3	1	-	5
65 -	-	5	4	5	-	-	-	14
Ålder okänd	229	817	1 260	1 206	565	103	3	4 183
Summa	719	2 196	2 783	2 788	1 336	318	16	10 156

Sambo=vid födelsen är båda föräldrarna folkbokförda på samma fastighet

Ensamstående=vid födelsen är föräldrarna folkbokförda på olika fastigheter eller avisering saknas om faderskapet

Tabell 3.25

Legala aborter efter kvinnans ålder och antal tidigare förlösningar 1989-1998

Legal abortions by age of woman and number of previous births 1989-1998

Alder	1989	1990	1991	1992	1993	1994	1995	1996	1997	1998
Absoluta tal										
- 14	201	232	158	140	162	127	128	137	134	143
15 - 19	6 641	6 578	5 994	5 198	4 677	4 350	4 067	4 225	4 240	4 390
20 - 24	10 497	9 815	9 250	8 768	8 533	8 030	7 547	7 720	7 256	6 911
25 - 29	7 512	8 064	7 971	8 089	8 167	7 602	7 407	7 421	7 007	6 765
30 - 34	5 766	5 726	5 869	5 988	6 227	5 974	6 164	6 496	6 568	6 463
35 - 39	4 493	4 459	4 136	4 283	4 195	4 143	4 157	4 246	4 341	4 416
40 - 44	2 475	2 354	2 130	2 124	1 919	1 849	1 736	1 668	1 686	1 756
45 -	277	261	280	259	289	218	235	204	201	164
Samtliga	37 862	37 489	35 788	34 849	34 169	32 293	31 441	32 117	31 433	31 008
Per 1 000 av medelfolkmängden										
15 - 19	24,15	23,85	22,06	19,62	18,13	17,25	16,37	17,15	17,28	17,89
20 - 24	34,90	33,21	31,77	30,53	29,97	28,11	26,40	27,48	26,55	26,05
25 - 29	26,61	27,50	26,29	26,00	25,91	24,28	24,13	24,66	23,68	23,14
30 - 34	20,50	20,35	20,89	21,31	21,93	20,44	20,39	20,92	20,71	20,18
35 - 39	15,39	15,50	14,42	14,93	14,63	14,42	14,47	14,85	15,22	15,37
40 - 44	7,53	7,25	6,72	6,89	6,38	6,28	5,98	5,77	5,83	6,09
45 - 49	1,02	0,90	0,91	0,81	0,88	0,67	0,72	0,64	0,65	0,55
Samlad abortkvot ¹⁾	650,5	642,8	615,3	600,5	589,2	557,2	542,3	557,4	549,62	546,37
Aborter per 1 000 levande födda										
	326,3	302,5	289,2	283,7	289,6	287,7	304,0	337,0	347,3	348,3
Antal tidigare förlösningar										
0	16 300	15 729	14 063	15 873	15 202	14 337	13 994	14 577	14 059	14 100
1	6 353	6 229	6 232	6 154	5 923	5 749	5 417	5 466	5 466	5 245
2	7 593	7 637	7 556	7 513	7 784	7 381	7 249	7 340	7 128	7 189
3	3 458	3 404	3 308	3 576	3 491	3 162	3 213	3 209	3 242	3 124
4	809	925	904	1 044	1 046	995	923	975	963	909
5	219	207	228	311	270	264	309	256	259	280
6 -	85	95	103	161	158	117	152	128	114	125
Okänt	3 045	3 263	3 394	217	295	288	184	166	202	36
Samtliga	37 862	37 489	35 788	34 849	34 169	32 293	31 441	32 117	31 433	31 008

1) Med den samlade legala abortkvoten avses det antal legala aborter som 1 000 kvinnor genomgår under hela sin reproduktionsperiod under förutsättning av att kalenderårets legala abortfrekvenser gäller och att ingen av kvinnorna avlider före 50 års ålder.

4 Döda

Oförändrat antal döda

Antalet dödsfall varierar som regel mycket litet från det ena året till det andra. Under år 1998 avled 93 271 personer, vilket är 55 färre än 1997. Det allmänna dödstalet (antalet döda per 1 000 av folkmängden) var 10,5 för år 1998. Återstående medellivslängden år 1998 var 81,94 år för kvinnor och 76,87 för män.

Det är bara Japan som har högre medellivslängd för både män och kvinnor.

Definitioner och begrepp

Döda

Dödsfall registreras där den döde var folkbokförd eller, om han inte var bokförd någonstans eller obefintlig, där dödsfallet skedde eller kroppen anträffades. I denna rapport redovisas uppgifter enbart om döda som vid dödsfallet var folkbokförda.

Livslängdstabeller

Vid framställning av livslängdstabellerna har följande formel använts för beräkning av de observerade dödsriskerna:

$$q_x^t = \frac{D_x^t}{M_x^t + d_x^t}$$

där D_x^t är döda x -åringar, M_x^t är risktiden i åldern x år och d_x^t är det antal döda x -åringar vilka under kalenderåret (femårsperioden) t avlidit efter sin födelsedag.

För 0-åringar har dödsrisken bestämts enligt:

$$q_0^t = \frac{D_0^t}{F^t}$$

där F är antalet levande födda.

I åldrarna 91 år och däröver har de i livslängdstabellerna använda dödsriskerna beräknats genom utjämning av observerade risker. Till och med 1986 baserades denna utjämning på Wittsteins formel. Eftersom metoden visade sig överskatta dödsriskerna i de högsta åldrarna har en ny utjämningsmetod utarbetats. (Martinelle, S (1987): A Generalized Perks Formula for Old Age Mortality, R&D Report, Statistics Sweden)

Det nya utjämningsförfarandet användes för första gången i 1987 års tabeller. Dödsriskerna i åldrar över 95 år är därför väsentligt lägre än tidigare. Därmed har också kvarlevandetal och återstående medellivslängder höjts för de allra äldsta. (Jämförelse mellan de olika metoderna redovisas i Befolkningsförändringar del 3 åren 1987, 1988 och 1989.)

Diagram 5

Antal döda 1940 - 1998

Number of deaths 1940 - 1998

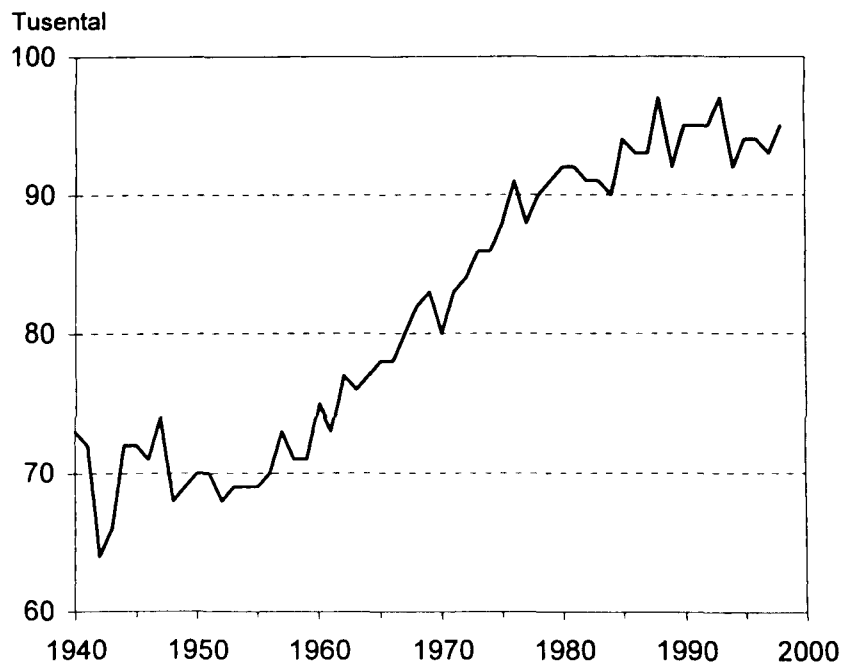

Tabell 4.1

Döda efter kön, ålder och civilstånd länsvis m.m. 1998

Deaths by sex, age and marital status by county etc. 1998

Kön	Ålder													
	under 1 dag	1-6 dagar	7-27 dagar	28 dag.- 11 mån.	Summa under 1 år	1-4	5-9	10-14	15-19	20-24	25-29	30-34	35-39	40-44
Län														
Storstadsområde														
Riksområde														
Män														
Län														
Stockholms län	16	8	8	19	51	7	7	6	16	36	43	69	78	112
Uppsala län	-	1	3	1	5	-	3	-	2	7	2	7	12	13
Södermanlands län	2	-	1	2	5	-	1	-	4	4	6	6	6	10
Östergötlands län	2	5	1	4	12	2	-	1	5	5	13	14	15	16
Jönköpings län	1	3	1	2	7	2	3	4	4	2	6	4	16	19
Kronobergs län	2	2	3	-	7	1	1	1	2	1	4	6	2	8
Kalmar län	1	5	-	-	6	1	3	-	5	4	3	8	10	10
Gotlands län	-	-	-	-	-	-	1	-	1	3	1	2	1	3
Blekinge län	-	-	-	-	-	1	1	-	1	2	-	5	1	8
Skåne län	4	3	2	8	17	10	5	8	17	30	28	27	53	63
Hallands län	-	1	1	-	2	-	3	1	5	3	7	10	6	16
Västra Götalands län	4	8	7	7	26	11	8	6	45	23	34	41	47	90
Värmlands län	1	3	1	4	9	6	1	1	3	6	4	10	7	13
Örebro län	2	2	3	2	9	-	3	2	4	5	5	4	17	18
Västmanlands län	1	-	1	1	3	2	3	-	5	3	7	7	8	13
Dalarnas län	1	2	-	2	5	2	1	1	4	6	2	12	14	9
Gävleborgs län	1	1	1	5	8	-	1	2	5	7	6	8	12	13
Västernorrlands län	-	-	1	2	3	2	-	-	4	2	5	5	10	10
Jämtlands län	-	1	-	-	1	-	1	-	1	4	5	12	6	7
Västerbottens län	1	-	-	1	2	2	-	2	5	9	5	6	9	6
Norrbottnens län	2	2	1	3	8	-	2	4	1	12	8	4	14	16
Hela riket	41	47	35	63	186	49	48	39	139	174	194	267	344	473
Storstadsområden														
Stor-Stockholm	15	8	8	15	46	7	4	5	12	32	40	63	74	99
Stor-Göteborg	4	5	4	3	16	7	4	3	41	12	18	23	29	51
Stor-Malmö	1	1	-	6	8	2	-	5	8	11	18	12	24	26
Riksområden														
Stockholm	16	8	8	19	51	7	7	6	16	36	43	69	78	112
Östra mellansverige	7	8	9	10	34	4	10	3	20	24	33	38	58	70
Småland med öarna	4	10	4	2	20	4	8	5	12	10	14	20	29	40
Sydsverige	4	3	2	8	17	11	6	8	18	32	28	32	54	71
Västsverige	4	9	8	7	28	11	11	7	50	26	41	51	53	106
Norra mellansverige	3	6	2	11	22	8	3	4	12	19	12	30	33	35
Mellersta Norrland	-	1	1	2	4	2	1	-	5	6	10	17	16	17
Övre Norrland	3	2	1	4	10	2	2	6	6	21	13	10	23	22

45-49	50-54	55-59	60-64	65-69	70-74	75-79	80-84	85-89	90-94	95-	Civilstånd				Samtliga
											Ogifta	Gifta	Änkl. och änkor	Från- skilda	
161	310	339	435	674	942	1 375	1 261	1 026	491	101	1 175	3 670	1 514	1 181	7 540
24	40	38	65	70	141	164	250	236	108	34	169	591	310	151	1 221
24	44	50	68	121	186	239	272	227	124	21	180	724	340	174	1 418
34	58	70	115	179	222	390	411	353	172	47	322	1 056	501	255	2 134
28	42	62	72	138	221	342	372	288	146	38	284	936	437	159	1 816
8	18	41	40	75	131	182	218	181	63	24	188	547	201	78	1 014
20	36	42	75	116	159	243	317	263	144	42	255	776	325	151	1 507
5	5	9	18	22	43	60	68	46	29	3	55	156	71	38	320
13	21	31	45	74	109	162	182	139	71	18	160	434	199	91	884
68	176	234	339	472	758	1 050	1 059	924	455	121	934	3 011	1 237	732	5 914
19	34	48	59	93	158	246	281	245	108	19	240	692	312	119	1 363
151	224	287	383	602	933	1 374	1 475	1 316	585	150	1 364	3 784	1 767	896	7 811
35	38	57	97	135	205	346	343	255	121	36	348	771	409	200	1 728
19	41	65	64	94	193	278	318	317	131	23	267	794	394	155	1 610
30	45	45	72	107	178	243	267	204	115	24	208	685	321	167	1 381
30	53	52	88	138	217	353	353	327	108	19	305	870	415	204	1 794
26	68	56	83	124	242	343	313	320	133	29	334	851	417	197	1 799
24	52	68	80	136	221	291	326	259	128	27	280	786	398	189	1 653
15	31	24	36	80	97	162	189	147	66	14	230	383	194	91	898
17	32	51	60	107	136	287	259	228	94	22	238	688	294	119	1 339
26	42	68	94	131	190	275	288	183	94	15	299	692	304	180	1 475
777	1 410	1 737	2 388	3 688	5 682	8 405	8 822	7 484	3 486	827	7 835	22 897	10 360	5 527	46 619
145	271	306	393	599	837	1 218	1 141	907	444	86	1 046	3 269	1 353	1 061	6 729
77	118	161	199	287	455	661	637	599	255	55	611	1 774	804	519	3 708
32	79	90	146	223	307	448	423	355	166	41	356	1 247	475	346	2 424
161	310	339	435	674	942	1 375	1 261	1 026	491	101	1 175	3 670	1 514	1 181	7 540
131	228	268	384	571	920	1 314	1 518	1 337	650	149	1 146	3 850	1 866	902	7 764
61	101	154	205	351	554	827	975	778	382	107	782	2 415	1 034	426	4 657
81	197	265	384	546	867	1 212	1 241	1 063	526	139	1 094	3 445	1 436	823	6 798
170	258	335	442	695	1 091	1 620	1 756	1 561	693	169	1 604	4 476	2 079	1 015	9 174
91	159	165	268	397	664	1 042	1 009	902	362	84	987	2 492	1 241	601	5 321
39	83	92	116	216	318	453	515	406	194	41	510	1 169	592	280	2 551
43	74	119	154	238	326	562	547	411	188	37	537	1 380	598	299	2 814

Tabell 4.1 (forts)
Döda efter kön, ålder och civilstånd länsvis m.m. 1998

Kön	Ålder													
	under	1-6	7-27	28 dag.-	Summa	1-4	5-9	10-14	15-19	20-24	25-29	30-34	35-39	40-44
Län	1 dag	dagar	dagar	11 mån.	under									
Storstadsområde	1 dag	dagar	dagar	11 mån.	under									
Riksområde	1 år													
Kvinnor														
Län														
Stockholms län	5	10	2	13	30	4	4	6	8	19	14	33	48	72
Uppsala län	1	2	1	4	8	3	-	-	1	2	3	1	3	9
Södermanlands län	1	-	-	-	1	1	1	1	2	1	-	1	6	8
Östergötlands län	2	2	-	4	8	1	1	1	1	4	5	8	8	17
Jönköpings län	2	2	1	1	6	-	1	-	1	1	3	3	4	6
Kronobergs län	-	-	1	1	2	1	-	1	2	-	2	2	8	5
Kalmar län	1	-	1	-	2	3	2	-	3	2	1	1	11	9
Gotlands län	1	-	-	1	2	-	-	-	1	-	1	1	4	-
Blekinge län	1	1	1	-	3	1	-	1	1	-	-	3	2	6
Skåne län	3	5	2	6	16	1	5	5	4	7	5	13	23	36
Hallands län	1	-	-	-	1	1	-	2	4	5	3	4	6	8
Västra Götalands län	4	7	3	5	19	5	3	12	26	16	16	14	26	51
Värmlands län	2	2	-	2	6	-	-	2	-	1	4	2	8	11
Örebro län	1	4	1	1	7	1	1	2	2	5	2	7	4	7
Västmanlands län	-	-	-	1	1	1	2	2	2	2	3	6	6	13
Dalarnas län	-	1	-	2	3	-	-	1	2	1	1	2	5	9
Gävleborgs län	1	-	1	1	3	-	-	-	2	2	3	5	8	9
Västernorrlands län	-	-	1	1	2	-	1	-	-	3	1	4	3	7
Jämtlands län	1	-	-	-	1	1	-	-	-	1	1	4	2	4
Västerbottens län	-	-	2	3	5	1	2	2	1	-	-	1	6	5
Norrbottnens län	1	1	-	2	4	2	2	1	1	1	2	3	5	14
Hela riket	28	37	17	48	130	27	25	39	64	73	70	118	196	306
Storstadsområden														
Stor-Stockholm	4	10	1	11	26	4	3	5	7	18	13	32	40	65
Stor-Göteborg	3	5	3	2	13	2	1	9	25	9	9	8	13	24
Stor-Malmö	2	2	2	3	9	-	1	4	2	6	2	6	13	13
Riksområden														
Stockholm	5	10	2	13	30	4	4	6	8	19	14	33	48	72
Östra mellansverige	5	8	2	10	25	7	5	6	8	14	13	23	27	54
Småland med öarna	4	2	3	3	12	4	3	1	7	3	7	7	27	20
Sydsverige	4	6	3	6	19	2	5	6	5	7	5	16	25	42
Västsverige	5	7	3	5	20	6	3	14	30	21	19	18	32	59
Norra mellansverige	3	3	1	5	12	-	-	3	4	4	8	9	21	29
Mellersta Norrland	1	-	1	1	3	1	1	-	-	4	2	8	5	11
Övre Norrland	1	1	2	5	9	3	4	3	2	1	2	4	11	19

45-49	50-54	55-59	60-64	65-69	70-74	75-79	80-84	85-89	90-94	95-	Civilstånd				Samtliga
											Ogifta	Gifta	Änki. och änkor	Från- skilda	
104	163	227	250	420	671	1 127	1 435	1 826	1 237	452	1 047	1 637	4 188	1 278	8 150
14	26	32	33	65	103	168	214	279	204	93	149	280	706	126	1 261
14	37	34	43	71	123	195	275	299	210	87	113	323	850	124	1 410
29	35	47	57	92	157	274	400	522	332	115	239	495	1 192	188	2 114
10	31	42	60	69	139	254	362	403	289	132	226	419	1 054	117	1 816
7	12	24	27	28	65	105	171	195	179	68	117	196	544	47	904
8	19	34	44	70	102	194	267	343	230	82	139	321	866	101	1 427
6	9	5	9	10	27	39	57	82	43	25	32	60	201	28	321
7	15	23	20	43	59	128	157	212	136	48	103	192	508	62	865
65	112	143	179	292	476	782	1 191	1 377	979	395	785	1 281	3 445	595	6 106
12	33	23	39	57	104	166	225	283	198	78	181	292	681	98	1 252
89	145	160	250	362	582	1 075	1 476	1 838	1 312	478	1 018	1 730	4 472	735	7 955
17	29	28	59	86	132	238	344	349	256	78	181	335	984	150	1 650
22	32	37	46	72	122	238	328	370	239	79	168	378	929	148	1 623
15	24	27	38	57	121	207	267	291	204	70	118	306	798	137	1 359
20	31	32	43	68	134	234	386	379	257	76	181	366	1 009	128	1 684
17	24	51	63	82	134	283	348	418	277	89	182	371	1 104	161	1 818
15	19	34	47	73	127	240	340	343	240	88	153	338	961	135	1 587
5	16	17	27	37	68	122	168	174	113	48	106	181	466	56	809
8	30	23	45	65	108	188	268	276	175	66	132	278	790	75	1 275
10	26	28	49	77	119	177	271	250	157	67	145	296	742	83	1 266
494	868	1 071	1 428	2 196	3 673	6 434	8 950	10 509	7 267	2 714	5 515	10 075	26 490	4 572	46 652
90	148	209	228	375	607	1 029	1 310	1 652	1 149	423	976	1 473	3 798	1 186	7 433
46	78	81	139	189	272	489	649	847	585	219	457	837	1 981	432	3 707
34	57	72	79	133	198	340	494	586	404	171	380	538	1 417	289	2 624
104	163	227	250	420	671	1 127	1 435	1 826	1 237	452	1 047	1 637	4 188	1 278	8 150
94	154	177	217	357	626	1 082	1 484	1 761	1 189	444	787	1 782	4 475	723	7 767
31	71	105	140	177	333	592	857	1 023	741	307	514	996	2 665	293	4 468
72	127	166	199	335	535	910	1 348	1 589	1 115	443	888	1 473	3 953	657	6 971
101	178	183	289	419	686	1 241	1 701	2 121	1 510	556	1 199	2 022	5 153	833	9 207
54	84	111	165	236	400	755	1 078	1 146	790	243	544	1 072	3 097	439	5 152
20	35	51	74	110	195	362	508	517	353	136	259	519	1 427	191	2 396
18	56	51	94	142	227	365	539	526	332	133	277	574	1 532	158	2 541

Tabell 4.1 (forts)
Döda efter kön, ålder och civilstånd länsvis m.m. 1998

Kön	Ålder													
	under	1-6	7-27	28 dag.-	Summa	1-4	5-9	10-14	15-19	20-24	25-29	30-34	35-39	40-44
Län	1 dag	dagar	dagar	11 mån.	under	1 år								
Storstadsområde	1 dag	dagar	dagar	11 mån.	under	1 år								
Riksområde	1 år													
Båda könen														
Län														
Stockholms län	21	18	10	32	81	11	11	12	24	55	57	102	126	184
Uppsala län	1	3	4	5	13	3	3	-	3	9	5	8	15	22
Södermanlands län	3	-	1	2	6	1	2	1	6	5	6	7	12	18
Östergötlands län	4	7	1	8	20	3	1	2	6	9	18	22	23	33
Jönköpings län	3	5	2	3	13	2	4	4	5	3	9	7	20	25
Kronobergs län	2	2	4	1	9	2	1	2	4	1	6	8	10	13
Kalmar län	2	5	1	-	8	4	5	-	8	6	4	9	21	19
Gotlands län	1	-	-	1	2	-	1	-	2	3	2	3	5	3
Blekinge län	1	1	1	-	3	2	1	1	2	2	-	8	3	14
Skåne län	7	8	4	14	33	11	10	13	21	37	33	40	76	99
Hallands län	1	1	1	-	3	1	3	3	9	8	10	14	12	24
Västra Götalands län	8	15	10	12	45	16	11	18	71	39	50	55	73	141
Värmlands län	3	5	1	6	15	6	1	3	3	7	8	12	15	24
Örebro län	3	6	4	3	16	1	4	4	6	10	7	11	21	25
Västmanlands län	1	-	1	2	4	3	5	2	7	5	10	13	14	26
Dalarnas län	1	3	-	4	8	2	1	2	6	7	3	14	19	18
Gävleborgs län	2	1	2	6	11	-	1	2	7	9	9	13	20	22
Västernorrlands län	-	-	2	3	5	2	1	-	4	5	6	9	13	17
Jämtlands län	1	1	-	-	2	1	1	-	1	5	6	16	8	11
Västerbottens län	1	-	2	4	7	3	2	4	6	9	5	7	15	11
Norrbottnens län	3	3	1	5	12	2	4	5	2	13	10	7	19	30
Hela riket	69	84	52	111	316	76	73	78	203	247	264	385	540	779
Storstadsområden														
Stor-Stockholm	19	18	9	26	72	11	7	10	19	50	53	95	114	164
Stor-Göteborg	7	10	7	5	29	9	5	12	66	21	27	31	42	75
Stor-Malmö	3	3	2	9	17	2	1	9	10	17	20	18	37	39
Riksområden														
Stockholm	21	18	10	32	81	11	11	12	24	55	57	102	126	184
Östra mellansverige	12	16	11	20	59	11	15	9	28	38	46	61	85	124
Småland med öarna	8	12	7	5	32	8	11	6	19	13	21	27	56	60
Sydsverige	8	9	5	14	36	13	11	14	23	39	33	48	79	113
Västsverige	9	16	11	12	48	17	14	21	80	47	60	69	85	165
Norra mellansverige	6	9	3	16	34	8	3	7	16	23	20	39	54	64
Mellersta Norrland	1	1	2	3	7	3	2	-	5	10	12	25	21	28
Övre Norrland	4	3	3	9	19	5	6	9	8	22	15	14	34	41

45-49	50-54	55-59	60-64	65-69	70-74	75-79	80-84	85-89	90-94	95-	Civilstånd				Samtliga
											Ogifta	Gifta	Änkl. och änkor	Från- skilda	
265	473	566	685	1 094	1 613	2 502	2 696	2 852	1 728	553	2 222	5 307	5 702	2 459	15 690
38	66	70	98	135	244	332	464	515	312	127	318	871	1 016	277	2 482
38	81	84	111	192	309	434	547	526	334	108	293	1 047	1 190	298	2 828
63	93	117	172	271	379	664	811	875	504	162	561	1 551	1 693	443	4 248
38	73	104	132	207	360	596	734	691	435	170	510	1 355	1 491	276	3 632
15	30	65	67	103	196	287	389	376	242	92	305	743	745	125	1 918
28	55	76	119	186	261	437	584	606	374	124	394	1 097	1 191	252	2 934
11	14	14	27	32	70	99	125	128	72	28	87	216	272	66	641
20	36	54	65	117	168	290	339	351	207	66	263	626	707	153	1 749
133	288	377	518	764	1 234	1 832	2 250	2 301	1 434	516	1 719	4 292	4 682	1 327	12 020
31	67	71	98	150	262	412	506	528	306	97	421	984	993	217	2 615
240	369	447	633	964	1 515	2 449	2 951	3 154	1 897	628	2 382	5 514	6 239	1 631	15 766
52	67	85	156	221	337	584	687	604	377	114	529	1 106	1 393	350	3 378
41	73	102	110	166	315	516	646	687	370	102	435	1 172	1 323	303	3 233
45	69	72	110	164	299	450	534	495	319	94	326	991	1 119	304	2 740
50	84	84	131	206	351	587	739	706	365	95	486	1 236	1 424	332	3 478
43	92	107	146	206	376	626	661	738	410	118	516	1 222	1 521	358	3 617
39	71	102	127	209	348	531	666	602	368	115	433	1 124	1 359	324	3 240
20	47	41	63	117	165	284	357	321	179	62	336	564	660	147	1 707
25	62	74	105	172	244	475	527	504	269	88	370	966	1 084	194	2 614
36	68	96	143	208	309	452	559	433	251	82	444	988	1 046	263	2 741
1 271	2 278	2 808	3 816	5 884	9 355	14 839	17 772	17 993	10 753	3 541	13 350	32 972	36 850	10 099	93 271
235	419	515	621	974	1 444	2 247	2 451	2 559	1 593	509	2 022	4 742	5 151	2 247	14 162
123	196	242	338	476	727	1 150	1 286	1 446	840	274	1 068	2 611	2 785	951	7 415
66	136	162	225	356	505	788	917	941	570	212	736	1 785	1 892	635	5 048
265	473	566	685	1 094	1 613	2 502	2 696	2 852	1 728	553	2 222	5 307	5 702	2 459	15 690
225	382	445	601	928	1 546	2 396	3 002	3 098	1 839	593	1 933	5 632	6 341	1 625	15 531
92	172	259	345	528	887	1 419	1 832	1 801	1 123	414	1 296	3 411	3 699	719	9 125
153	324	431	583	881	1 402	2 122	2 589	2 652	1 641	582	1 982	4 918	5 389	1 480	13 769
271	436	518	731	1 114	1 777	2 861	3 457	3 682	2 203	725	2 803	6 498	7 232	1 848	18 381
145	243	276	433	633	1 064	1 797	2 087	2 048	1 152	327	1 531	3 564	4 338	1 040	10 473
59	118	143	190	326	513	815	1 023	923	547	177	769	1 688	2 019	471	4 947
61	130	170	248	380	553	927	1 086	937	520	170	814	1 954	2 130	457	5 355

Tabell 4.2
Döda efter kön, ålder och civilstånd 1998
 Deaths by sex, age and marital status 1998

Ålder	Samtliga	därav efter		Civilstånd							
		Kön		Ogifta		Giftna		Änkor och Änklingar		Frånskilda	
		Män	Kvinnor	Män	Kvinnor	Män	Kvinnor	Män	Kvinnor	Män	Kvinnor
0	316	186	130	186	130	-	-	-	-	-	-
1	29	18	11	18	11	-	-	-	-	-	-
2	19	14	5	14	5	-	-	-	-	-	-
3	15	9	6	9	6	-	-	-	-	-	-
4	13	8	5	8	5	-	-	-	-	-	-
5	15	8	7	8	7	-	-	-	-	-	-
6	11	9	2	9	2	-	-	-	-	-	-
7	10	7	3	7	3	-	-	-	-	-	-
8	20	10	10	10	10	-	-	-	-	-	-
9	17	14	3	14	3	-	-	-	-	-	-
10	14	10	4	10	4	-	-	-	-	-	-
11	12	5	7	5	7	-	-	-	-	-	-
12	20	9	11	9	11	-	-	-	-	-	-
13	12	8	4	8	4	-	-	-	-	-	-
14	20	7	13	7	13	-	-	-	-	-	-
15	37	22	15	22	15	-	-	-	-	-	-
16	39	25	14	25	14	-	-	-	-	-	-
17	44	30	14	30	14	-	-	-	-	-	-
18	48	36	12	36	12	-	-	-	-	-	-
19	35	26	9	26	8	-	1	-	-	-	-
20	45	30	15	30	14	-	-	-	-	-	1
21	47	33	14	33	14	-	-	-	-	-	-
22	54	37	17	34	17	3	-	-	-	-	-
23	51	37	14	35	13	1	1	-	-	1	-
24	50	37	13	36	12	1	-	-	-	-	1
25	57	44	13	42	12	2	-	-	-	-	1
26	45	39	6	33	6	5	-	-	-	1	-
27	59	40	19	34	14	4	3	-	1	2	1
28	51	37	14	35	12	2	2	-	-	-	-
29	52	34	18	29	10	1	7	-	-	4	1
30	59	42	17	36	14	5	3	-	-	1	-
31	64	42	22	36	12	4	5	-	-	2	5
32	70	50	20	34	7	16	7	-	-	-	6
33	104	66	38	50	22	10	10	1	-	5	6
34	88	67	21	43	6	15	12	-	-	9	3
35	102	62	40	43	17	10	14	-	-	9	9
36	92	69	23	43	10	16	10	-	-	10	3
37	102	61	41	38	16	17	18	-	-	6	7
38	122	76	46	48	18	19	16	-	-	9	12
39	122	76	46	41	10	24	27	-	-	11	9
40	136	85	51	53	23	19	18	1	1	12	9
41	132	74	58	42	19	14	30	1	-	17	9
42	160	98	62	68	21	16	26	-	-	14	15
43	177	115	62	55	20	33	29	-	1	27	12
44	174	101	73	51	19	27	38	-	2	23	14
45	198	129	69	57	23	39	27	-	3	33	16
46	239	147	92	64	31	43	42	3	2	37	17
47	271	177	94	70	18	67	48	2	1	38	27
48	270	153	117	58	31	56	48	1	2	38	36
49	293	171	122	65	23	56	61	-	5	50	33
50	377	226	151	85	34	82	71	1	1	58	45
51	392	244	148	80	26	82	71	1	3	81	48
52	443	264	179	76	21	116	92	1	11	71	55
53	502	316	186	74	30	140	99	1	9	101	48
54	564	360	204	110	34	151	101	10	15	89	54
55	560	343	217	76	30	155	114	7	15	105	58
56	518	333	185	65	27	170	93	1	16	97	49
57	527	318	209	71	31	154	115	6	13	87	50
58	595	358	237	73	28	162	134	11	28	112	47
59	608	385	223	77	30	188	132	8	17	112	44
60	619	399	220	72	22	206	118	13	25	108	55
61	705	428	277	84	32	213	148	17	35	114	62
62	797	481	316	79	33	247	167	23	43	132	73
63	804	498	306	83	31	270	153	21	40	124	82
64	891	582	309	115	23	305	175	23	45	139	66

Tabell 4.2 (forts)
Döda efter kön, ålder och civilstånd 1998

Ålder	Samtliga	därav efter		Civilstånd									
		Kön		Ogifta				Giftna		Änkor och Änklingar		Frånskilda	
		Män	Kvinnor	Män	Kvinnor	Män	Kvinnor	Män	Kvinnor	Män	Kvinnor		
65	979	626	353	100	43	348	175	38	71	140	64		
66	1 072	669	403	98	27	399	219	38	89	134	68		
67	1 182	757	425	129	38	404	207	59	99	165	81		
68	1 258	775	483	138	53	408	228	55	121	174	81		
69	1 393	861	532	142	43	492	248	66	144	161	97		
70	1 483	923	560	145	46	542	243	81	164	155	107		
71	1 659	1 040	619	173	68	618	275	99	190	150	86		
72	1 871	1 139	732	161	51	665	300	129	258	184	123		
73	2 047	1 232	815	188	80	737	315	151	298	156	122		
74	2 295	1 348	947	188	88	804	365	158	341	198	153		
75	2 441	1 439	1 002	206	72	877	365	196	437	160	128		
76	2 924	1 705	1 219	246	107	1 036	407	250	543	173	162		
77	3 142	1 796	1 346	224	125	1 064	428	307	640	201	153		
78	3 350	1 870	1 480	219	110	1 087	458	386	774	178	138		
79	2 982	1 595	1 387	175	105	935	372	334	782	151	128		
80	3 227	1 652	1 575	175	138	941	361	400	923	136	153		
81	3 451	1 775	1 676	213	151	1 028	374	410	1 003	124	148		
82	3 514	1 761	1 753	197	137	923	379	508	1 099	133	138		
83	3 728	1 789	1 939	219	167	949	360	515	1 251	106	161		
84	3 852	1 845	2 007	219	186	928	315	576	1 367	122	139		
85	3 861	1 794	2 067	208	188	850	304	626	1 421	110	154		
86	3 836	1 641	2 195	186	224	788	258	595	1 568	72	145		
87	3 639	1 486	2 153	161	208	650	220	599	1 596	76	129		
88	3 469	1 405	2 064	148	264	584	167	614	1 547	59	86		
89	3 188	1 158	2 030	106	210	447	135	560	1 579	45	106		
90	2 902	1 039	1 863	122	220	364	92	508	1 459	45	92		
91	2 446	860	1 586	86	203	288	67	454	1 248	32	68		
92	2 192	690	1 502	69	213	195	54	391	1 171	35	64		
93	1 808	529	1 279	62	178	142	40	304	1 002	21	59		
94	1 405	368	1 037	43	141	89	23	223	819	13	54		
95	1 098	284	814	32	118	62	19	180	643	10	34		
96	797	197	600	16	95	37	11	140	478	4	16		
97	573	127	446	7	74	21	2	94	354	5	16		
98	391	88	303	3	46	17	1	66	244	2	12		
99	248	57	191	4	37	4	1	42	145	7	8		
100	183	37	146	6	24	3	-	27	117	1	5		
101	105	16	89	2	11	3	-	11	76	-	2		
102	62	10	52	-	11	1	-	9	40	-	1		
103	36	6	30	2	5	-	-	4	25	-	-		
104	24	3	21	-	4	-	-	3	15	-	2		
105	16	2	14	-	3	1	-	1	11	-	-		
106	4	-	4	-	1	-	-	-	3	-	-		
107	2	-	2	-	2	-	-	-	-	-	-		
110	2	-	2	-	-	-	1	-	1	-	-		
Summa	93 271	46 619	46 652	7 835	5 515	22 897	10 075	10 360	26 490	5 527	4 572		
0-4	392	235	157	235	157	-	-	-	-	-	-		
5-9	73	48	25	48	25	-	-	-	-	-	-		
10-14	78	39	39	39	39	-	-	-	-	-	-		
15-19	203	139	64	139	63	-	1	-	-	-	-		
20-24	247	174	73	168	70	5	1	-	-	1	2		
25-29	264	194	70	173	54	14	12	-	1	7	3		
30-34	385	267	118	199	61	50	37	1	-	17	20		
35-39	540	344	196	213	71	86	85	-	-	45	40		
40-44	779	473	306	269	102	109	141	2	4	93	59		
45-49	1 271	777	494	314	126	261	226	6	13	196	129		
50-54	2 278	1 410	868	425	145	571	434	14	39	400	250		
55-59	2 808	1 737	1 071	362	146	829	588	33	89	513	248		
60-64	3 816	2 388	1 428	433	141	1 241	761	97	188	617	338		
65-69	5 884	3 688	2 196	607	204	2 051	1 077	256	524	774	391		
70-74	9 355	5 682	3 673	855	333	3 366	1 498	618	1 251	843	591		
75-79	14 839	8 405	6 434	1 070	519	4 999	2 030	1 473	3 176	863	709		
80-84	17 772	8 822	8 950	1 023	779	4 769	1 789	2 409	5 643	621	739		
85-89	17 993	7 484	10 509	809	1 094	3 319	1 084	2 994	7 711	362	620		
90-94	10 753	3 486	7 267	382	955	1 078	276	1 880	5 699	146	337		
95-99	3 107	753	2 354	62	370	141	34	522	1 864	28	86		
100-	434	74	360	10	61	8	1	55	288	1	10		

Tabell 4.3
Dödstal efter kön, ålder och civilstånd 1998
 Death rates by sex, age and marital status 1998

Ålder	Samtliga		därav efter								
	Kön		Civilstånd				Änkor och Änklingar		Frånskilda		
	Män	Kvinnor	Ogifta	Gifta	Änkor och Änklingar	Frånskilda	Män	Kvinnor	Män	Kvinnor	
0	3,55	4,05	3,02	4,05	3,02
1-4	0,18	0,23	0,13	0,23	0,13
5-9	0,12	0,15	0,08	0,15	0,08
10-14	0,15	0,14	0,15	0,14	0,15
15-19	0,40	0,54	0,26	0,54	0,26	0,00	0,93	.	.	.	0,00
20-24	0,46	0,63	0,28	0,62	0,28	0,88	0,06	.	0,00	2,52	1,42
25-29	0,44	0,64	0,24	0,67	0,25	0,35	0,17	0,00	6,37	1,70	0,33
30-34	0,59	0,79	0,37	0,94	0,39	0,46	0,27	6,06	0,00	1,06	0,82
35-39	0,92	1,14	0,68	1,54	0,73	0,63	0,55	0,00	0,00	1,74	1,20
40-44	1,33	1,58	1,06	2,69	1,48	0,67	0,82	2,95	1,64	2,61	1,33
45-49	2,09	2,52	1,65	4,13	2,47	1,42	1,20	3,82	2,66	4,24	2,30
50-54	3,46	4,23	2,68	7,17	4,03	2,69	2,07	4,22	3,76	6,87	3,68
55-59	5,53	6,78	4,26	11,06	7,37	4,82	3,58	7,43	5,71	10,89	4,79
60-64	9,26	11,80	6,80	20,02	10,38	8,81	5,64	15,49	7,74	18,33	9,11
65-69	15,16	20,14	10,71	31,61	16,52	15,84	8,82	26,21	12,84	31,33	13,13
70-74	24,86	33,29	17,87	47,95	26,23	28,16	14,31	39,79	19,33	47,41	25,20
75-79	42,95	57,00	32,48	73,71	39,30	50,35	26,87	66,64	34,85	74,64	38,97
80-84	75,74	98,02	61,87	122,16	69,97	87,12	52,60	110,97	63,62	119,91	68,38
85-89	131,97	166,92	114,84	190,40	123,23	149,36	99,13	182,14	116,60	187,66	111,39
90-	242,00	287,27	226,56	309,69	245,57	246,93	169,11	302,62	227,68	380,43	207,18

Tabell 4.4
Dödstal efter kön, ålder och medborgarskap 1998
 Death rates by sex, age and citizenship 1998

Ålder	Hela befolkningen			Medborgarskapsland					
	Totalt	Män	Kvinnor	Sverige			Övriga länder		
				Totalt	Män	Kvinnor	Totalt	Män	Kvinnor
0	3,55	4,05	3,02	3,39	3,97	2,78	5,44	5,02	5,90
1-4	0,18	0,23	0,13	0,18	0,24	0,12	0,21	0,14	0,29
5-9	0,12	0,15	0,08	0,12	0,15	0,08	0,11	0,11	0,12
10-14	0,15	0,14	0,15	0,15	0,14	0,16	0,13	0,18	0,07
15-19	0,40	0,54	0,26	0,38	0,50	0,25	0,84	1,21	0,48
20-24	0,46	0,63	0,28	0,45	0,61	0,28	0,49	0,91	0,16
25-29	0,44	0,64	0,24	0,42	0,61	0,23	0,66	0,99	0,37
30-34	0,59	0,79	0,37	0,57	0,78	0,36	0,70	0,93	0,46
35-39	0,92	1,14	0,68	0,89	1,11	0,66	1,19	1,44	0,94
40-44	1,33	1,58	1,06	1,32	1,57	1,06	1,39	1,76	1,02
45-49	2,09	2,52	1,65	2,05	2,44	1,65	2,69	3,80	1,58
50-54	3,46	4,23	2,68	3,41	4,12	2,68	4,48	6,25	2,54
55-59	5,53	6,78	4,26	5,47	6,67	4,26	6,73	9,00	4,11
60-64	9,26	11,80	6,80	9,13	11,64	6,70	12,20	15,38	9,15
65-69	15,16	20,14	10,71	15,06	19,99	10,63	17,92	24,33	12,69
70-74	24,86	33,29	17,87	24,81	33,15	17,85	26,92	39,01	18,36
75-79	42,95	57,00	32,48	42,92	56,96	32,44	44,46	59,59	34,92
80-84	75,74	98,02	61,87	75,82	98,12	61,90	68,38	86,90	59,28
85-89	131,97	166,92	114,84	132,15	166,92	115,08	112,92	167,13	92,08
90-	242,00	287,27	226,56	242,91	288,46	227,39	149,74	167,79	143,52

Tabell 4.5
Döda efter kön, födelseår och civilstånd 1998
 Death rates by sex, year of birth and marital status 1998

Födelse- år	Samtliga	därav efter Kön		Civilstånd							
		Män	Kvinnor	Ogifta		Giftn		Änkor och Änklingar		Frånskilda	
				Män	Kvinnor	Män	Kvinnor	Män	Kvinnor	Män	Kvinnor
1998	265	156	109	156	109	-	-	-	-	-	-
1997	68	41	27	41	27	-	-	-	-	-	-
1996	22	16	6	16	6	-	-	-	-	-	-
1995	18	10	8	10	8	-	-	-	-	-	-
1994	11	7	4	7	4	-	-	-	-	-	-
1993	17	10	7	10	7	-	-	-	-	-	-
1992	13	9	4	9	4	-	-	-	-	-	-
1991	10	7	3	7	3	-	-	-	-	-	-
1990	19	11	8	11	8	-	-	-	-	-	-
1989	11	7	4	7	4	-	-	-	-	-	-
1988	18	13	5	13	5	-	-	-	-	-	-
1987	16	11	5	11	5	-	-	-	-	-	-
1986	13	6	7	6	7	-	-	-	-	-	-
1985	16	6	10	6	10	-	-	-	-	-	-
1984	16	8	8	8	8	-	-	-	-	-	-
1983	33	19	14	19	14	-	-	-	-	-	-
1982	34	18	16	18	16	-	-	-	-	-	-
1981	45	32	13	32	13	-	-	-	-	-	-
1980	44	33	11	33	11	-	-	-	-	-	-
1979	46	34	12	34	12	-	-	-	-	-	-
1978	33	21	12	21	11	-	1	-	-	-	-
1977	46	30	16	30	15	-	-	-	-	-	1
1976	44	32	12	32	12	-	-	-	-	-	-
1975	56	40	16	36	15	4	1	-	-	-	-
1974	52	39	13	38	13	-	-	-	-	1	-
1973	50	38	12	37	10	1	-	-	-	-	2
1972	58	47	11	40	11	6	-	-	-	1	-
1971	50	39	11	32	9	5	1	-	1	2	-
1970	55	35	20	34	16	1	3	-	-	-	1
1969	55	39	16	35	11	1	5	-	-	3	-
1968	55	38	17	32	13	4	3	-	-	2	1
1967	56	35	21	31	12	3	6	-	-	1	3
1966	58	41	17	33	8	7	5	-	-	1	4
1965	96	69	27	49	11	18	10	-	-	2	6
1964	101	68	33	48	17	11	11	1	-	8	5
1963	99	66	33	45	12	13	13	-	-	8	8
1962	90	61	29	40	16	10	10	-	-	11	3
1961	94	64	30	38	10	20	14	-	-	6	6
1960	124	76	48	46	20	19	18	-	-	11	10
1959	105	67	38	40	11	17	17	-	-	10	10
1958	143	83	60	52	20	22	29	-	-	9	11
1957	125	78	47	45	22	18	17	1	1	14	7
1956	158	93	65	60	17	15	35	1	-	17	13
1955	166	104	62	54	22	29	26	-	1	21	13
1954	157	100	57	53	15	24	31	-	-	23	11
1953	209	129	80	62	22	36	36	-	4	31	18
1952	201	123	78	52	30	39	33	1	2	31	13
1951	256	165	91	63	18	59	48	3	1	40	24
1950	271	169	102	71	26	59	38	1	2	38	36
1949	277	155	122	56	30	62	59	1	4	36	29
1948	339	202	137	76	28	63	64	-	2	63	43
1947	398	234	164	89	33	86	80	2	2	57	49
1946	415	260	155	72	22	98	80	1	7	89	46
1945	480	292	188	84	27	129	98	1	13	78	50
1944	522	333	189	83	31	145	92	6	12	99	54
1943	587	374	213	98	28	161	115	6	12	109	58
1942	499	301	198	60	30	148	101	6	16	87	51
1941	548	345	203	81	30	172	108	2	16	90	49
1940	560	346	214	72	32	165	118	9	15	100	49
1939	583	362	221	66	25	169	126	10	26	117	44
1938	628	405	223	85	25	189	134	12	22	119	42
1937	681	415	266	76	31	220	135	17	27	102	73
1936	722	429	293	74	33	222	157	16	43	117	60
1935	780	474	306	82	33	241	154	23	39	128	80
1934	898	576	322	104	22	315	180	15	45	142	75

Tabell 4.5 (forts)
Döda efter kön, födelseår och civilstånd 1998

Födelse- år	Samtliga		därav efter		Civilstånd							
	Kön				Ogifta		Gifta		Änkor och Änklingar		Frånskilda	
	Män	Kvinnor	Män	Kvinnor	Män	Kvinnor	Män	Kvinnor	Män	Kvinnor	Män	Kvinnor
1933	887	581	306	103	33	313	158	34	50	131	65	
1932	1 018	645	373	100	37	365	191	39	80	141	65	
1931	1 136	706	430	101	31	412	223	48	100	145	76	
1930	1 245	780	465	145	49	400	232	55	105	180	79	
1929	1 310	821	489	140	45	444	209	66	143	171	92	
1928	1 469	905	564	144	48	534	263	79	151	148	102	
1927	1 529	951	578	158	50	559	248	74	182	160	98	
1926	1 800	1 116	684	168	68	650	313	128	207	170	96	
1925	1 988	1 178	810	186	59	707	311	127	316	158	124	
1924	2 156	1 314	842	181	92	796	323	158	289	179	138	
1923	2 332	1 375	957	189	71	827	358	179	375	180	153	
1922	2 673	1 548	1 125	253	93	915	390	213	506	167	136	
1921	3 027	1 753	1 274	208	119	1 059	406	296	589	190	160	
1920	3 385	1 926	1 459	231	116	1 136	482	365	705	194	156	
1919	2 970	1 620	1 350	193	93	962	390	312	756	153	111	
1918	3 177	1 668	1 509	179	130	949	360	395	884	145	135	
1917	3 375	1 711	1 664	187	154	987	381	410	970	127	159	
1916	3 481	1 786	1 695	222	124	974	371	452	1 050	138	150	
1915	3 526	1 719	1 807	197	158	904	375	504	1 131	114	143	
1914	3 771	1 807	1 964	214	173	943	310	533	1 332	117	149	
1913	3 929	1 858	2 071	215	203	901	312	630	1 405	112	151	
1912	3 830	1 713	2 117	199	193	832	294	586	1 489	96	141	
1911	3 720	1 570	2 150	169	222	728	225	605	1 552	68	151	
1910	3 599	1 454	2 145	156	241	618	207	611	1 589	69	108	
1909	3 401	1 299	2 102	128	233	527	171	585	1 605	59	93	
1908	3 050	1 123	1 927	119	224	399	100	562	1 505	43	98	
1907	2 645	907	1 738	98	213	324	77	448	1 370	37	78	
1906	2 308	783	1 525	81	203	225	60	444	1 201	33	61	
1905	2 027	620	1 407	64	189	189	50	344	1 090	23	78	
1904	1 603	451	1 152	51	161	109	25	270	921	21	45	
1903	1 223	305	918	40	140	70	22	184	713	11	43	
1902	957	244	713	25	101	51	16	162	569	6	27	
1901	662	159	503	12	81	24	7	116	395	7	20	
1900	496	111	385	3	66	17	1	89	308	2	10	
1899	294	64	230	3	36	11	1	49	183	1	10	
1898	225	47	178	8	31	3	-	29	141	7	6	
1897	142	29	113	2	17	4	-	23	92	-	4	
1896	73	9	64	-	10	1	-	8	53	-	1	
1895	57	10	47	-	10	1	-	9	37	-	-	
1894	25	3	22	2	4	-	-	1	18	-	-	
1893	18	3	15	-	3	1	-	2	10	-	2	
1892	11	1	10	-	2	-	-	1	8	-	-	
1891	3	-	3	-	2	-	-	-	1	-	-	
1890	1	-	1	-	1	-	-	-	-	-	-	
1888	2	-	2	-	-	-	1	-	1	-	-	
Summa	93 271	46 619	46 652	7 835	5 515	22 897	10 075	10 360	26 490	5 527	4 572	
1998-1994	384	230	154	230	154	-	-	-	-	-	-	
1993-1989	70	44	26	44	26	-	-	-	-	-	-	
1988-1984	79	44	35	44	35	-	-	-	-	-	-	
1983-1979	202	136	66	136	66	-	-	-	-	-	-	
1978-1974	231	162	69	157	66	4	2	-	-	1	1	
1973-1969	268	198	70	178	57	14	9	-	1	6	3	
1968-1964	366	251	115	193	61	43	35	1	-	14	19	
1963-1959	512	334	178	209	69	79	72	-	-	46	37	
1958-1954	749	458	291	264	96	108	138	2	2	84	55	
1953-1949	1 214	741	473	304	126	255	214	6	13	176	120	
1948-1944	2 154	1 321	833	404	141	521	414	10	36	386	242	
1943-1939	2 777	1 728	1 049	377	145	815	568	33	85	503	251	
1938-1934	3 709	2 299	1 410	421	144	1 187	760	83	176	608	330	
1933-1929	5 596	3 533	2 063	589	195	1 934	1 013	242	478	768	377	
1928-1924	8 942	5 464	3 478	837	317	3 246	1 458	566	1 145	815	558	
1923-1919	14 387	8 222	6 165	1 074	492	4 899	2 026	1 365	2 931	884	716	
1918-1914	17 330	8 691	8 639	999	739	4 757	1 797	2 294	5 367	641	736	
1913-1909	18 479	7 894	10 585	867	1 092	3 606	1 209	3 017	7 640	404	644	
1908-1904	11 633	3 884	7 749	413	990	1 246	312	2 068	6 087	157	360	
1903-1899	3 632	883	2 749	83	424	173	47	600	2 168	27	110	
1898-	557	102	455	12	80	10	1	73	361	7	13	

Tabell 4.6

Döda efter kön, födelseår, ålder och civilstånd 1998

Deaths by sex, year of birth, age and marital status 1998

Födelse- år	Ålder	Samtliga	därav efter Kön		Civilstånd							
			Män	Kvinnor	Ogifta		Gifta		Änkor och Änklingar		Frånskilda	
					Män	Kvinnor	Män	Kvinnor	Män	Kvinnor	Män	Kvinnor
1998	0	265	156	109	156	109	-	-	-	-	-	-
1997	0	51	30	21	30	21	-	-	-	-	-	-
1997	1	17	11	6	11	6	-	-	-	-	-	-
1996	1	12	7	5	7	5	-	-	-	-	-	-
1996	2	10	9	1	9	1	-	-	-	-	-	-
1995	2	9	5	4	5	4	-	-	-	-	-	-
1995	3	9	5	4	5	4	-	-	-	-	-	-
1994	3	6	4	2	4	2	-	-	-	-	-	-
1994	4	5	3	2	3	2	-	-	-	-	-	-
1993	4	8	5	3	5	3	-	-	-	-	-	-
1993	5	9	5	4	5	4	-	-	-	-	-	-
1992	5	6	3	3	3	3	-	-	-	-	-	-
1992	6	7	6	1	6	1	-	-	-	-	-	-
1991	6	4	3	1	3	1	-	-	-	-	-	-
1991	7	6	4	2	4	2	-	-	-	-	-	-
1990	7	4	3	1	3	1	-	-	-	-	-	-
1990	8	15	8	7	8	7	-	-	-	-	-	-
1989	8	5	2	3	2	3	-	-	-	-	-	-
1989	9	6	5	1	5	1	-	-	-	-	-	-
1988	9	11	9	2	9	2	-	-	-	-	-	-
1988	10	7	4	3	4	3	-	-	-	-	-	-
1987	10	7	6	1	6	1	-	-	-	-	-	-
1987	11	9	5	4	5	4	-	-	-	-	-	-
1986	11	3	-	3	-	3	-	-	-	-	-	-
1986	12	10	6	4	6	4	-	-	-	-	-	-
1985	12	10	3	7	3	7	-	-	-	-	-	-
1985	13	6	3	3	3	3	-	-	-	-	-	-
1984	13	6	5	1	5	1	-	-	-	-	-	-
1984	14	10	3	7	3	7	-	-	-	-	-	-
1983	14	10	4	6	4	6	-	-	-	-	-	-
1983	15	23	15	8	15	8	-	-	-	-	-	-
1982	15	14	7	7	7	7	-	-	-	-	-	-
1982	16	20	11	9	11	9	-	-	-	-	-	-
1981	16	19	14	5	14	5	-	-	-	-	-	-
1981	17	26	18	8	18	8	-	-	-	-	-	-
1980	17	18	12	6	12	6	-	-	-	-	-	-
1980	18	26	21	5	21	5	-	-	-	-	-	-
1979	18	22	15	7	15	7	-	-	-	-	-	-
1979	19	24	19	5	19	5	-	-	-	-	-	-
1978	19	11	7	4	7	3	-	1	-	-	-	-
1978	20	22	14	8	14	8	-	-	-	-	-	-
1977	20	23	16	7	16	6	-	-	-	-	-	1
1977	21	23	14	9	14	9	-	-	-	-	-	-
1976	21	24	19	5	19	5	-	-	-	-	-	-
1976	22	20	13	7	13	7	-	-	-	-	-	-
1975	22	34	24	10	21	10	3	-	-	-	-	-
1975	23	22	16	6	15	5	1	1	-	-	-	-
1974	23	29	21	8	20	8	-	-	-	-	1	-
1974	24	23	18	5	18	5	-	-	-	-	-	-
1973	24	27	19	8	18	7	1	-	-	-	-	1
1973	25	23	19	4	19	3	-	-	-	-	-	1
1972	25	34	25	9	23	9	2	-	-	-	-	-
1972	26	24	22	2	17	2	4	-	-	-	1	-
1971	26	21	17	4	16	4	1	-	-	-	-	-
1971	27	29	22	7	16	5	4	1	-	1	2	-
1970	27	30	18	12	18	9	-	2	-	-	-	1
1970	28	25	17	8	16	7	1	1	-	-	-	-
1969	28	26	20	6	19	5	1	1	-	-	-	-
1969	29	29	19	10	16	6	-	4	-	-	3	-
1968	29	23	15	8	13	4	1	3	-	-	1	1
1968	30	32	23	9	19	9	3	-	-	-	1	-
1967	30	27	19	8	17	5	2	3	-	-	-	-
1967	31	29	16	13	14	7	1	3	-	-	1	3
1966	31	35	26	9	22	5	3	2	-	-	1	2
1966	32	23	15	8	11	3	4	3	-	-	-	2

Tabell 4.6 (forts)
Döda efter kön, födelseår, ålder och civilstånd 1998

Födelse- år	Ålder	Samtliga	därav efter		Civilstånd							
			Kön		Ogifta		Giftn		Änkor och Änklingar		rånskilda	
			Män	Kvinnor	Män	Kvinnor	Män	Kvinnor	Män	Kvinnor	Män	Kvinnor
1965	32	47	35	12	23	4	12	4	-	-	-	4
1965	33	49	34	15	26	7	6	6	-	-	2	2
1964	33	55	32	23	24	15	4	4	1	-	3	4
1964	34	46	36	10	24	2	7	7	-	-	5	1
1963	34	42	31	11	19	4	8	5	-	-	4	2
1963	35	57	35	22	26	8	5	8	-	-	4	6
1962	35	45	27	18	17	9	5	6	-	-	5	3
1962	36	45	34	11	23	7	5	4	-	-	6	-
1961	36	47	35	12	20	3	11	6	-	-	4	3
1961	37	47	29	18	18	7	9	8	-	-	2	3
1960	37	55	32	23	20	9	8	10	-	-	4	4
1960	38	69	44	25	26	11	11	8	-	-	7	6
1959	38	53	32	21	22	7	8	8	-	-	2	6
1959	39	52	35	17	18	4	9	9	-	-	8	4
1958	39	70	41	29	23	6	15	18	-	-	3	5
1958	40	73	42	31	29	14	7	11	-	-	6	6
1957	40	63	43	20	24	9	12	7	1	1	6	3
1957	41	62	35	27	21	13	6	10	-	-	8	4
1956	41	70	39	31	21	6	8	20	1	-	9	5
1956	42	88	54	34	39	11	7	15	-	-	8	8
1955	42	72	44	28	29	10	9	11	-	-	6	7
1955	43	94	60	34	25	12	20	15	-	1	15	6
1954	43	83	55	28	30	8	13	14	-	-	12	6
1954	44	74	45	29	23	7	11	17	-	-	11	5
1953	44	100	56	44	28	12	16	21	-	2	12	9
1953	45	109	73	36	34	10	20	15	-	2	19	9
1952	45	89	56	33	23	13	19	12	-	1	14	7
1952	46	112	67	45	29	17	20	21	1	1	17	6
1951	46	127	80	47	35	14	23	21	2	1	20	11
1951	47	129	85	44	28	4	36	27	1	-	20	13
1950	47	142	92	50	42	14	31	21	1	1	18	14
1950	48	129	77	52	29	12	28	17	-	1	20	22
1949	48	141	76	65	29	19	28	31	1	1	18	14
1949	49	136	79	57	27	11	34	28	-	3	18	15
1948	49	157	92	65	38	12	22	33	-	2	32	18
1948	50	182	110	72	38	16	41	31	-	-	31	25
1947	50	195	116	79	47	18	41	40	1	1	27	20
1947	51	203	118	85	42	15	45	40	1	1	30	29
1946	51	189	126	63	38	11	37	31	-	2	51	19
1946	52	226	134	92	34	11	61	49	1	5	38	27
1945	52	217	130	87	42	10	55	43	-	6	33	28
1945	53	263	162	101	42	17	74	55	1	7	45	22
1944	53	239	154	85	32	13	66	44	-	2	56	26
1944	54	283	179	104	51	18	79	48	6	10	43	28
1943	54	281	181	100	59	16	72	53	4	5	46	26
1943	55	306	193	113	39	12	89	62	2	7	63	32
1942	55	254	150	104	37	18	66	52	5	8	42	26
1942	56	245	151	94	23	12	82	49	1	8	45	25
1941	56	273	182	91	42	15	88	44	-	8	52	24
1941	57	275	163	112	39	15	84	64	2	8	38	25
1940	57	252	155	97	32	16	70	51	4	5	49	25
1940	58	308	191	117	40	16	95	67	5	10	51	24
1939	58	287	167	120	33	12	67	67	6	18	61	23
1939	59	296	195	101	33	13	102	59	4	8	56	21
1938	59	312	190	122	44	17	86	73	4	9	56	23
1938	60	316	215	101	41	8	103	61	8	13	63	19
1937	60	303	184	119	31	14	103	57	5	12	45	36
1937	61	378	231	147	45	17	117	78	12	15	57	37
1936	61	327	197	130	39	15	96	70	5	20	57	25
1936	62	395	232	163	35	18	126	87	11	23	60	35
1935	62	402	249	153	44	15	121	80	12	20	72	38
1935	63	378	225	153	38	18	120	74	11	19	56	42
1934	63	426	273	153	45	13	150	79	10	21	68	40
1934	64	472	303	169	59	9	165	101	5	24	74	35
1933	64	419	279	140	56	14	140	74	18	21	65	31

Tabell 4.6 (forts)
Döda efter kön, födelseår, ålder och civilstånd 1998

Födelse- år	Ålder	Samtliga	därav efter		Civilstånd									
			Kön		Ogifta				Gifta		Änkor och Änklingar		rånskilda	
			Män	Kvinnor	Män	Kvinnor	Män	Kvinnor	Män	Kvinnor	Män	Kvinnor		
1933	65	468	302	166	47	19	173	84	16	29	66	34		
1932	65	511	324	187	53	24	175	91	22	42	74	30		
1932	66	507	321	186	47	13	190	100	17	38	67	35		
1931	66	565	348	217	51	14	209	119	21	51	67	33		
1931	67	571	358	213	50	17	203	104	27	49	78	43		
1930	67	611	399	212	79	21	201	103	32	50	87	38		
1930	68	634	381	253	66	28	199	129	23	55	93	41		
1929	68	624	394	230	72	25	209	99	32	66	81	40		
1929	69	686	427	259	68	20	235	110	34	77	90	52		
1928	69	707	434	273	74	23	257	138	32	67	71	45		
1928	70	762	471	291	70	25	277	125	47	84	77	57		
1927	70	721	452	269	75	21	265	118	34	80	78	50		
1927	71	808	499	309	83	29	294	130	40	102	82	48		
1926	71	851	541	310	90	39	324	145	59	88	68	38		
1926	72	949	575	374	78	29	326	168	69	119	102	58		
1925	72	922	564	358	83	22	339	132	60	139	82	65		
1925	73	1 066	614	452	103	37	368	179	67	177	76	59		
1924	73	981	618	363	85	43	369	136	84	121	80	63		
1924	74	1 175	696	479	96	49	427	187	74	168	99	75		
1923	74	1 120	652	468	92	39	377	178	84	173	99	78		
1923	75	1 212	723	489	97	32	450	180	95	202	81	75		
1922	75	1 229	716	513	109	40	427	185	101	235	79	53		
1922	76	1 444	832	612	144	53	488	205	112	271	88	83		
1921	76	1 480	873	607	102	54	548	202	138	272	85	79		
1921	77	1 547	880	667	106	65	511	204	158	317	105	81		
1920	77	1 595	916	679	118	60	553	224	149	323	96	72		
1920	78	1 790	1 010	780	113	56	583	258	216	382	98	84		
1919	78	1 560	860	700	106	54	504	200	170	392	80	54		
1919	79	1 410	760	650	87	39	458	190	142	364	73	57		
1918	79	1 572	835	737	88	66	477	182	192	418	78	71		
1918	80	1 605	833	772	91	64	472	178	203	466	67	64		
1917	80	1 622	819	803	84	74	469	183	197	457	69	89		
1917	81	1 753	892	861	103	80	518	198	213	513	58	70		
1916	81	1 698	883	815	110	71	510	176	197	490	66	78		
1916	82	1 783	903	880	112	53	464	195	255	560	72	72		
1915	82	1 731	858	873	85	84	459	184	253	539	61	66		
1915	83	1 795	861	934	112	74	445	191	251	592	53	77		
1914	83	1 933	928	1 005	107	93	504	169	264	659	53	84		
1914	84	1 838	879	959	107	80	439	141	269	673	64	65		
1913	84	2 014	966	1 048	112	106	489	174	307	694	58	74		
1913	85	1 915	892	1 023	103	97	412	138	323	711	54	77		
1912	85	1 946	902	1 044	105	91	438	166	303	710	56	77		
1912	86	1 884	811	1 073	94	102	394	128	283	779	40	64		
1911	86	1 952	830	1 122	92	122	394	130	312	789	32	81		
1911	87	1 768	740	1 028	77	100	334	95	293	763	36	70		
1910	87	1 871	746	1 125	84	108	316	125	306	833	40	59		
1910	88	1 728	708	1 020	72	133	302	82	305	756	29	49		
1909	88	1 741	697	1 044	76	131	282	85	309	791	30	37		
1909	89	1 660	602	1 058	52	102	245	86	276	814	29	56		
1908	89	1 528	556	972	54	108	202	49	284	765	16	50		
1908	90	1 522	567	955	65	116	197	51	278	740	27	48		
1907	90	1 380	472	908	57	104	167	41	230	719	18	44		
1907	91	1 265	435	830	41	109	157	36	218	651	19	34		
1906	91	1 181	425	756	45	94	131	31	236	597	13	34		
1906	92	1 127	358	769	36	109	94	29	208	604	20	27		
1905	92	1 065	332	733	33	104	101	25	183	567	15	37		
1905	93	962	288	674	31	85	88	25	161	523	8	41		
1904	93	846	241	605	31	93	54	15	143	479	13	18		
1904	94	757	210	547	20	68	55	10	127	442	8	27		
1903	94	648	158	490	23	73	34	13	96	377	5	27		
1903	95	575	147	428	17	67	36	9	88	336	6	16		
1902	95	523	137	386	15	51	26	10	92	307	4	18		
1902	96	434	107	327	10	50	25	6	70	262	2	9		
1901	96	363	90	273	6	45	12	5	70	216	2	7		
1901	97	299	69	230	6	36	12	2	46	179	5	13		

Tabell 4.6 (forts)
Döda efter kön, födelseår, ålder och civilstånd 1998

Födelse- år	Ålder	Samtliga	därav efter		Civilstånd							
			Kön		Ogifta		Gifta		Änkor och Änklingar		rånskilda	
			Män	Kvinnor	Män	Kvinnor	Män	Kvinnor	Män	Kvinnor	Män	Kvinnor
1900	97	274	58	216	1	38	9	-	48	175	-	3
1900	98	222	53	169	2	28	8	1	41	133	2	7
1899	98	169	35	134	1	18	9	-	25	111	-	5
1899	99	125	29	96	2	18	2	1	24	72	1	5
1898	99	123	28	95	2	19	2	-	18	73	6	3
1898	100	102	19	83	6	12	1	-	11	68	1	3
1897	100	81	18	63	-	12	2	-	16	49	-	2
1897	101	61	11	50	2	5	2	-	7	43	-	2
1896	101	44	5	39	-	6	1	-	4	33	-	-
1896	102	29	4	25	-	4	-	-	4	20	-	1
1895	102	33	6	27	-	7	1	-	5	20	-	-
1895	103	24	4	20	-	3	-	-	4	17	-	-
1894	103	12	2	10	2	2	-	-	-	8	-	-
1894	104	13	1	12	-	2	-	-	1	10	-	-
1893	104	11	2	9	-	2	-	-	2	5	-	2
1893	105	7	1	6	-	1	1	-	-	5	-	-
1892	105	9	1	8	-	2	-	-	1	6	-	-
1892	106	2	-	2	-	-	-	-	-	2	-	-
1891	106	2	-	2	-	1	-	-	-	1	-	-
1891	107	1	-	1	-	1	-	-	-	-	-	-
1890	107	1	-	1	-	1	-	-	-	-	-	-
1888	110	2	-	2	-	-	-	1	-	1	-	-
Summa		93 271	46 619	46 652	7 835	5 515	22 897	10 075	10 360	26 490	5 527	4 572

Tabell 4.7
Dödstal efter kön och ålder länsvis 1998
 Death rates by sex and age by county 1998

Kön Län	Ålder																		
	0-4	5-9	10-14	15-19	20-24	25-29	30-34	35-39	40-44	45-49	50-54	55-59	60-64	65-69	70-74	75-79	80-84	85-89	90-
Män																			
01 Stockholm	1,0	0,1	0,1	0,3	0,7	0,6	0,9	1,1	1,8	2,7	4,7	6,8	12,1	22,7	34,4	58,1	91,4	154,5	276,6
03 Uppsala	0,6	0,3	0,0	0,2	0,7	0,2	0,6	1,2	1,3	2,4	3,6	4,8	11,3	13,9	31,1	41,6	98,2	187,3	281,7
04 Södermanland	0,7	0,1	0,0	0,5	0,5	0,8	0,7	0,7	1,2	2,6	4,3	6,3	10,9	21,2	35,0	53,0	102,1	167,7	317,3
05 Östergötland	1,2	0,0	0,1	0,4	0,3	0,9	0,9	1,1	1,2	2,4	3,8	5,9	12,2	21,3	27,1	54,6	94,7	163,3	297,2
06 Jönköping	0,9	0,2	0,4	0,4	0,2	0,6	0,3	1,5	1,8	2,6	3,5	6,8	9,8	19,9	33,0	57,3	96,8	146,9	268,6
07 Kronoberg	1,6	0,2	0,2	0,3	0,2	0,7	1,0	0,4	1,4	1,3	2,7	7,9	9,4	18,9	34,8	56,0	104,8	161,5	206,7
08 Kalmar	1,1	0,4	0,0	0,7	0,6	0,4	1,0	1,3	1,3	2,4	3,9	5,8	12,4	20,6	30,4	52,2	107,0	170,1	321,2
09 Gotland	0,0	0,5	0,0	0,5	1,7	0,6	1,0	0,5	1,5	2,3	2,3	5,3	13,9	18,2	37,1	61,3	105,6	137,7	301,9
10 Blekinge	0,3	0,2	0,0	0,2	0,4	0,0	0,9	0,2	1,7	2,5	3,6	6,5	11,0	20,2	33,3	59,3	106,6	154,1	288,0
12 Skåne	0,8	0,1	0,2	0,5	0,8	0,7	0,6	1,4	1,7	1,8	4,3	7,2	13,0	20,0	34,5	56,2	93,2	162,5	295,5
13 Halland	0,2	0,3	0,1	0,6	0,4	0,8	1,0	0,7	1,7	2,0	3,3	6,1	9,2	16,1	29,3	51,4	96,3	165,5	260,2
14 Västra Götaland	0,8	0,1	0,1	1,0	0,5	0,7	0,7	0,9	1,8	3,0	4,1	6,9	11,5	19,6	32,3	54,8	96,1	169,4	282,8
17 Värmland	2,0	0,1	0,1	0,4	0,7	0,5	1,0	0,8	1,4	3,5	3,6	7,1	14,0	19,7	32,4	62,9	107,9	157,1	319,8
18 Örebro	1,1	0,3	0,2	0,5	0,6	0,6	0,4	1,9	2,0	2,0	3,8	7,8	10,5	16,4	34,6	54,1	95,6	190,4	276,0
19 Västmanland	0,7	0,3	0,0	0,7	0,4	0,8	0,7	0,9	1,5	3,3	4,5	5,5	11,3	19,0	34,7	55,2	97,8	150,2	337,4
20 Dalarna	0,9	0,1	0,1	0,5	0,8	0,2	1,3	1,6	0,9	2,8	4,6	6,1	13,0	21,5	35,1	62,6	100,8	194,4	220,5
21 Gävleborg	1,1	0,1	0,2	0,6	0,9	0,7	0,8	1,3	1,4	2,5	5,9	6,5	11,6	18,1	38,3	63,7	96,2	198,1	310,9
22 Västernorrland	0,8	0,0	0,0	0,5	0,3	0,6	0,6	1,3	1,2	2,6	5,2	8,8	12,0	21,9	38,3	59,9	111,0	180,9	318,3
23 Jämtland	0,3	0,2	0,0	0,3	1,0	1,2	2,6	1,4	1,5	3,1	6,0	6,3	11,4	26,2	32,1	58,4	105,2	163,5	297,4
24 Västerbotten	0,5	0,0	0,2	0,6	1,0	0,6	0,7	1,1	0,7	1,9	3,4	7,2	9,7	19,1	26,4	67,4	99,3	193,1	339,2
25 Norrbotten	1,1	0,2	0,5	0,1	1,4	0,9	0,4	1,6	1,7	2,6	4,1	8,5	13,4	20,2	34,5	66,5	117,4	156,5	280,2
Samtliga län	0,9	0,2	0,1	0,5	0,6	0,6	0,8	1,1	1,6	2,5	4,2	6,8	11,8	20,1	33,3	57,0	96,0	166,9	287,3
Kvinnor																			
01 Stockholm	0,6	0,1	0,1	0,2	0,3	0,2	0,4	0,7	1,2	1,7	2,4	4,6	6,6	11,9	18,7	32,0	56,8	109,3	202,6
03 Uppsala	1,3	0,0	0,0	0,1	0,2	0,3	0,1	0,3	0,9	1,4	2,4	4,2	5,6	11,8	18,8	31,8	56,0	112,6	224,8
04 Södermanland	0,3	0,1	0,1	0,3	0,2	0,0	0,1	0,8	1,0	1,6	3,6	4,4	6,7	11,4	19,5	32,2	63,7	112,7	243,4
05 Östergötland	0,8	0,1	0,1	0,1	0,3	0,4	0,6	0,6	1,3	2,1	2,4	4,0	5,9	9,7	16,0	28,7	58,3	120,9	224,2
06 Jönköping	0,6	0,1	0,0	0,1	0,1	0,3	0,3	0,4	0,6	0,9	2,7	4,6	7,6	8,7	17,1	32,6	63,5	113,9	251,6
07 Kronoberg	0,6	0,0	0,2	0,4	0,0	0,4	0,4	1,5	0,9	1,1	1,9	4,9	6,1	6,4	15,2	26,6	58,2	97,9	246,3
08 Kalmar	0,8	0,2	0,0	0,4	0,3	0,2	0,1	1,5	1,2	1,0	2,2	4,8	7,1	11,4	16,6	32,0	60,5	117,0	225,6
09 Gotland	1,3	0,0	0,0	0,6	0,0	0,7	0,5	2,1	0,0	3,0	4,3	3,0	6,5	7,2	21,1	30,0	60,9	129,7	235,3
10 Blekinge	1,0	0,0	0,2	0,2	0,0	0,0	0,6	0,5	1,3	1,4	2,7	4,9	5,0	11,0	15,9	35,2	58,8	120,2	228,3
12 Skåne	0,6	0,1	0,2	0,1	0,2	0,1	0,3	0,6	1,0	1,7	2,8	4,4	6,6	10,9	17,7	30,8	61,5	110,2	222,6
13 Halland	0,3	0,0	0,2	0,5	0,7	0,4	0,4	0,7	0,9	1,3	3,3	3,0	5,9	9,1	16,9	28,7	52,7	107,2	214,0
14 Västra Götaland	0,6	0,1	0,3	0,6	0,4	0,3	0,3	0,5	1,1	1,8	2,8	3,9	7,3	10,7	17,2	32,5	60,1	118,0	233,4
17 Värmland	0,8	0,0	0,3	0,0	0,1	0,5	0,2	0,9	1,2	1,8	2,9	3,4	8,0	11,5	17,7	34,0	69,7	111,6	222,2
18 Örebro	1,1	0,1	0,2	0,3	0,6	0,2	0,8	0,5	0,8	2,3	3,1	4,6	7,3	11,2	18,0	34,4	65,0	118,1	217,2
19 Västmanland	0,3	0,2	0,3	0,3	0,3	0,4	0,7	0,7	1,6	1,7	2,4	3,5	5,8	9,0	19,4	34,5	62,4	115,1	242,5
20 Dalarna	0,4	0,0	0,1	0,2	0,1	0,1	0,2	0,6	1,0	2,0	3,0	3,9	6,1	9,4	18,4	31,9	72,7	118,7	238,9
21 Gävleborg	0,4	0,0	0,0	0,3	0,3	0,4	0,6	0,9	1,0	1,7	2,2	6,2	8,5	11,3	18,0	39,4	66,2	133,8	243,2
22 Västernorrland	0,3	0,1	0,0	0,0	0,4	0,1	0,5	0,4	0,9	1,8	2,0	4,4	7,0	10,6	18,8	37,6	75,3	119,7	246,8
23 Jämtland	0,6	0,0	0,0	0,0	0,3	0,3	1,0	0,5	0,9	1,1	3,4	4,6	8,4	11,3	19,8	36,0	68,2	119,2	237,8
24 Västerbotten	0,8	0,2	0,3	0,1	0,0	0,0	0,1	0,8	0,6	0,9	3,5	3,2	7,2	10,4	17,6	34,1	68,1	128,4	266,3
25 Norrbotten	0,9	0,2	0,1	0,1	0,1	0,3	0,4	0,6	1,6	1,1	2,7	3,6	6,9	11,4	19,5	33,7	71,6	113,6	225,4
Samtliga län	0,6	0,1	0,2	0,3	0,3	0,2	0,4	0,7	1,1	1,6	2,7	4,3	6,8	10,7	17,9	32,5	61,9	114,8	226,6

Tabell 4.8
Döda efter kön, ålder och medborgarskap 1998
 Deaths by sex, age and citizenship 1998

Kön Ålder	Medborgarskapsland													
	Sverige	Norden utom Sverige	därav Danmark	Finland	Island	Norge	EU 15 utom Danmark och Finland	därav Grek- land	Stor- britannien och Nord- irland	Tyskland	Övriga Europa	därav Bosnien- Herceg- slavien	Jugo- slavien	
Män														
0	168	3	-	3	-	-	-	-	-	-	-	2	1	1
1-4	47	1	-	1	-	-	-	-	-	-	-	-	-	-
5-9	46	1	-	1	-	-	-	-	-	-	-	1	-	1
10-14	36	-	-	-	-	-	-	-	-	-	-	1	1	-
15-19	121	2	-	2	-	-	-	-	-	-	-	3	1	2
20-24	160	3	-	3	-	-	1	-	1	-	1	1	1	-
25-29	171	4	2	2	-	-	4	-	2	1	3	-	-	1
30-34	240	5	-	4	1	-	10	1	3	3	3	2	-	-
35-39	307	19	3	13	-	3	4	-	1	2	6	3	2	2
40-44	435	23	2	15	1	5	5	-	1	1	4	2	-	-
45-49	707	37	1	31	-	5	6	-	3	-	11	6	2	2
50-54	1 308	70	5	59	-	6	11	1	2	4	14	7	2	2
55-59	1 628	65	4	53	-	8	13	2	-	7	19	11	4	4
60-64	2 256	85	21	55	1	8	14	1	1	3	21	10	6	6
65-69	3 536	79	19	49	-	11	17	-	3	7	39	26	8	8
70-74	5 524	87	27	42	2	16	18	2	2	5	37	21	7	7
75-79	8 277	72	22	28	-	22	15	1	2	4	22	7	5	5
80-84	8 751	50	21	17	-	12	5	-	-	5	10	5	2	2
85-89	7 424	30	15	9	-	6	6	-	1	4	14	2	5	5
90-94	3 467	4	3	1	-	-	2	-	-	-	4	1	-	-
95-	821	1	-	-	-	1	1	-	1	-	1	1	-	-
Summa	45 430	641	145	388	5	103	132	8	23	46	216	108	48	48
Kvinnor														
0	111	5	-	4	-	1	1	-	-	-	4	2	1	1
1-4	23	2	-	1	-	1	-	-	-	-	1	1	-	-
5-9	23	1	1	-	-	-	-	-	-	-	1	-	-	-
10-14	38	-	-	-	-	-	-	-	-	-	1	1	-	-
15-19	57	1	-	1	-	-	-	-	-	-	3	2	-	-
20-24	70	1	-	1	-	-	-	-	-	-	-	-	-	-
25-29	60	2	1	-	-	1	1	-	-	1	3	-	1	1
30-34	105	2	-	1	-	1	-	-	-	-	-	-	-	-
35-39	172	11	1	6	-	4	1	-	1	-	4	1	1	1
40-44	284	12	1	9	-	2	-	-	-	-	5	2	-	-
45-49	465	17	1	14	-	2	2	-	2	-	7	3	1	1
50-54	830	24	5	14	-	5	4	1	-	1	7	1	2	2
55-59	1 028	27	5	13	1	8	4	-	2	2	6	4	1	1
60-64	1 346	49	5	35	1	8	2	-	-	-	21	15	2	2
65-69	2 099	49	8	31	1	9	9	1	4	3	22	10	6	6
70-74	3 568	48	13	22	-	13	7	1	-	3	32	14	9	9
75-79	6 315	52	9	35	-	8	12	2	1	4	34	12	7	7
80-84	8 851	46	6	28	-	12	10	2	-	5	28	9	7	7
85-89	10 423	25	4	17	-	4	14	1	-	9	29	5	7	7
90-94	7 222	19	1	14	-	4	12	2	-	10	7	-	2	2
95-	2 697	7	2	1	-	4	4	-	1	2	4	1	2	2
Summa	45 787	400	63	247	3	87	83	10	11	40	219	83	49	49
Båda könen														
Summa	91 217	1 041	208	635	8	190	215	18	34	86	435	191	97	97

Polen	Afrika därav Somalia	Nord- amerika	därav USA	Syd- amerika	därav Chile	Asien därav	Irak	Iran	Turkiet	Oceanien	Övriga länder inkl. okänt	Samtliga
-	6	4	1	1	-	3	1	-	1	-	2	186
-	-	-	-	-	-	1	-	-	-	-	-	49
-	-	-	-	-	-	-	-	-	-	-	-	48
-	1	-	-	-	-	1	-	-	1	-	-	39
-	4	3	-	-	2	7	-	3	2	-	-	139
-	2	2	-	-	1	6	1	1	2	-	-	174
1	1	-	-	-	1	8	1	2	2	-	2	194
-	-	-	1	-	3	5	2	1	-	-	-	267
-	2	1	1	1	-	4	2	1	1	-	1	344
1	1	1	-	-	1	3	1	2	-	-	1	473
1	5	1	-	-	1	8	2	3	3	-	2	777
-	1	-	1	1	1	3	-	2	-	-	1	1 410
1	2	-	3	2	-	5	2	1	2	-	1	1 737
-	-	-	2	2	1	7	2	2	2	-	2	2 388
1	1	-	2	-	-	12	3	4	2	-	2	3 688
4	1	-	-	-	-	13	3	7	3	2	-	5 682
5	2	-	5	5	-	9	1	4	1	-	3	8 405
1	1	1	4	4	-	1	-	1	-	-	-	8 822
2	-	-	1	1	-	5	1	3	1	-	4	7 484
1	-	-	6	6	1	2	1	-	1	-	-	3 486
-	-	-	1	1	1	1	-	-	1	-	-	827
18	30	13	28	24	13	104	23	37	25	2	21	46 619
-	1	1	-	-	-	6	5	-	-	-	2	130
-	-	-	-	-	-	-	-	-	-	-	1	27
-	-	-	-	-	-	-	-	-	-	-	-	25
-	-	-	-	-	-	-	-	-	-	-	-	39
-	-	-	-	-	-	2	-	-	1	-	1	64
-	-	-	-	-	1	1	1	-	-	-	-	73
-	1	-	-	-	-	3	-	-	-	-	-	70
-	5	-	-	-	2	4	-	2	2	-	-	118
1	1	-	-	-	1	6	2	2	-	-	-	196
2	1	1	1	-	-	3	-	1	1	-	-	306
2	-	-	1	1	1	1	-	-	-	-	-	494
2	-	-	1	1	-	2	1	1	-	-	-	868
1	-	-	-	-	-	5	1	-	4	-	1	1 071
2	1	1	-	-	-	9	2	2	3	-	-	1 428
4	2	-	-	-	2	13	2	5	3	-	-	2 196
3	-	-	1	1	-	14	2	8	2	1	1	3 673
9	2	1	1	-	2	13	1	5	5	-	3	6 434
8	-	-	1	-	4	9	1	4	1	-	-	8 950
8	-	-	2	2	1	12	1	2	5	1	1	10 509
1	1	-	3	3	-	3	-	-	2	-	-	7 267
1	-	-	1	1	-	1	-	1	-	-	-	2 714
44	15	4	12	9	14	107	19	33	29	2	10	46 652
62	45	17	40	33	27	17	211	42	70	54	4	93 271

Tabell 4.9
Döda under första levnadsåret efter kön
och ålder 1998
 Infant deaths by sex and age 1998

Alder	Pojkar	Flickor	Båda könen
Under 1 dag	41	28	69
1 dag	21	11	32
2 dagar	9	2	11
3 dagar	8	7	15
4 dagar	3	8	11
5 dagar	5	6	11
6 dagar	1	3	4
7 dagar	7	1	8
8 dagar	4	2	6
9 dagar	3	1	4
10 dagar	3	2	5
11 dagar	4	3	7
12 dagar	1	1	2
13 dagar	2	-	2
14 dagar	1	1	2
15 dagar	1	1	2
16 dagar	-	-	-
17 dagar	4	-	4
18 dagar	-	2	2
19 dagar	1	-	1
20 dagar	3	1	4
21 dagar	-	-	-
22 dagar	-	-	-
23 dagar	-	-	-
24 dagar	1	1	2
25 dagar	-	-	-
26 dagar	-	-	-
27 dagar	-	1	1
Summa	123	82	205
28 dagar-<2 mån	14	19	33
2 mån-<3 mån	9	8	17
3 mån-<4 mån	9	5	14
4 mån-<5 mån	5	1	6
5 mån-<6 mån	6	2	8
6 mån-<7 mån	6	3	9
7 mån-<8 mån	5	3	8
8 mån-<9 mån	3	2	5
9 mån-<10 mån	3	2	5
10 mån-<11 mån	2	1	3
11 mån-<12 mån	1	2	3
Summa under 1 år	186	130	316

Tabell 4.10
Spädbarnsdödlighet länsvis 1998
 Infant mortality rates by county 1998

Län	Dödlighet ¹⁾ under första:			
	levnads- dygnet ²⁾	levnads- veckan	levnads- månaden ³⁾	levnads- året
Stockholms län	1,0	1,9	2,4	3,9
Uppsala län	0,3	1,3	2,6	4,2
Södermanlands län	1,3	1,3	1,8	2,6
Östergötlands län	1,0	2,8	3,0	5,1
Jönköpings län	0,9	2,4	2,9	3,8
Kronobergs län	1,2	2,3	4,7	5,3
Kalmar län	1,0	3,4	3,9	3,9
Gotlands län	2,2	2,2	2,2	4,3
Blekinge län	0,7	1,4	2,1	2,1
Skåne län	0,6	1,4	1,7	3,0
Hallands län	0,4	0,7	1,1	1,1
Västra Götalands län	0,5	1,5	2,2	2,9
Värmlands län	1,1	3,0	3,4	5,7
Örebro län	1,1	3,4	4,9	6,0
Västmanlands län	0,4	0,4	0,8	1,7
Dalarnas län	0,4	1,6	1,6	3,3
Gävleborgs län	0,8	1,2	2,0	4,5
Västernorrlands län	0,0	0,0	0,9	2,3
Jämtlands län	0,9	1,9	1,9	1,9
Västerbottens län	0,4	0,4	1,2	2,9
Norrbottnens län	1,3	2,5	2,9	5,0
Hela riket	0,8	1,7	2,3	3,5

1) På 1 000 levande födda

2) Född och död under samma kalenderdygn

3) = 28 dagar

Tabell 4.11

Döda och spädbarnsdödlighet efter kön 1981-1998
 Deaths and infant mortality rates by sex 1981-1998

År	Samtliga döda						Döda under första levnadsåret					
	Antal			På 1 000 av medelfolk- mängden			Antal			På 1 000 levande födda		
	M	Kv	Samt- liga	M	Kv	Samt- liga	M	Kv	Samt- liga	M	Kv	Samt- liga
1981	49 729	42 305	92 034	12,07	10,07	11,06	355	298	653	7,38	6,49	6,94
1982	49 016	41 655	90 671	11,90	9,90	10,89	341	294	635	7,14	6,53	6,85
1983	48 988	41 803	90 791	11,90	9,92	10,90	333	313	646	7,04	7,04	7,04
1984	48 505	41 978	90 483	11,78	9,95	10,85	350	251	601	7,24	5,51	6,40
1985	50 044	43 988	94 032	12,13	10,41	11,26	366	300	666	7,21	6,29	6,76
1986	49 551	43 744	93 295	11,99	10,32	11,15	346	259	605	6,60	5,23	5,93
1987	49 338	43 969	93 307	11,90	10,34	11,11	358	283	641	6,68	5,53	6,12
1988	50 417	46 326	96 743	12,11	10,84	11,47	380	272	652	6,57	5,01	5,82
1989	47 845	44 265	92 110	11,41	10,30	10,85	392	278	670	6,57	4,93	5,77
1990	49 054	46 107	95 161	11,60	10,65	11,12	421	318	739	6,62	5,27	5,96
1991	49 144	46 058	95 202	11,54	10,56	11,05	421	340	761	6,61	5,67	6,15
1992	48 454	46 256	94 710	11,31	10,55	10,93	378	279	657	5,98	4,68	5,35
1993	49 047	47 961	97 008	11,39	10,87	11,13	331	240	571	5,49	4,16	4,84
1994	46 585	45 259	91 844	10,74	10,19	10,46	280	219	499	4,88	3,99	4,45
1995	47 601	46 354	93 955	10,91	10,38	10,64	250	179	429	4,70	3,57	4,15
1996	47 118	47 015	94 133	10,79	10,51	10,65	204	173	377	4,19	3,71	3,96
1997	46 710	46 616	93 326	10,69	10,42	10,55	190	138	328	4,09	3,14	3,62
1998	46 619	46 652	93 271	10,66	10,42	10,54	186	130	316	4,05	3,02	3,55

Tabell 4.12

Spädbarnsdödlighet på 1 000 levande födda 1951-1998
 Infant mortality rates 1951-1998

Dödlighet under:	1951- 1955	1956- 1960	1961- 1965	1966- 1970	1971- 1975	1976- 1980	1981- 1985	1986- 1990	1991- 1995	1994	1995	1996	1997	1998
Första levnadsdygnet ¹⁾														
Bland pojkar	6,0	6,0	5,4	4,8	3,7	2,3	1,6	1,5	1,1	1,3	1,0	0,8	1,2	0,9
Bland flickor	4,5	4,4	4,3	3,4	2,7	1,8	1,4	1,2	1,0	0,9	1,0	0,9	0,7	0,6
Bland samtliga	5,2	5,3	4,9	4,1	3,2	2,1	1,5	1,3	1,1	1,1	1,0	0,8	1,0	0,8
Första levnadsveckan														
Bland pojkar	14,3	13,3	12,0	10,2	8,1	5,4	3,8	3,5	2,7	2,6	2,4	1,7	2,4	1,9
Bland flickor	10,5	9,7	9,2	7,3	5,7	4,0	3,3	2,6	2,2	2,1	1,9	1,9	1,5	1,5
Bland samtliga	12,4	11,6	10,7	8,8	6,9	4,7	3,5	3,1	2,4	2,3	2,2	1,8	2,0	1,7
Första levnadsmånaden ²⁾														
Bland pojkar	16,2	15,0	13,4	11,5	9,1	6,3	4,7	4,2	3,5	3,2	3,2	2,5	2,7	2,7
Bland flickor	12,1	11,1	10,3	8,3	6,6	4,8	4,1	3,2	2,8	2,7	2,5	2,5	2,0	1,9
Bland samtliga	14,2	13,1	11,9	10,0	7,9	5,6	4,4	3,7	3,2	3,0	2,9	2,5	2,4	2,3
Första levnadshalvåret														
Bland pojkar	19,6	17,6	15,6	13,2	10,8	8,2	6,7	6,2	5,2	4,5	4,4	3,8	3,7	3,6
Bland flickor	15,0	13,3	12,0	9,7	8,1	6,2	5,9	4,7	4,1	3,7	3,2	3,5	2,8	2,7
Bland samtliga	17,3	15,5	13,9	11,5	9,5	7,2	6,3	5,5	4,6	4,1	3,8	3,7	3,3	3,2
Första levnadsåret														
Bland pojkar	21,8	19,0	16,6	14,0	11,3	8,7	7,2	6,6	5,6	4,9	4,7	4,2	4,1	4,0
Bland flickor	16,7	14,5	12,9	10,4	8,7	6,7	6,4	5,2	4,5	4,0	3,6	3,7	3,1	3,0
Bland samtliga	19,3	16,9	14,8	12,3	10,0	7,7	6,8	5,9	5,0	4,4	4,1	4,0	3,6	3,5
Perinatal dödlighet ³⁾														
Bland pojkar	32,9	29,2	23,7	19,1	15,1	10,5	7,8	7,3	6,1	5,8	5,8	5,3	5,6	5,6
Bland flickor	27,1	24,0	20,6	16,2	12,4	8,8	7,1	6,5	5,5	5,0	5,3	5,2	5,3	5,1
Bland samtliga	30,1	26,7	22,2	17,7	13,8	9,7	7,5	6,9	5,8	5,4	5,6	5,3	5,4	5,4

1) = Född och död samma kalenderdygn. 2) = 28 dagar. 3) = Dödföddhet och spädbarnsdödlighet under första levnadsveckan.

Tabell 4.13
Livslängdstabeller 1998
 Life tables 1998

Ålder	Risktid		Antal döda				Dödsrisiker 0/00		Kvarlevande av		Återstående	
	Män	Kvinnor	Män	Kvinnor	därav efter födelsedagen		Män	Kvinnor	100 000 levande	100 000 födda	medellivslängd	
					Män	Kvinnor					Män	Kvinnor
0	46 166	43 542	186	130	156	109	4,05	3,02	100 000	100 000	76,87	81,94
1	47 571	45 433	18	11	11	6	0,38	0,24	99 595	99 698	76,18	81,19
2	50 939	48 495	14	5	9	1	0,27	0,10	99 557	99 674	75,21	80,21
3	55 260	52 632	9	6	5	4	0,16	0,11	99 530	99 664	74,23	79,21
4	58 690	56 220	8	5	3	2	0,14	0,09	99 514	99 653	73,25	78,22
5	61 706	58 758	8	7	5	4	0,13	0,12	99 500	99 644	72,26	77,23
6	64 169	60 569	9	2	6	1	0,14	0,03	99 487	99 632	71,27	76,24
7	65 061	61 519	7	3	4	2	0,11	0,05	99 473	99 629	70,28	75,24
8	63 499	60 218	10	10	8	7	0,16	0,17	99 462	99 624	69,28	74,25
9	61 032	57 658	14	3	5	1	0,23	0,05	99 446	99 607	68,29	73,26
10	58 303	55 387	10	4	4	3	0,17	0,07	99 423	99 602	67,31	72,26
11	55 962	53 331	5	7	5	4	0,09	0,13	99 406	99 595	66,32	71,27
12	54 906	51 785	9	11	6	4	0,16	0,21	99 397	99 582	65,33	70,28
13	53 000	49 936	8	4	3	3	0,15	0,08	99 381	99 561	64,34	69,29
14	51 334	48 385	7	13	3	7	0,14	0,27	99 366	99 553	63,35	68,30
15	51 005	48 104	22	15	15	8	0,43	0,31	99 352	99 526	62,36	67,31
16	51 212	48 645	25	14	11	9	0,49	0,29	99 309	99 495	61,38	66,34
17	52 036	49 604	30	14	18	8	0,58	0,28	99 260	99 466	60,41	65,35
18	52 451	50 079	36	12	21	5	0,69	0,24	99 202	99 438	59,45	64,37
19	51 232	48 954	26	9	19	5	0,51	0,18	99 134	99 414	58,49	63,39
20	51 317	48 931	30	15	14	8	0,58	0,31	99 083	99 396	57,52	62,40
21	52 758	50 432	33	14	14	9	0,63	0,28	99 026	99 365	56,55	61,42
22	54 747	52 751	37	17	13	7	0,68	0,32	98 964	99 337	55,59	60,44
23	57 864	55 801	37	14	16	6	0,64	0,25	98 897	99 305	54,62	59,46
24	59 431	57 360	37	13	18	5	0,62	0,23	98 834	99 280	53,66	58,47
25	60 114	57 926	44	13	19	4	0,73	0,22	98 773	99 257	52,69	57,48
26	61 239	58 998	39	6	22	2	0,64	0,10	98 701	99 235	51,73	56,50
27	60 611	58 695	40	19	22	7	0,66	0,32	98 638	99 225	50,76	55,50
28	59 767	57 663	37	14	17	8	0,62	0,24	98 573	99 193	49,79	54,52
29	61 413	59 015	34	18	19	10	0,55	0,30	98 512	99 169	48,83	53,53
30	65 239	62 292	42	17	23	9	0,64	0,27	98 458	99 139	47,85	52,55
31	67 994	64 324	42	22	16	13	0,62	0,34	98 395	99 112	46,88	51,56
32	68 795	64 979	50	20	15	8	0,73	0,31	98 334	99 078	45,91	50,58
33	68 990	65 390	66	38	34	15	0,96	0,58	98 262	99 047	44,94	49,60
34	66 743	63 210	67	21	36	10	1,00	0,33	98 168	98 990	43,99	48,62
35	63 034	59 576	62	40	35	22	0,98	0,67	98 070	98 957	43,03	47,64
36	60 607	57 704	69	23	34	11	1,14	0,40	97 974	98 891	42,07	46,67
37	59 120	56 646	61	41	29	18	1,03	0,72	97 862	98 851	41,12	45,69
38	59 109	56 610	76	46	44	25	1,28	0,81	97 761	98 780	40,16	44,72
39	59 596	56 867	76	46	35	17	1,27	0,81	97 636	98 700	39,21	43,76
40	59 656	57 543	85	51	42	31	1,42	0,89	97 512	98 620	38,26	42,79
41	60 321	58 148	74	58	35	27	1,23	1,00	97 374	98 532	37,31	41,83
42	60 166	57 925	98	62	54	34	1,63	1,07	97 254	98 433	36,36	40,87
43	58 990	57 268	115	62	60	34	1,95	1,08	97 095	98 328	35,42	39,92
44	59 339	57 447	101	73	45	29	1,70	1,27	96 906	98 222	34,49	38,96
45	59 944	58 102	129	69	73	36	2,15	1,19	96 741	98 097	33,54	38,01
46	59 422	57 839	147	92	67	45	2,47	1,59	96 533	97 980	32,62	37,05
47	60 590	58 835	177	94	85	44	2,92	1,60	96 295	97 824	31,70	36,11
48	62 947	61 379	153	117	77	52	2,43	1,90	96 014	97 667	30,79	35,17
49	65 020	63 924	171	122	79	57	2,63	1,91	95 781	97 481	29,86	34,23
50	66 524	65 304	226	151	110	72	3,39	2,31	95 529	97 295	28,94	33,30
51	67 453	65 874	244	148	118	85	3,61	2,24	95 205	97 070	28,03	32,38
52	67 768	65 818	264	179	134	92	3,89	2,72	94 861	96 853	27,13	31,45
53	67 216	64 782	316	186	162	101	4,69	2,87	94 492	96 590	26,24	30,53
54	64 515	62 328	360	204	179	104	5,56	3,27	94 049	96 313	25,36	29,62
55	59 637	57 759	343	217	193	113	5,73	3,75	93 526	95 998	24,50	28,71
56	53 628	52 142	333	185	151	94	6,19	3,54	92 990	95 638	23,64	27,82
57	48 952	47 985	318	209	163	112	6,47	4,35	92 414	95 299	22,78	26,92
58	47 690	47 073	358	237	191	117	7,48	5,02	91 816	94 884	21,93	26,03
59	46 458	46 560	385	223	195	101	8,25	4,78	91 129	94 408	21,09	25,16

Tabell 4.13 (forts)
Livslängdstabeller 1998

Ålder	Risktid		Antal döda				Dödsrisker 0/00		Kvarlevande av		Återstående	
	Män	Kvinnor	Män	Kvinnor	därav efter födelsedagen		Män	Kvinnor	100 000 levande födda		medellivslängd	
					Män	Kvinnor			Män	Kvinnor	Män	Kvinnor
60	44 087	44 667	399	220	215	101	9,01	4,91	90 377	93 957	20,26	24,28
61	42 063	43 176	428	277	231	147	10,12	6,39	89 563	93 496	19,44	23,40
62	40 388	41 729	481	316	232	163	11,84	7,54	88 657	92 899	18,63	22,54
63	38 648	40 475	498	306	225	153	12,81	7,53	87 607	92 199	17,85	21,71
64	37 214	39 833	582	309	303	169	15,51	7,72	86 485	91 505	17,07	20,87
65	37 152	40 255	626	353	302	166	16,71	8,73	85 144	90 799	16,34	20,03
66	37 266	41 037	669	403	321	186	17,80	9,78	83 721	90 006	15,61	19,20
67	36 953	41 453	757	425	358	213	20,29	10,20	82 231	89 126	14,88	18,39
68	36 167	41 186	775	483	381	253	21,20	11,66	80 563	88 217	14,18	17,57
69	35 598	41 112	861	532	427	259	23,90	12,86	78 855	87 188	13,47	16,77
70	35 082	41 074	923	560	471	291	25,96	13,54	76 970	86 067	12,79	15,98
71	34 386	40 673	1 040	619	499	309	29,81	15,10	74 972	84 902	12,12	15,20
72	34 237	41 198	1 139	732	575	374	32,72	17,61	72 737	83 620	11,47	14,42
73	33 780	41 408	1 232	815	614	452	35,82	19,47	70 357	82 147	10,85	13,67
74	33 199	41 223	1 348	947	696	479	39,77	22,71	67 837	80 548	10,23	12,93
75	32 192	40 898	1 439	1 002	723	489	43,72	24,21	65 139	78 719	9,63	12,22
76	31 659	41 614	1 705	1 219	832	612	52,48	28,87	62 291	76 813	9,05	11,51
77	31 917	42 968	1 796	1 346	880	667	54,76	30,85	59 022	74 595	8,52	10,84
78	28 147	38 861	1 870	1 480	1 010	780	64,14	37,34	55 790	72 294	7,99	10,17
79	23 545	33 724	1 595	1 387	760	650	65,62	40,35	52 212	69 595	7,50	9,54
80	21 735	32 515	1 652	1 575	833	772	73,20	47,32	48 786	66 787	6,99	8,92
81	20 018	30 802	1 775	1 676	892	861	84,89	52,93	45 215	63 627	6,51	8,34
82	17 786	28 718	1 761	1 753	903	880	94,23	59,23	41 377	60 259	6,06	7,78
83	16 016	27 185	1 789	1 939	861	934	106,00	68,96	37 478	56 690	5,64	7,24
84	14 450	25 428	1 845	2 007	879	959	120,36	76,06	33 505	52 781	5,25	6,74
85	12 454	23 301	1 794	2 067	892	1 023	134,43	84,98	29 472	48 766	4,90	6,25
86	10 558	20 798	1 641	2 195	811	1 073	144,34	100,36	25 510	44 622	4,59	5,79
87	8 849	18 085	1 486	2 153	740	1 028	154,98	112,65	21 828	40 144	4,28	5,38
88	7 254	15 845	1 405	2 064	708	1 020	176,46	122,39	18 445	35 622	3,97	5,00
89	5 722	13 480	1 158	2 030	602	1 058	183,13	139,63	15 190	31 262	3,71	4,62
90	4 385	11 032	1 039	1 863	567	955	209,84	155,42	12 408	26 897	3,44	4,29
91	3 327	8 855	860	1 586	435	830	226,00	174,03	9 804	22 717	3,21	3,99
92	2 384	6 927	690	1 502	358	769	243,60	189,38	7 588	18 764	3,01	3,73
93	1 675	5 226	529	1 279	288	674	261,89	205,55	5 740	15 210	2,81	3,48
94	1 162	3 898	368	1 037	210	547	280,83	222,52	4 237	12 084	2,64	3,25
95	812	2 818	284	814	147	428	300,41	240,26	3 047	9 395	2,47	3,04
96	519	1 927	197	600	107	327	320,59	258,74	2 132	7 138	2,32	2,84
97	316	1 299	127	446	69	230	341,37	277,92	1 449	5 291	2,17	2,66
98	185	813	88	303	53	169	362,76	297,80	954	3 821	2,04	2,48
99	111	508	57	191	29	96	384,75	318,33	608	2 683	1,91	2,33
100	62	317	37	146	19	83	407,36	339,51	374	1 829	1,80	2,18
101	34	195	16	89	11	50	430,64	361,34	222	1 208	1,69	2,04
102	20	116	10	52	4	25	454,60	383,82	126	772	1,60	1,91
103	8	58	6	30	4	20	479,28	406,96	69	476	1,50	1,79
104	7	30	3	21	1	12	504,73	430,78	36	282	1,42	1,68
105	6	17	2	14	1	6	530,96	455,31	18	161	1,33	1,57
106	3	11	-	4	-	2	557,98	480,58	8	88	1,38	1,47
107	1	6	-	2	-	1	585,79	506,61	4	46	1,25	1,35
108	1	1	-	-	-	-	614,35	533,42	2	23	1,00	1,20
109	-	3	-	-	-	-	643,58	561,01	1	11	0,50	0,95
110	-	1	-	2	-	2	673,34	589,36	-	5	-	0,50

Tabell 4.14
Livslängdstabeller 1994 - 1998
 Life tables 1994 - 1998

Alder	Risktid		Antal döda				Dödsrisiker 0/00		Kvarlevande av		Återstående	
	Män	Kvinnor	Män	Kvinnor	därav efter födelsedagen		Män	Kvinnor	100 000 levande födda		medellivslängd	
					Män	Kvinnor			Män	Kvinnor	Män	Kvinnor
0	258 012	245 508	1 110	839	963	730	4,41	3,51	100 000	100 000	76,47	81,62
1	274 077	261 307	106	74	64	42	0,39	0,28	99 559	99 649	75,80	80,91
2	290 397	276 353	50	42	30	22	0,17	0,15	99 520	99 621	74,83	79,93
3	304 330	289 230	51	28	31	15	0,17	0,10	99 503	99 606	73,84	78,94
4	312 287	296 537	64	33	36	14	0,20	0,11	99 486	99 596	72,86	77,95
5	314 450	297 777	48	33	22	16	0,15	0,11	99 466	99 585	71,87	76,96
6	310 909	294 315	47	22	22	14	0,15	0,07	99 451	99 574	70,88	75,97
7	302 603	287 038	41	20	21	8	0,14	0,07	99 436	99 567	69,89	74,97
8	292 312	277 321	33	20	20	11	0,11	0,07	99 422	99 560	68,90	73,98
9	281 749	267 049	37	28	15	16	0,13	0,10	99 411	99 553	67,91	72,98
10	272 145	257 725	37	24	19	16	0,14	0,09	99 398	99 543	66,92	71,99
11	264 889	250 493	29	25	19	15	0,11	0,10	99 384	99 534	65,93	71,00
12	260 202	245 799	29	32	14	14	0,11	0,13	99 373	99 524	64,93	70,00
13	257 289	243 561	35	35	15	15	0,14	0,14	99 362	99 511	63,94	69,01
14	256 740	243 496	44	34	22	14	0,17	0,14	99 348	99 497	62,95	68,02
15	256 695	243 959	68	52	41	27	0,26	0,21	99 331	99 483	61,96	67,03
16	256 951	244 486	92	51	50	27	0,36	0,21	99 305	99 462	60,98	66,04
17	258 578	245 816	94	55	54	29	0,36	0,22	99 269	99 441	60,00	65,06
18	261 407	248 765	147	57	69	28	0,56	0,23	99 233	99 419	59,02	64,07
19	266 924	254 578	139	63	74	30	0,52	0,25	99 177	99 396	58,05	63,09
20	274 942	263 042	171	70	91	37	0,62	0,27	99 125	99 371	57,08	62,10
21	283 217	272 041	177	74	76	43	0,62	0,27	99 064	99 344	56,12	61,12
22	291 242	280 672	184	82	94	37	0,63	0,29	99 003	99 317	55,15	60,14
23	297 149	286 634	209	84	100	43	0,70	0,29	98 941	99 288	54,19	59,15
24	299 201	288 646	198	76	95	41	0,66	0,26	98 872	99 259	53,22	58,17
25	301 382	290 496	207	82	105	41	0,69	0,28	98 807	99 233	52,26	57,19
26	306 758	295 209	205	76	103	36	0,67	0,26	98 739	99 205	51,29	56,20
27	313 999	300 847	224	89	109	46	0,71	0,30	98 673	99 179	50,33	55,22
28	322 559	307 332	233	98	124	48	0,72	0,32	98 603	99 149	49,36	54,23
29	331 977	315 264	242	115	116	60	0,73	0,36	98 532	99 117	48,40	53,25
30	337 536	319 510	268	112	133	64	0,79	0,35	98 460	99 081	47,43	52,27
31	335 363	316 876	274	136	127	64	0,82	0,43	98 382	99 046	46,47	51,29
32	328 200	310 293	269	116	127	51	0,82	0,37	98 301	99 003	45,51	50,31
33	318 787	302 149	293	166	160	76	0,92	0,55	98 220	98 966	44,55	49,33
34	309 097	293 412	321	142	160	72	1,04	0,48	98 130	98 912	43,59	48,36
35	302 185	287 217	335	172	171	83	1,11	0,60	98 028	98 865	42,63	47,38
36	299 011	285 298	335	160	159	85	1,12	0,56	97 919	98 806	41,68	46,41
37	298 791	285 756	369	185	182	99	1,23	0,65	97 809	98 751	40,73	45,43
38	299 922	287 131	435	218	211	103	1,45	0,76	97 689	98 687	39,77	44,46
39	299 852	287 852	416	227	186	113	1,39	0,79	97 547	98 612	38,83	43,49
40	299 665	288 504	475	222	227	117	1,58	0,77	97 411	98 534	37,89	42,53
41	300 084	289 209	480	296	235	145	1,60	1,02	97 257	98 458	36,94	41,56
42	299 314	288 987	571	315	277	152	1,91	1,09	97 101	98 358	36,00	40,60
43	299 805	290 018	611	313	291	162	2,04	1,08	96 916	98 251	35,07	39,65
44	303 969	294 318	611	395	291	200	2,01	1,34	96 718	98 145	34,14	38,69
45	309 925	300 968	718	449	370	219	2,31	1,49	96 524	98 013	33,21	37,74
46	316 731	308 230	770	475	390	254	2,43	1,54	96 301	97 867	32,28	36,80
47	324 999	316 475	937	582	461	300	2,88	1,84	96 067	97 716	31,36	35,85
48	332 421	323 615	936	631	463	308	2,81	1,95	95 790	97 536	30,45	34,92
49	336 991	327 227	1 108	668	554	323	3,28	2,04	95 521	97 346	29,54	33,98
50	336 662	325 749	1 232	808	598	423	3,65	2,48	95 208	97 147	28,63	33,05
51	329 975	318 271	1 315	872	631	458	3,98	2,74	94 860	96 906	27,73	32,13
52	316 217	304 519	1 371	898	676	464	4,33	2,94	94 482	96 640	26,84	31,22
53	297 248	286 614	1 524	838	769	432	5,11	2,92	94 073	96 356	25,96	30,31
54	277 724	268 916	1 509	914	763	470	5,42	3,39	93 592	96 075	25,09	29,40
55	259 771	253 212	1 554	956	773	490	5,96	3,77	93 085	95 749	24,22	28,50
56	244 315	240 201	1 568	940	786	493	6,40	3,91	92 530	95 388	23,36	27,60
57	232 980	231 322	1 669	997	846	522	7,14	4,30	91 938	95 015	22,51	26,71
58	224 650	225 190	1 748	1 053	865	520	7,75	4,67	91 282	94 606	21,67	25,82
59	215 885	218 718	1 860	1 126	920	545	8,58	5,14	90 575	94 164	20,84	24,94

Tabell 4.14 (forts)
Livslängdstabeller 1994 - 1998

Ålder	Risktid		Antal döda					Dödsrisiker 0/00		Kvarlevande av		Återstående	
	Män	Kvinnor	Män	Kvinnor	därav efter födelsedagen		Män	Kvinnor	100 000 levande födda		medellivslängd		
					Män	Kvinnor			Män	Kvinnor	Män	Kvinnor	
60	206 983	212 218	2 058	1 186	1 019	579	9,89	5,57	89 798	93 680	20,01	24,07	
61	200 487	208 123	2 238	1 263	1 115	623	11,10	6,05	88 910	93 158	19,21	23,20	
62	196 252	206 315	2 415	1 458	1 186	720	12,23	7,04	87 923	92 594	18,42	22,34	
63	193 409	206 420	2 699	1 567	1 271	779	13,86	7,56	86 848	91 942	17,64	21,49	
64	191 489	207 550	2 926	1 761	1 472	892	15,16	8,45	85 644	91 247	16,88	20,65	
65	190 494	209 132	3 276	1 921	1 596	950	17,05	9,14	84 346	90 476	16,13	19,82	
66	189 113	210 374	3 581	2 068	1 725	1 011	18,76	9,78	82 908	89 649	15,40	19,00	
67	186 887	210 423	3 864	2 276	1 866	1 133	20,47	10,76	81 353	88 772	14,69	18,19	
68	184 952	210 901	4 236	2 470	2 142	1 195	22,64	11,65	79 688	87 817	13,98	17,38	
69	183 611	211 974	4 602	2 822	2 218	1 362	24,76	13,23	77 884	86 794	13,30	16,58	
70	182 202	212 897	5 041	3 071	2 474	1 520	27,30	14,32	75 956	85 646	12,62	15,79	
71	180 339	213 732	5 647	3 450	2 728	1 696	30,85	16,01	73 882	84 420	11,96	15,01	
72	178 898	215 751	6 003	4 004	2 916	2 016	33,02	18,39	71 603	83 068	11,33	14,25	
73	178 232	218 966	6 773	4 503	3 371	2 231	37,30	20,36	69 239	81 540	10,70	13,51	
74	173 552	217 331	7 502	5 182	3 766	2 617	42,31	23,56	66 656	79 880	10,09	12,78	
75	163 902	210 381	7 836	5 409	3 961	2 651	46,68	25,39	63 836	77 998	9,51	12,08	
76	153 709	202 605	8 203	6 016	4 043	3 014	52,00	29,26	60 856	76 018	8,96	11,38	
77	142 227	192 735	8 513	6 298	4 255	3 152	58,12	32,15	57 691	73 794	8,42	10,70	
78	128 440	179 748	8 460	6 702	4 225	3 299	63,77	36,61	54 338	71 422	7,91	10,04	
79	116 720	169 428	8 438	7 285	4 130	3 522	69,82	42,12	50 873	68 807	7,41	9,41	
80	107 918	162 432	8 818	8 104	4 405	3 911	78,51	48,72	47 321	65 909	6,93	8,80	
81	98 870	154 374	9 113	8 572	4 459	4 204	88,19	54,06	43 606	62 698	6,48	8,22	
82	89 135	145 352	8 979	9 197	4 475	4 539	95,92	61,36	39 760	59 309	6,06	7,66	
83	79 875	135 356	9 023	9 843	4 379	4 849	107,09	70,20	35 946	55 670	5,65	7,13	
84	70 337	124 479	8 993	10 267	4 411	5 029	120,31	79,28	32 097	51 762	5,26	6,63	
85	60 178	112 604	8 563	10 415	4 404	5 198	132,59	88,41	28 235	47 658	4,92	6,16	
86	50 569	100 027	7 988	10 594	4 035	5 243	146,29	100,64	24 491	43 445	4,59	5,71	
87	41 664	87 219	7 053	10 527	3 571	5 151	155,92	113,97	20 908	39 073	4,29	5,29	
88	33 447	74 642	6 374	10 077	3 281	5 001	173,55	126,53	17 648	34 620	3,99	4,91	
89	26 230	62 353	5 421	9 544	2 767	4 838	186,95	142,04	14 585	30 240	3,73	4,55	
90	20 065	50 872	4 574	8 748	2 444	4 429	203,21	158,19	11 858	25 945	3,47	4,22	
91	15 114	40 652	3 950	7 786	2 006	3 934	224,96	178,14	9 448	21 841	3,23	3,92	
92	10 957	31 588	3 115	6 865	1 612	3 528	242,53	193,70	7 323	17 950	3,02	3,66	
93	7 744	23 906	2 432	5 820	1 286	2 974	260,79	210,08	5 547	14 473	2,82	3,42	
94	5 348	17 619	1 756	4 615	939	2 324	279,70	227,24	4 100	11 433	2,65	3,19	
95	3 614	12 438	1 318	3 705	688	1 924	299,25	245,16	2 953	8 835	2,48	2,98	
96	2 319	8 526	925	2 736	503	1 441	319,41	263,81	2 069	6 669	2,32	2,79	
97	1 458	5 670	675	2 028	343	1 089	340,17	283,15	1 408	4 910	2,18	2,61	
98	865	3 694	388	1 398	216	727	361,53	303,17	929	3 520	2,05	2,44	
99	530	2 340	255	959	134	498	383,49	323,85	593	2 453	1,92	2,29	
100	307	1 416	176	648	88	357	406,09	345,17	366	1 659	1,81	2,14	
101	176	832	92	398	44	218	429,33	367,13	217	1 086	1,70	2,00	
102	93	479	53	225	29	117	453,27	389,74	124	687	1,60	1,88	
103	50	263	27	146	16	81	477,92	413,02	68	419	1,51	1,76	
104	30	136	17	80	10	45	503,34	436,98	36	246	1,42	1,65	
105	16	76	5	40	3	19	529,54	461,65	18	139	1,33	1,53	
106	8	48	3	23	3	12	556,53	487,07	8	75	1,38	1,41	
107	4	27	1	13	1	7	584,31	513,26	4	38	1,25	1,29	
108	3	14	2	7	1	5	612,84	540,23	2	18	1,00	1,17	
109	-	8	-	5	-	2	642,04	567,98	1	8	0,50	1,00	
110	1	1	-	3	-	3	671,79	596,48	-	3	-	0,83	
111	-	1	-	-	-	-	-	-	-	1	-	0,50	

Tabell 4.15

Återstående medellivslängd länsvis 1966-1998

Life expectancy by county 1966-1998

Län	Män							Kvinnor						
	1966-1970	1971-1975	1976-1980	1981-1985	1986-1990	1991-1995	1994-1998	1966-1970	1971-1975	1976-1980	1981-1985	1986-1990	1991-1995	1994-1998
Återstående medellivslängd vid födelsen														
Stockholm	70,57	71,01	71,31	72,96	73,64	75,11	76,23	76,70	77,70	78,32	79,51	80,00	80,99	81,64
Uppsala	73,00	72,59	73,53	74,26	75,50	76,66	77,85	77,36	77,89	79,12	79,90	80,86	81,58	81,96
Södermanland	71,75	72,27	72,47	73,43	74,09	75,27	76,43	76,31	77,02	78,13	78,97	79,99	80,86	81,52
Östergötland	72,05	72,13	72,69	73,80	74,94	75,82	76,59	76,22	77,38	78,55	79,22	80,49	81,07	81,55
Jönköping	72,70	73,02	73,30	74,41	75,28	76,25	77,17	77,05	78,02	78,87	80,14	80,88	81,39	81,95
Kronoberg	73,14	73,37	73,92	74,92	75,41	77,02	77,90	77,46	78,39	79,26	80,68	80,81	81,74	82,42
Kalmar	72,34	72,34	72,69	73,62	74,74	75,98	76,59	76,48	77,46	78,65	79,54	79,98	80,93	81,89
Gotland	71,57	71,49	72,65	74,46	73,75	75,32	75,58	76,73	77,81	78,06	80,18	80,30	80,88	81,31
Blekinge	72,46	72,90	72,99	73,86	74,73	75,67	76,61	77,20	77,86	78,83	79,68	80,37	81,54	81,89
Kristianstad	73,47	73,76	73,85	74,57	75,25	76,26	.	78,11	78,65	79,25	80,45	81,02	81,50	.
Malmöhus	72,13	72,15	72,55	73,64	74,33	75,47	.	77,62	78,36	79,14	80,30	80,80	81,22	.
Skåne	76,25	81,91
Halland	73,22	73,48	73,59	74,82	76,00	76,87	77,47	77,73	78,38	79,53	80,34	81,45	82,06	82,53
Göteborg och Bohus	71,83	72,23	72,17	73,08	74,20	75,46	.	77,40	78,07	78,53	79,50	80,16	80,99	.
Älvsborg	72,48	72,95	73,55	74,29	75,52	76,48	.	77,23	77,97	79,00	79,76	80,90	81,42	.
Skaraborg	72,56	72,72	73,53	74,63	75,55	76,26	.	76,45	77,46	78,78	79,97	80,52	81,25	.
Västra Götaland	76,67	81,77
Värmland	71,34	71,24	71,83	72,73	73,73	74,98	75,89	75,79	77,04	77,99	78,85	79,40	80,18	80,76
Örebro	72,26	72,16	72,86	73,81	74,57	76,01	76,51	76,80	77,58	78,64	79,39	79,95	80,62	81,03
Västmanland	72,00	72,14	72,55	73,61	74,27	75,47	76,47	76,20	77,20	78,43	79,31	80,04	80,76	81,69
Dalarna	71,95	71,60	72,12	73,34	74,06	75,16	76,23	76,19	76,94	77,81	78,75	79,73	80,46	81,26
Gävleborg	71,50	71,58	72,43	72,82	73,51	74,70	75,94	76,21	76,98	78,17	79,02	79,49	80,15	80,90
Västernorrland	71,79	71,78	72,10	73,32	74,23	75,38	76,17	76,25	76,87	77,81	78,77	79,62	80,41	81,08
Jämtland	72,58	72,35	72,52	73,31	73,69	75,12	76,12	76,77	77,17	78,23	78,73	79,93	80,55	81,34
Västerbotten	72,37	71,89	72,16	73,28	73,75	75,69	76,50	76,52	77,07	77,72	78,50	79,24	80,39	81,25
Norrbottnen	71,46	71,64	71,54	72,58	73,36	74,85	75,59	76,47	77,68	77,76	78,98	79,84	80,57	81,22
Hela riket	71,93	72,07	72,43	73,55	74,37	75,60	76,47	76,83	77,65	78,51	79,53	80,22	80,98	81,62
Återstående medellivslängd vid 20 års ålder														
Stockholm	52,17	52,31	52,47	53,86	54,55	55,83	56,82	57,87	58,69	59,19	60,31	60,70	61,57	62,09
Uppsala	54,74	54,07	54,47	55,25	56,30	57,45	58,34	58,61	58,96	59,94	60,61	61,55	62,14	62,52
Södermanland	53,55	53,68	53,54	54,45	55,08	56,07	57,17	57,53	58,21	59,02	59,74	60,69	61,49	61,95
Östergötland	53,64	53,48	53,78	54,73	55,78	56,59	57,26	57,43	58,48	59,34	60,06	61,12	61,64	62,09
Jönköping	54,30	54,59	54,55	55,24	56,15	56,90	57,80	58,31	59,09	59,79	60,79	61,34	61,97	62,45
Kronoberg	54,93	54,99	55,07	55,83	56,46	57,65	58,41	58,89	59,45	60,17	61,36	61,46	62,26	62,89
Kalmar	54,18	53,84	53,99	54,63	55,51	56,73	57,27	57,99	58,65	59,51	60,30	60,67	61,64	62,34
Gotland	53,87	52,88	53,81	55,32	54,78	56,19	56,25	57,62	58,75	59,09	60,91	61,17	61,25	61,72
Blekinge	54,36	54,36	54,19	54,73	55,62	56,50	57,16	58,65	59,02	59,61	60,33	61,09	62,04	62,30
Kristianstad	55,17	55,17	55,07	55,54	56,16	57,12	.	59,23	59,64	60,13	61,19	61,68	62,16	.
Malmöhus	53,80	53,47	53,56	54,50	55,19	56,09	.	58,87	59,43	59,98	60,89	61,40	61,73	.
Skåne	56,88	62,33
Halland	55,02	54,98	54,84	55,64	56,94	57,55	58,07	58,96	59,48	60,40	61,11	62,09	62,67	63,02
Göteborg och Bohus	53,54	53,67	53,25	53,92	55,05	56,14	.	58,55	59,21	59,34	60,33	60,90	61,57	.
Älvsborg	54,34	54,38	54,59	55,23	56,34	57,19	.	58,43	59,04	59,91	60,44	61,45	62,03	.
Skaraborg	54,35	54,40	54,78	55,62	56,42	57,03	.	57,85	58,59	59,64	60,70	61,28	61,86	.
Västra Götaland	57,28	62,28
Värmland	52,99	52,83	52,95	53,54	54,61	55,81	56,54	57,13	58,19	58,74	59,67	60,17	60,76	61,33
Örebro	54,02	53,54	53,92	54,86	55,50	56,68	57,27	58,17	58,64	59,39	60,33	60,64	61,16	61,57
Västmanland	53,76	53,58	53,66	54,43	55,14	56,19	57,10	57,51	58,26	59,21	59,99	60,70	61,22	62,09
Dalarna	53,62	53,23	53,44	54,34	55,02	55,91	56,78	57,65	58,24	58,78	59,56	60,38	61,12	61,76
Gävleborg	53,43	53,16	53,41	53,89	54,43	55,60	56,58	57,39	58,13	58,95	59,82	60,14	60,70	61,40
Västernorrland	53,36	53,13	53,39	54,33	55,10	56,19	56,72	57,38	58,16	58,79	59,70	60,28	61,12	61,59
Jämtland	54,12	53,79	53,64	54,54	54,74	55,91	56,64	57,89	58,50	59,23	59,72	60,69	61,05	61,79
Västerbotten	53,86	53,26	53,35	54,25	54,60	56,32	57,03	57,87	58,09	58,76	59,41	60,07	61,03	61,83
Norrbottnen	53,32	53,22	52,98	53,50	54,40	55,78	56,42	57,85	58,67	59,00	59,73	60,64	61,16	61,77
Hela riket	53,55	53,51	53,58	54,47	55,27	56,33	57,08	57,83	58,74	59,38	60,30	60,90	61,56	62,10

Tabell 4.15 (forts)
Återstående medellivslängd länsvis 1966-1998

Län	Män							Kvinnor						
	1966-1970	1971-1975	1976-1980	1981-1985	1986-1990	1991-1995	1994-1998	1966-1970	1971-1975	1976-1980	1981-1985	1986-1990	1991-1995	1994-1998
Återstående medellivslängd vid 50 års ålder														
Stockholm	24,57	24,81	25,01	25,98	26,64	27,76	28,52	29,48	30,22	30,70	31,52	31,98	32,67	33,12
Uppsala	26,75	26,58	26,82	27,26	27,93	29,01	29,70	30,06	30,44	31,10	31,73	32,64	33,09	33,42
Södermanland	25,63	25,86	25,56	26,39	27,03	27,75	28,67	28,96	29,47	30,30	30,96	31,88	32,44	32,89
Östergötland	25,67	25,61	25,87	26,47	27,52	28,21	28,75	28,73	29,87	30,52	31,17	32,17	32,61	33,07
Jönköping	26,45	26,51	26,54	27,18	27,92	28,49	28,86	29,64	30,32	30,86	31,79	32,48	32,94	33,23
Kronoberg	26,90	26,80	27,21	27,55	28,17	28,99	29,56	30,00	30,55	31,38	32,41	32,55	33,31	33,78
Kalmar	26,31	26,10	26,04	26,42	27,39	28,25	28,75	29,35	29,82	30,68	31,33	31,78	32,70	33,24
Gotland	26,28	25,55	26,58	27,26	26,91	28,23	28,15	28,85	29,81	30,43	31,79	32,26	32,59	33,22
Blekinge	26,46	26,27	26,14	26,63	27,29	28,06	28,51	29,85	30,18	30,89	31,55	32,07	33,00	33,11
Kristianstad	27,00	27,07	26,90	27,20	27,95	28,53	30,54	30,81	31,34	32,22	32,78	33,18		
Malmöhus	26,05	25,80	25,77	26,34	27,05	27,74	30,29	30,78	31,31	32,07	32,48	32,74		
Skåne							28,44							33,29
Halland	26,93	26,95	26,67	27,38	28,51	29,01	29,47	30,29	30,82	31,60	32,22	33,16	33,53	33,88
Göteborg och Bohus	25,92	26,02	25,85	26,28	27,12	27,88	29,90	30,57	30,74	31,69	32,13	32,68		
Älvsborg	26,40	26,49	26,56	27,10	27,99	28,69	29,76	30,30	31,10	31,54	32,42	32,99		
Skaraborg	26,47	26,49	26,76	27,39	28,05	28,53	29,16	29,85	30,75	31,71	32,37	32,77		
Västra Götaland							28,79							33,19
Värmland	25,34	25,15	25,18	25,78	26,72	27,44	27,96	28,54	29,47	29,96	30,86	31,39	31,84	32,38
Örebro	26,19	25,84	25,98	26,84	27,43	28,32	28,86	29,60	30,03	30,61	31,43	31,82	32,20	32,70
Västmanland	25,90	25,61	25,84	26,36	26,97	27,90	28,70	28,83	29,47	30,49	31,17	31,85	32,38	33,17
Dalarna	25,80	25,62	25,64	26,32	26,95	27,72	28,46	28,91	29,55	30,13	30,77	31,57	32,07	32,67
Gävleborg	25,69	25,53	25,57	25,98	26,42	27,43	28,17	28,82	29,55	30,20	30,87	31,27	31,84	32,36
Västernorrland	25,54	25,35	25,74	26,14	26,86	27,83	28,16	28,71	29,32	30,07	30,77	31,45	32,06	32,36
Jämtland	26,75	26,39	26,21	26,73	26,83	27,88	28,31	29,34	29,79	30,72	31,02	31,79	32,07	32,56
Västerbotten	25,99	25,35	25,37	26,04	26,41	27,80	28,47	29,11	29,31	29,95	30,49	31,18	31,95	32,60
Norrbottn	25,44	25,49	25,34	25,80	26,48	27,74	28,21	29,12	29,81	30,24	30,92	31,70	32,17	32,65
Hela riket	25,76	25,79	25,84	26,46	27,17	28,03	28,63	29,21	30,08	30,69	31,45	32,06	32,59	33,05
Återstående medellivslängd vid 65 års ålder														
Stockholm	13,24	13,41	13,68	14,34	14,81	15,61	16,09	16,73	17,41	17,89	18,67	19,01	19,62	19,99
Uppsala	14,77	14,52	14,86	15,13	15,53	16,47	17,00	17,20	17,42	18,08	18,61	19,41	20,00	20,30
Södermanland	13,78	13,92	13,87	14,46	14,89	15,55	16,06	16,10	16,64	17,45	17,94	18,72	19,24	19,68
Östergötland	13,73	13,75	13,99	14,63	15,30	15,76	16,20	15,89	16,90	17,47	18,07	18,92	19,35	19,81
Jönköping	14,43	14,47	14,53	14,99	15,46	16,10	16,51	16,73	17,24	17,92	18,49	19,16	19,72	19,99
Kronoberg	14,88	14,89	15,28	15,18	15,73	16,35	16,66	17,05	17,68	18,10	19,05	19,15	20,12	20,54
Kalmar	14,39	14,23	14,13	14,59	15,20	15,69	16,09	16,42	16,81	17,73	18,21	18,75	19,48	19,93
Gotland	14,41	13,63	14,46	15,13	14,84	15,90	15,72	16,06	16,70	17,75	18,36	18,97	19,28	19,96
Blekinge	14,38	14,40	14,38	14,67	15,01	15,78	16,13	16,70	17,08	17,79	18,32	18,87	19,64	19,88
Kristianstad	14,73	14,97	14,81	15,04	15,63	16,07	17,42	17,80	18,18	19,08	19,43	19,90		
Malmöhus	14,38	14,18	14,09	14,60	15,05	15,53	17,35	17,82	18,29	19,00	19,35	19,67		
Skåne							16,07							20,10
Halland	14,79	14,80	14,70	15,23	16,16	16,41	16,76	17,17	17,68	18,47	19,02	19,87	20,06	20,39
Göteborg och Bohus	14,11	14,20	14,26	14,55	15,12	15,73	17,10	17,62	17,88	18,67	19,07	19,52		
Älvsborg	14,47	14,53	14,68	14,97	15,63	16,12	16,82	17,22	17,97	18,44	19,16	19,66		
Skaraborg	14,33	14,47	14,70	15,27	15,57	15,97	16,47	16,89	17,63	18,52	19,12	19,48		
Västra Götaland							16,32							19,92
Värmland	13,71	13,74	13,70	14,08	14,69	15,17	15,57	15,80	16,64	17,02	17,78	18,23	18,77	19,19
Örebro	14,22	13,98	14,21	14,89	15,21	15,88	16,23	16,66	17,09	17,75	18,23	18,60	19,06	19,64
Västmanland	13,97	13,80	14,12	14,52	14,86	15,58	16,17	16,06	16,65	17,53	18,12	18,73	19,28	19,90
Dalarna	13,96	13,79	13,86	14,43	14,93	15,49	15,96	16,00	16,68	17,07	17,72	18,38	18,83	19,38
Gävleborg	13,83	13,87	13,91	14,32	14,57	15,05	15,73	16,06	16,59	17,23	17,77	18,17	18,69	19,14
Västernorrland	13,75	13,71	14,09	14,25	14,71	15,43	15,65	15,92	16,52	16,96	17,70	18,31	18,80	19,11
Jämtland	14,77	14,64	14,36	14,76	15,04	15,48	15,94	16,50	16,92	17,76	17,81	18,68	19,02	19,46
Västerbotten	14,22	13,51	13,62	14,13	14,40	15,28	15,77	16,22	16,58	16,98	17,44	18,03	18,74	19,25
Norrbottn	13,86	13,88	13,89	14,12	14,57	15,40	15,79	16,32	16,98	17,29	17,80	18,37	18,97	19,30
Hela riket	13,98	14,04	14,15	14,60	15,09	15,70	16,13	16,35	17,16	17,73	18,39	18,91	19,42	19,82

Tabell 4.16

Sannolika återstående livslängden enligt livslängdstablerna för år 1998 och 1994-1998

Probable length of life according to the life tables 1998 and 1994 - 1998

Ålder	1998		1994 - 1998		Ålder	1998		1994 - 1998	
	M	Kv	M	Kv		M	Kv	M	Kv
0	79,65	84,69	79,25	84,43	45	35,12	39,93	34,74	39,67
1	78,70	83,73	78,31	83,47	50	30,29	35,03	29,92	34,78
2	77,71	82,73	77,31	82,48	55	25,57	30,19	25,21	29,95
5	74,72	79,74	74,32	79,48	60	21,01	25,43	20,65	25,19
10	69,73	74,74	69,33	74,48	65	16,69	20,81	16,37	20,57
15	64,74	69,75	64,34	69,49	70	12,74	16,35	12,47	16,14
20	59,78	64,77	59,37	64,51	75	9,23	12,17	9,05	12,02
25	54,82	59,79	54,41	59,52	80	6,30	8,51	6,23	8,38
30	49,87	54,80	49,46	54,54	85	4,16	5,60	4,17	5,52
35	44,93	49,82	44,52	49,57	90	2,75	3,56	2,78	3,49
40	40,01	44,86	39,61	44,61	95	1,89	2,40	1,90	2,35

Tabell 4.17

Återstående medellivslängd och sannolika återstående livslängden i år 1751-1998

Life expectancy and probable length of life, in years, 1751-1998

År	Återstående medellivslängd i år						Sannolik återstående livslängd i år vid födelsen	
	Män			Kvinnor			Män	Kvinnor
	Vid födelsen	Vid 50 år	Vid 65 år	Vid födelsen	Vid 50 år	Vid 65 år		
1751-1790	33,72	18,16	10,02	36,64	19,59	10,51	31,60	37,40
1791-1815	35,35	17,26	9,29	38,44	18,68	9,84	37,07	42,51
1816-1840	39,50	17,55	9,58	43,56	19,60	10,44	44,79	51,43
1841-1850	41,66	18,10	9,62	46,10	20,24	10,57	48,36	55,82
1851-1860	40,49	18,49	10,03	44,40	20,26	10,77	46,44	53,24
1861-1870	42,80	19,40	10,40	46,37	21,30	11,40	51,00	57,00
1871-1880	45,27	20,80	11,20	48,62	22,60	12,20	54,30	59,80
1881-1890	48,55	21,94	11,96	51,47	23,64	12,92	59,00	63,37
1891-1900	50,94	22,44	12,24	53,63	24,04	13,13	61,67	65,49
1901-1910	54,53	23,17	12,81	56,98	24,74	13,69	65,03	68,22
1911-1920	55,60	23,35	12,84	58,38	24,79	13,69	65,70	68,94
1921-1930	60,97	24,15	13,24	63,16	25,14	13,85	70,11	72,03
1931-1940	63,76	24,08	13,06	66,13	25,13	13,64	71,49	73,36
1941-1950	68,06	25,01	13,60	70,65	26,27	14,30	73,92	75,80
1951-1960	70,89	25,54	13,85	74,10	27,47	15,00	75,21	77,77
1961-1970	71,73	25,70	13,93	76,13	28,87	16,05	75,43	79,48
1971-1980	72,26	25,82	14,10	78,10	30,41	17,47	75,58	81,22
1981-1985	73,55	26,46	14,60	79,53	31,45	18,39	76,55	82,54
1986-1990	74,37	27,17	15,09	80,22	32,06	18,91	77,40	83,22
1991-1995	75,60	28,03	15,70	80,98	32,59	19,42	78,48	83,89
1982	73,43	26,37	14,56	79,38	31,34	18,32	76,41	82,38
1983	73,62	26,51	14,65	79,61	31,59	18,49	76,62	82,68
1984	73,84	26,73	14,81	79,89	31,72	18,65	76,81	82,82
1985	73,79	26,60	14,66	79,68	31,59	18,50	76,80	82,71
1986	73,97	26,83	14,80	79,99	31,84	18,69	76,99	82,98
1987	74,16	26,99	14,99	80,15	31,99	18,90	77,19	83,12
1988	74,15	26,99	14,95	79,96	31,85	18,70	77,24	82,99
1989	74,79	27,56	15,40	80,57	32,37	19,17	77,41	83,64
1990	74,81	27,50	15,30	80,41	32,20	19,04	77,81	83,35
1991	74,94	27,60	15,42	80,54	32,34	19,21	77,92	83,56
1992	75,35	27,82	15,55	80,79	32,42	19,27	78,28	83,72
1993	75,49	27,91	15,56	80,79	32,40	19,19	78,04	83,59
1994	76,08	28,43	16,03	81,38	32,92	19,75	78,87	84,29
1995	76,17	28,42	15,97	81,45	32,90	19,70	78,98	84,23
1996	76,51	28,61	16,10	81,53	32,95	19,73	79,31	84,38
1997	76,70	28,77	16,25	81,82	33,20	19,92	79,45	84,57
1998	76,87	28,94	16,34	81,94	33,30	20,03	79,65	84,69

5 Civilståndsåndringar

Antalet giftermål fortsätter att minska

Under 1998 var antalet giftermål 31 598. Det är 715 färre än 1997 och det var det lägsta antalet någonsin i förhållande till antalet ogifta personer. Andelen av befolkningen som är gift har heller aldrig varit lägre under befolkningsstatistikens historia d.v.s sedan 1749.

Något färre skilsmässor

20 761 äktenskap upplöstes på grund av skilsmässa. Det är 248 färre än året innan.

Definitioner och begrepp

Nyblivna gifta

För nyblivna gifta får SCB en avisering för var och en av makarna om båda är folkbokförda i Sverige. Aviseringarna innehåller personnumret för relationspersonen, det vill säga i detta fall den som giftermålet ingår med.

Nyblivna gifta redovisas efter fyra olika begrepp nämligen:

- a Nyblivna gifta kvinnor, vars make är folkbokförd i Sverige eller bosatt i utlandet.
- b Nyblivna gifta män, vars maka är folkbokförd i Sverige eller bosatt i utlandet.
- c Nyblivna gifta kvinnor och män där båda makarna är folkbokförda i Sverige.
- d Ingångna äktenskap där åtminstone en av makarna är folkbokförd i Sverige.

Nyblivna gifta registreras hos det skattekontor där personen är folkbokförd eller, om personen utvandrat, senast var folkbokförd.

3.5 *Nyblivna frånskilda*

För nyblivna frånskilda får SCB på likartat sätt som för nyblivna gifta en avisering för var och en av de f.d. makarna, såvida båda är folkbokförda i Sverige. Aviseringarna innehåller personnumret för den f.d. relationspersonen.

Till SCB:s äktenskapsregister inkommer uppgifter om skilsmässor som stadfästas eller avgjorts vid svensk domstol. Dessa uppgifter bearbetas även statistiskt och ingår i denna publikation.

Nyblivna frånskilda redovisas efter fem olika begrepp, nämligen:

- a Nyblivna frånskilda kvinnor, vars f.d. make är folkbokförd i Sverige eller bosatt i utlandet.
- b Nyblivna frånskilda män, vars f.d. maka är folkbokförd i Sverige eller bosatt i utlandet.
- c Nyblivna frånskilda där båda de f.d. makarna är folkbokförda i Sverige.

d Skilsmässor där åtminstone en av makarna är folkbokförd i Sverige.

e Skilsmässor avgjorda eller stadfästa vid svensk domstol.

Nyblivna frånskilda redovisas i den församling där de vid skilsmässan var folkbokförda.

Lagstiftningen om skilsmässor ändrades den 1 januari 1974. I korthet innebar förändringarna bl.a. att hemskillnads-året ersattes med en betänketid på sex månader. Om makarna inte har några barn under 16 år och båda är överens om skilsmässan behövs ingen betänketid. Den kraftiga ökningen av antalet skilsmässor under 1974 och 1975 måste ses mot denna bakgrund.

Nyblivna änkor och änklingar

Uppgifterna om nyblivna änkor bygger på ändringar av civilståndregistreringen. Det innebär bl.a. att det redovisade antalet nyblivna änklingar och änkor inte överensstämmer exakt med antalet under samma år redovisade avlidna gifta kvinnor respektive män. Orsaken är att änke- och änklings-blivandet registreras även då den avlidne partnern i äktenskapet inte var folkbokförd i Sverige men den kvarlevande är det. Det omvända förhållandet, det vill säga att den kvarlevande partnern inte är folkbokförd i Sverige, men väl den avlidne, ger också upphov till skillnader.

Tabellerna

När tabellerna över civilståndsåndringar endast redovisar antalet ingångna och upplösta äktenskap, avser uppgifterna nyblivna gifta kvinnor och frånskilda kvinnor. Relativtalen för civilståndsåndringar är också baserade på kvinnor, om det inte klart framgår av tabellerna att något annat gäller.

Partnerskap

Den 1 januari 1995 började lagen om registrerat partnerskap att gälla. Lagen gör det möjligt för två personer av samma kön att registrera sitt partnerskap. Partnerskapet är ett äktenskapsliknande förhållande med i huvudsak samma rättsverkningar som gäller för äktenskapet. Viktigaste undantaget är rätten till adoption. Under 1998 nyregistrerade 158 män och 92 kvinnor sitt partnerskap. Lagstiftning om partnerskap finns bl. a. i Danmark sedan 1989 och i Norge sedan 1993.

I tabellerna 5.25 och 5.26 redovisas statistik över partnerskapen. I tabell 5.25 redovisas partnerna länsvis efter kön och i tabell 5.26 efter kön och ålder. I folkmängdsstatistiken (kapitel 1) redovisas partnerna under civilståndet gifta.

Diagram 6
Antal giftermål och skilsmässor
1940 - 1998
 Number of marriages and divorces
 1940 - 1998

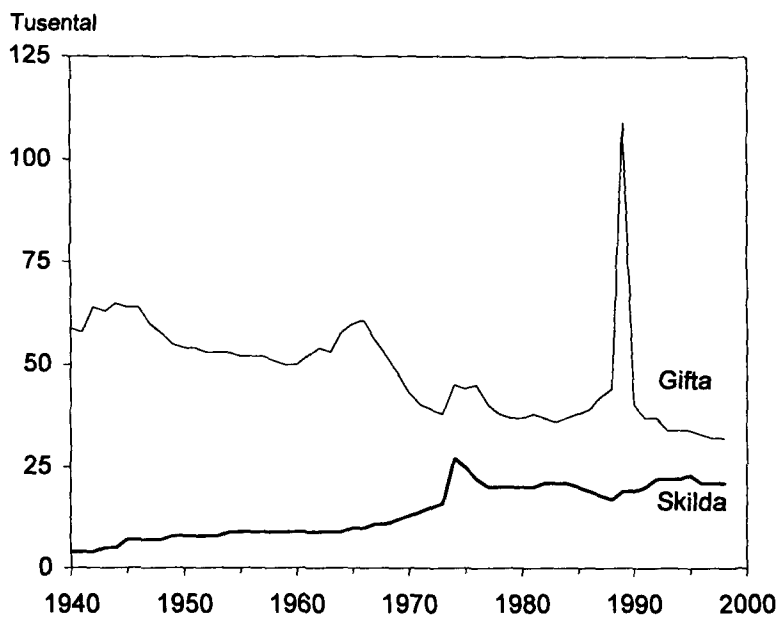

Diagram 7
Nyblivna gifta kvinnor i första
giftet efter ålder på 1 000 ogifta
1950 - 1998
 Age - specific first marriage rates of
 women 1950 - 1998

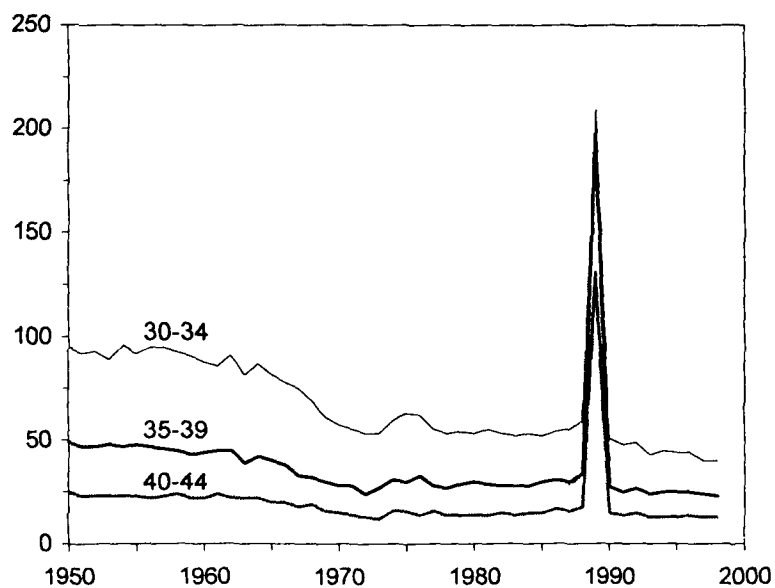
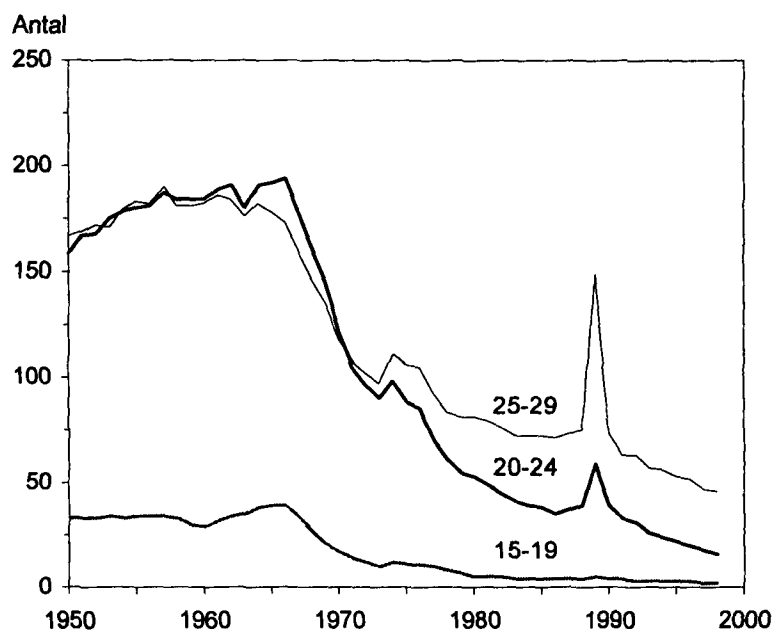

Diagram 8
Nyblivna gifta kvinnor i omgifte
efter ålder på 1 000 änkor och
frånskilda 1950 - 1998
 Age - specific remarriage rates of
 women 1950 - 1998

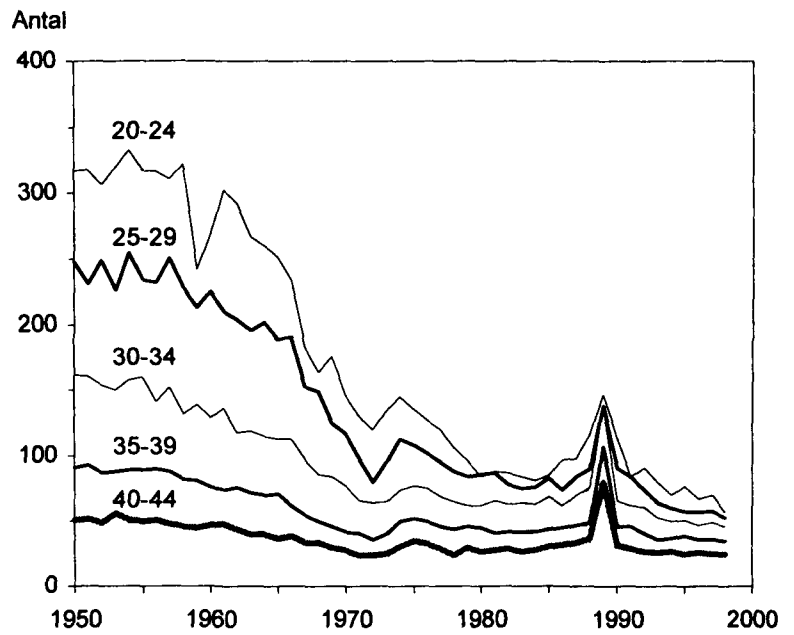
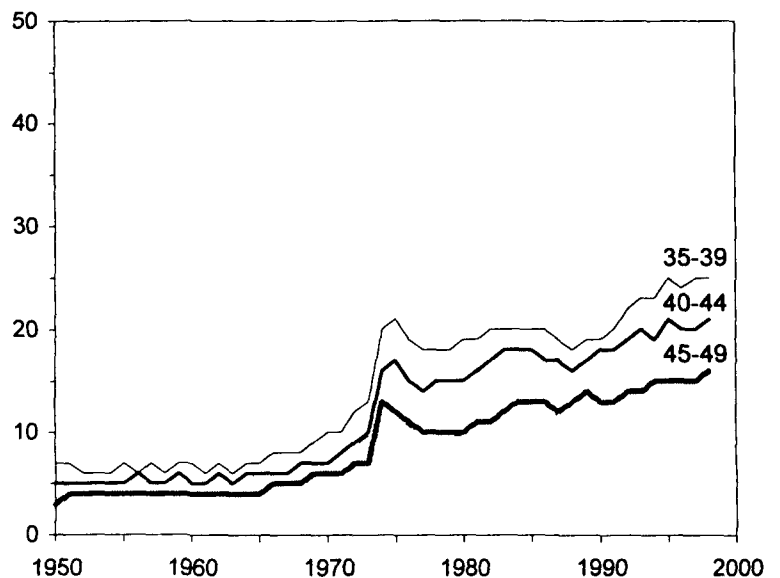
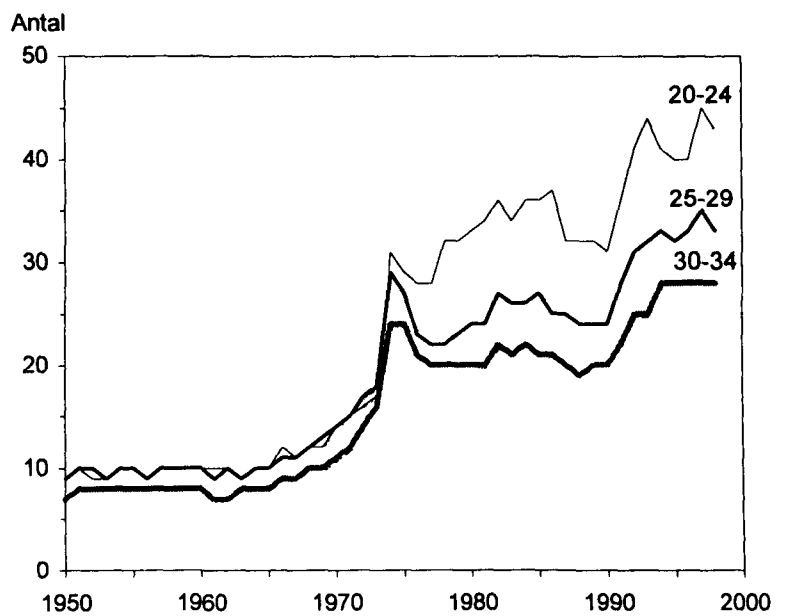

Diagram 9
Nyblivna frånskilda kvinnor
efter ålder på 1 000 gifta
kvinnor 1950 - 1998
 Age - specific divorce rates of
 women 1950 - 1998



Tabell 5.1

Nyblivna gifta efter tidigare civilstånd samt nyblivna änklingar, änkor och frånskilda efter kön, länsvis m.m. 1998

Newly married by previous marital status and newly widowed and divorced by sex, by county etc. 1998

Län	Nyblivna gifta								Nyblivna änklingar, änkor och frånskilda						
	Män efter tidigare civilstånd				Kvinnor efter tidigare civilstånd				Män			Kvinnor			
	Ogift	Änkling	Frånsk.	Summa	Ogift	Änka	Frånsk.	Summa	Änkling.	Frånsk.	Summa	Änkor	Frånsk.	Summa	
Stockholms län	6 234	71	1 967	8 278	6 305	49	1 798	8 157	1 569	4 889	6 458	3 656	5 019	8 675	
Uppsala län	872	13	254	1 140	834	11	265	1 110	274	682	956	590	690	1 280	
Södermanlands län	615	18	218	851	607	17	210	834	319	590	909	722	612	1 334	
Ostergötlands län	1 128	16	288	1 432	1 089	18	295	1 402	482	848	1 330	1 053	855	1 908	
Jönköpings län	966	15	183	1 164	900	12	204	1 116	410	632	1 042	935	651	1 586	
Kronobergs län	454	5	112	572	436	3	122	561	195	311	506	546	325	871	
Kalmar län	552	8	137	697	539	6	141	686	313	444	757	776	430	1 206	
Gotlands län	126	3	46	175	135	2	35	172	60	132	192	158	126	284	
Blekinge län	401	4	97	503	377	3	101	482	191	342	533	431	332	763	
Skåne län	3 286	55	1 023	4 366	3 230	28	997	4 257	1 248	2 745	3 993	2 991	2 802	5 793	
Hallands län	691	7	188	887	671	8	193	872	286	574	860	695	591	1 286	
Västra Götalands län	4 313	57	1 218	5 592	4 294	59	1 092	5 447	1 691	3 542	5 233	3 768	3 642	7 410	
Värmlands län	594	14	175	783	566	8	177	751	336	572	908	765	567	1 332	
Orebro län	672	14	191	877	669	6	194	869	370	566	936	793	571	1 364	
Västmanlands län	666	13	192	872	638	4	208	850	301	603	904	686	615	1 301	
Dalarnas län	612	21	197	831	589	7	203	801	364	568	932	864	586	1 450	
Gävleborgs län	587	15	173	775	557	9	197	763	368	608	976	853	602	1 455	
Västernorrlands län	594	7	142	743	561	8	149	718	338	494	832	788	495	1 283	
Jämtlands län	295	-	64	359	290	2	70	362	181	269	450	385	273	658	
Västerbottens län	572	14	128	714	568	11	120	700	276	462	738	691	466	1 157	
Norrbottnens län	552	13	147	712	539	4	145	688	293	500	793	688	511	1 199	
Hela riket	24 782	383	7 140	32 323	24 394	275	6 916	31 598	9 865	20 373	30 238	22 834	20 761	43 595	
Storstadsområden															
Stor-Stockholm	5 776	70	1 809	7 659	5 874	43	1 637	7 557	1 409	4 494	5 903	3 251	4 625	7 876	
Stor-Göteborg	2 550	27	780	3 360	2 610	26	649	3 286	809	2 096	2 905	1 765	2 177	3 942	
Stor-Malmö	1 721	21	500	2 243	1 701	11	468	2 182	517	1 315	1 832	1 234	1 375	2 609	
Riksområden															
Stockholm	6 234	71	1 967	8 278	6 305	49	1 798	8 157	1 569	4 889	6 458	3 656	5 019	8 675	
Ostra mellansverige	3 953	74	1 143	5 172	3 837	56	1 172	5 065	1 746	3 289	5 035	3 844	3 343	7 187	
Småland med öarna	2 098	31	478	2 608	2 010	23	502	2 535	978	1 519	2 497	2 415	1 532	3 947	
Sydsverige	3 687	59	1 120	4 869	3 607	31	1 098	4 739	1 439	3 087	4 526	3 422	3 134	6 556	
Västsverige	5 004	64	1 406	6 479	4 965	67	1 285	6 319	1 977	4 116	6 093	4 463	4 233	8 696	
Norra mellansverige	1 793	50	545	2 389	1 712	24	577	2 315	1 068	1 748	2 816	2 482	1 755	4 237	
Mellersta Norrland	889	7	206	1 102	851	10	219	1 080	519	763	1 282	1 173	768	1 941	
Övre Norrland	1 124	27	275	1 426	1 107	15	265	1 388	569	962	1 531	1 379	977	2 356	

Tabell 5.2

Nyblivna gifta efter tidigare civilstånd samt nyblivna änklingar, änkor och fränkskilda efter kön i kommunerna 1998

Newly married by previous marital status and newly widowed and divorced by sex, by municipality 1998

Län	Kommun	Nyblivna gifta				Nyblivna änklingar, änkor och fränkskilda									
		Män efter tidigare civilstånd				Kvinnor efter tidigare civilstånd				Män		Kvinnor			
		Ogift	Änking	Fränsk.	Summa	Ogift	Änka	Fränsk.	Summa	Änking.	Fränsk.	Summa	Änkor	Fränsk.	Summa
01	Stockholms län	6 234	71	1 967	8 278	6 305	49	1 798	8 157	1 569	4 889	6 458	3 656	5 019	8 675
	27 Botkyrka	194	2	98	294	190	2	93	285	44	280	324	78	269	347
	62 Danderyd	76	3	22	101	72	1	24	97	26	66	92	74	80	134
	25 Ekerö	69	-	21	90	70	-	17	87	26	45	71	39	46	85
	36 Haninge	207	1	80	288	203	2	69	274	36	233	269	103	240	343
	26 Huddinge	261	2	113	377	266	2	125	393	61	237	298	138	256	394
	23 Järfälla	175	1	66	242	185	2	57	244	51	155	206	101	180	281
	86 Lidingö	120	1	35	156	122	-	29	151	44	87	131	99	104	203
	82 Nacka	232	5	73	310	250	3	68	321	48	173	221	159	177	336
	88 Norrtälje	114	1	53	168	113	3	51	167	65	117	182	148	121	269
	92 Nynäshamn	70	-	28	98	61	1	34	96	25	87	112	62	83	145
	28 Salem	48	-	8	56	43	1	13	57	7	28	35	21	39	60
	91 Sigtuna	109	1	49	159	112	-	40	152	18	95	113	55	99	154
	63 Sollentuna	181	-	59	240	193	1	48	243	36	159	195	91	178	269
	84 Solna	259	4	54	317	243	3	55	301	69	140	209	140	128	268
	80 Stockholm	2 909	33	811	3 755	2 968	21	703	3 693	717	2 001	2 718	1 652	2 027	3 679
	83 Sundbyberg	159	2	34	196	160	1	25	187	33	104	137	71	97	168
	81 Södertälje	274	-	77	353	257	2	76	337	70	191	261	195	190	385
	38 Tyresö	140	2	52	194	134	2	62	198	28	106	134	58	117	175
	60 Täby	168	6	59	233	179	2	51	232	37	150	187	111	149	260
	39 Upplands-Bro	56	1	26	83	62	-	24	86	14	67	81	47	79	126
	14 Upplands-Väsby	107	1	45	153	113	-	41	154	27	103	130	61	115	176
	15 Vallentuna	80	1	23	104	80	-	23	103	20	61	81	39	67	106
	87 Vaxholm	25	-	12	37	31	-	5	36	8	29	37	19	27	46
	20 Värmdö	94	3	36	133	99	-	30	129	30	71	101	37	67	104
	17 Österåker	107	1	33	141	99	-	35	134	29	104	133	58	106	164
03	Uppsala län	872	13	254	1 140	834	11	265	1 110	274	682	956	590	690	1 280
	81 Enköping	93	1	27	121	81	4	31	116	26	84	110	103	78	181
	05 Häbo	54	3	18	75	43	2	24	69	10	52	62	23	55	78
	60 Tierp	45	1	22	68	48	-	17	65	26	43	69	76	38	114
	80 Uppsala	618	7	167	793	606	5	172	783	167	439	606	306	454	760
	19 Älvkarleby	12	-	8	20	13	-	7	20	12	25	37	26	25	51
	82 Östhammar	50	1	12	63	43	-	14	57	33	39	72	56	40	96
04	Södermanlands län	615	18	218	851	607	17	210	834	319	590	909	722	612	1 334
	84 Eskilstuna	220	7	75	302	220	5	71	296	100	232	332	271	242	513
	82 Flen	25	3	22	50	27	2	17	46	21	46	67	46	42	88
	61 Gnesta	24	-	7	31	22	-	6	28	10	25	35	24	23	47
	83 Katrineholm	90	2	28	120	92	4	26	122	51	54	105	93	57	150
	80 Nyköping	125	1	39	165	124	1	39	164	63	95	158	144	102	246
	81 Oxelösund	22	-	9	31	19	2	7	28	13	31	44	35	31	66
	86 Strängnäs	77	2	22	101	67	2	29	98	36	59	95	69	67	136
	88 Trosa	21	1	13	35	22	-	13	35	11	32	43	20	33	53
	28 Vingåker	11	2	3	16	14	1	2	17	14	16	30	20	15	35
05	Östergötlands län	1 128	16	288	1 432	1 089	18	295	1 402	482	848	1 330	1 053	855	1 908
	60 Boxholm	12	1	4	17	12	-	3	15	8	7	15	20	7	27
	62 Finspång	46	-	10	56	44	-	12	56	24	40	64	71	42	113
	13 Kinda	22	1	3	26	17	2	4	23	13	15	28	28	18	46
	80 Linköping	416	5	99	520	401	6	102	509	140	302	442	293	293	586
	86 Mjölby	57	-	14	71	55	1	10	66	28	46	74	58	52	110
	83 Motala	104	2	28	134	101	1	35	137	49	89	138	128	85	213
	81 Norrköping	359	4	104	467	356	3	98	457	160	266	426	310	273	583
	82 Söderköping	39	1	7	47	36	1	9	46	11	24	35	19	26	45
	84 Vadstena	13	-	5	18	14	1	2	17	8	9	17	21	9	30
	63 Valdemarsvik	11	1	4	16	10	1	6	17	14	13	27	31	10	41
	12 Ydre	12	-	1	13	12	1	1	14	4	9	13	17	9	26
	61 Åtvidaberg	24	1	6	31	20	-	9	29	17	16	33	36	20	56
	09 Ödeshög	13	-	3	16	11	1	4	16	6	12	18	21	11	32
06	Jönköpings län	966	15	183	1 164	900	12	204	1 116	410	632	1 042	935	651	1 586
	04 Aneby	17	1	5	23	13	-	6	19	7	11	18	17	19	36
	86 Eksjö	51	1	14	66	43	2	15	60	24	27	51	41	30	71
	62 Gislaved	98	2	19	119	92	1	20	113	31	62	93	78	60	138
	17 Grönsjö	41	-	9	50	33	1	8	42	5	31	36	24	29	53

Tabell 5.2 (forts)
Nyblivna gifta efter tidigare civilstånd samt nyblivna änklingar, änkor och fränksilda efter kön
i kommunerna 1998

Län	Kommun	Nyblivna gifta							Nyblivna änklingar, änkor och fränksilda						
		Män efter tidigare civilstånd				Kvinnor efter tidigare civilstånd			Män			Kvinnor			
		Ogift	Änkl.	Fränsk.	Summa	Ogift	Änka	Fränsk.	Summa	Änkl.	Fränsk.	Summa	Änka	Fränsk.	Summa
43	Habo	26	-	2	28	24	1	2	27	10	22	32	23	17	40
80	Jönköping	359	3	60	422	344	3	66	413	147	226	373	350	242	592
42	Mullsjö	19	1	7	27	15	-	9	24	5	20	25	24	21	45
82	Nässjö	75	1	15	91	77	-	13	90	59	53	112	85	53	138
84	Sävsjö	35	-	5	40	32	-	4	36	22	17	39	33	19	52
87	Tranås	45	2	8	55	42	-	13	55	21	32	53	65	33	98
65	Vaggeryd	31	3	4	38	31	2	5	38	13	25	38	29	23	52
85	Vetlanda	60	1	13	74	54	-	20	74	36	52	88	74	48	122
83	Värnamo	109	-	22	131	100	2	23	125	30	54	84	92	57	149
07	Kronobergs län	454	5	112	572	436	3	122	561	195	311	506	546	325	871
64	Alvesta	54	1	13	68	47	-	18	65	27	31	58	64	31	95
61	Lessebo	14	1	6	21	16	1	8	25	9	18	27	29	18	47
81	Ljungby	58	-	17	75	61	-	15	76	21	60	81	105	65	170
67	Markaryd	22	1	5	28	18	-	6	24	14	22	36	28	19	47
63	Tingsryd	34	1	6	41	28	-	8	36	20	22	42	46	19	65
60	Uppvidinge	24	-	4	28	24	-	2	26	17	21	38	35	20	55
80	Växjö	213	1	53	268	211	2	54	267	75	121	196	184	131	315
65	Älmhult	35	-	8	43	31	-	11	42	12	16	28	55	22	77
08	Kalmar län	552	8	137	697	539	6	141	686	313	444	757	776	430	1 206
85	Borgholm	22	1	5	28	24	-	5	29	13	21	34	37	18	55
62	Emmaboda	15	-	6	21	16	1	3	20	15	18	33	27	18	45
60	Hultsfred	27	-	3	30	27	-	2	29	26	14	40	64	14	78
21	Högsby	18	-	3	21	15	-	5	20	15	9	24	32	7	39
80	Kalmar	185	1	52	238	182	2	42	226	53	124	177	167	130	297
61	Mönsterås	32	-	8	40	28	-	10	38	18	25	43	48	26	74
40	Mörbylånga	35	-	7	42	36	-	9	45	12	28	40	46	25	71
81	Nybro	36	-	14	50	36	-	13	49	31	45	76	66	41	107
82	Oskarshamn	56	3	11	70	58	2	13	73	34	46	80	81	36	117
34	Torsås	19	-	4	23	17	-	6	23	16	17	33	25	16	41
84	Vimmerby	43	-	6	49	39	1	6	46	24	17	41	59	16	75
83	Västervik	64	3	18	85	61	-	27	88	56	80	136	124	83	207
09	Gotlands län	126	3	46	175	135	2	35	172	60	132	192	158	126	284
80	Gotland	126	3	46	175	135	2	35	172	60	132	192	158	126	284
10	Blekinge län	401	4	97	503	377	3	101	482	191	342	533	431	332	763
82	Karlskrona	73	-	25	98	73	1	16	90	42	72	114	98	62	160
80	Karlskrona	175	2	40	217	166	-	44	210	58	133	191	168	133	301
60	Olofström	39	-	6	45	34	-	8	43	23	28	51	33	30	63
81	Ronneby	73	2	17	92	70	2	19	91	50	63	113	87	60	147
83	Sölvesborg	41	-	9	51	34	-	14	48	18	46	64	45	47	92
12	Skåne län	3 286	55	1 023	4 366	3 230	28	997	4 257	1 248	2 745	3 993	2 991	2 802	5 793
60	Bjuv	36	1	19	56	42	-	10	52	12	38	50	42	38	80
72	Bromölla	19	1	7	27	18	-	8	26	18	20	38	30	21	51
31	Burlöv	35	-	14	49	36	-	14	50	13	26	39	30	25	55
78	Båstad	23	1	11	35	26	1	11	38	23	27	50	49	30	79
85	Eslöv	80	1	25	106	77	2	25	104	37	63	100	68	66	134
83	Helsingborg	354	6	124	484	362	2	117	481	128	321	449	320	328	648
93	Hässleholm	128	2	42	172	121	1	49	171	73	102	175	168	97	265
84	Höganäs	54	1	18	73	50	-	17	67	26	45	71	72	51	123
66	Hörby	35	2	8	45	35	-	14	49	11	37	48	43	27	70
67	Höör	31	1	7	39	29	-	9	38	13	36	49	31	31	62
76	Klippan	53	1	14	68	49	-	16	65	23	40	63	47	32	79
90	Kristianstad	167	2	65	234	162	3	59	224	75	197	272	215	188	403
61	Kävlinge	87	-	21	108	83	1	18	102	21	54	75	48	55	103
82	Landskrona	92	3	29	125	92	3	28	123	37	108	145	94	110	204
62	Lomma	36	2	16	54	36	3	14	53	24	37	61	48	31	79
81	Lund	358	3	73	434	361	2	59	422	67	210	277	170	221	391
80	Malmö	876	11	277	1 165	851	5	273	1 131	286	739	1 025	705	786	1 491
73	Osby	25	-	4	29	23	-	5	28	21	20	41	30	21	51
75	Perstorp	22	-	7	29	23	-	8	31	11	14	25	15	13	28
91	Simrishamn	38	-	15	53	28	1	16	45	33	27	60	67	33	100
65	Sjöbo	52	1	14	67	46	-	21	67	12	41	53	59	38	97
64	Skurup	33	1	15	49	29	-	17	46	12	32	44	46	31	77

Tabell 5.2 (forts)

Nyblivna gifta efter tidigare civilstånd samt nyblivna änklings, änkor och fränkskilda efter kön i kommunerna 1998

Län	Kommun	Nyblivna gifta				Nyblivna änklings, änkor och fränkskilda											
		Män efter tidigare civilstånd				Kvinnor efter tidigare civilstånd				Män			Kvinnor				
		Ogift	Änklings	Fränksk.	Summa	Ogift	Änka	Fränksk.	Summa	Änklings.	Fränksk.	Summa	Änkor	Fränksk.	Summa		
	30 Staffanstorps	76	-	17	93	78	-	16	94	18	31	49	30	44	74		
	14 Svalöv	36	2	7	45	30	-	13	43	12	27	39	35	33	68		
	63 Svedala	68	-	20	88	72	-	16	88	14	50	64	32	44	76		
	70 Tomelilla	30	1	5	36	30	-	8	38	25	24	49	47	15	62		
	87 Trelleborg	101	1	37	139	98	-	31	129	51	100	151	100	94	194		
	33 Vellinge	84	4	25	113	86	-	27	113	23	68	91	71	75	146		
	86 Ystad	50	3	18	71	47	1	21	69	40	57	97	83	69	152		
	77 Åstorp	42	-	12	54	43	1	11	55	12	35	47	37	35	72		
	92 Ängelholm	126	2	41	169	128	2	34	164	40	68	108	89	72	161		
	57 Örkelljunga	14	-	3	17	8	-	5	13	16	19	35	24	20	44		
	56 Östra Göinge	25	2	13	40	31	-	7	38	21	32	53	46	28	74		
13	Hallands län	691	7	188	887	671	8	193	872	286	574	860	695	591	1 286		
	82 Falkenberg	82	-	17	99	70	3	21	94	30	72	102	80	77	157		
	80 Halmstad	229	4	65	298	226	-	72	298	88	185	273	230	186	416		
	15 Hylte	19	-	4	23	16	-	4	20	14	25	39	43	20	63		
	84 Kungsbacka	170	-	61	231	179	2	52	233	52	139	191	127	154	281		
	81 Laholm	59	1	13	73	59	1	10	70	35	53	88	80	58	138		
	83 Varberg	132	2	28	163	121	2	34	157	67	100	167	135	96	231		
14	Västra Götalands län	4 313	57	1 218	5 592	4 294	59	1 092	5 447	1 691	3 542	5 233	3 768	3 642	7 410		
	40 Ale	60	3	14	77	62	-	14	76	26	59	85	43	58	101		
	89 Alingsås	86	1	22	109	85	2	27	114	39	68	107	99	81	180		
	60 Bengtsfors	23	-	5	28	17	-	8	25	13	20	33	32	18	50		
	43 Bollebygd	11	-	9	20	17	1	4	22	13	23	36	14	19	33		
	90 Borås	252	2	67	321	251	4	66	321	105	219	324	271	244	515		
	38 Dals-Ed	8	-	3	11	7	-	3	10	8	6	14	17	6	23		
	45 Essunga	11	-	7	18	11	-	6	17	4	7	11	14	8	22		
	99 Falköping	75	2	17	94	71	2	18	91	27	53	80	85	56	141		
	39 Färgelanda	8	1	2	11	9	-	3	12	9	17	26	24	13	37		
	44 Grästorps	15	-	1	16	13	-	3	16	12	10	22	10	14	24		
	47 Gullspång	14	-	4	18	10	-	7	17	15	7	22	22	9	31		
	80 Göteborg	1 653	19	480	2 154	1 683	17	395	2 096	510	1 341	1 851	1 106	1 374	2 480		
	71 Götene	50	1	8	59	49	1	3	53	18	18	36	28	19	47		
	66 Herrljunga	27	1	6	34	27	-	7	34	14	12	26	28	12	40		
	97 Hjo	27	-	4	31	23	-	5	28	9	22	31	32	18	50		
	01 Härryda	85	1	38	124	87	1	29	117	18	59	77	38	64	102		
	46 Karlsborg	12	2	5	19	16	-	4	20	9	5	14	30	11	41		
	82 Kungälv	90	-	29	119	95	1	23	119	34	88	122	74	96	170		
	41 Lerum	72	-	30	102	78	-	31	109	24	76	100	66	90	156		
	94 Lidköping	110	4	23	137	116	2	22	140	56	62	118	98	68	166		
	62 Lilla Edet	20	1	7	28	19	2	4	25	13	37	50	27	25	52		
	84 Lysekil	28	-	9	37	27	-	8	35	18	44	62	49	48	97		
	93 Mariestad	58	1	21	80	62	1	18	81	33	45	78	54	49	103		
	63 Mark	81	2	21	105	79	-	23	102	44	55	99	97	51	148		
	61 Mellerud	28	-	8	36	30	2	4	36	8	24	32	30	21	51		
	30 Munkedal	22	2	10	34	20	-	10	30	12	19	31	29	21	50		
	81 Mölndal	201	1	55	258	198	2	43	243	63	138	201	133	151	284		
	21 Orust	33	1	9	43	29	1	9	40	20	32	52	46	30	76		
	02 Partille	91	1	35	127	106	2	25	133	42	80	122	69	82	151		
	95 Skara	56	-	12	68	51	-	11	62	16	35	51	52	41	93		
	96 Skövde	148	-	31	179	146	1	26	173	48	107	155	122	113	235		
	27 Sotenäs	27	-	7	34	25	-	7	32	13	26	39	42	19	61		
	15 Stenungsund	51	1	17	69	51	1	15	67	12	57	69	37	57	94		
	86 Strömstad	22	-	10	32	20	-	12	32	14	34	48	42	35	77		
	65 Svenljunga	24	-	7	31	23	1	3	27	14	19	33	41	16	57		
	35 Tanum	28	2	13	43	24	2	13	39	17	24	41	27	22	49		
	72 Tibro	25	1	5	31	18	1	7	26	21	23	44	37	19	56		
	98 Tidaholm	28	1	3	32	27	-	5	32	16	28	44	31	24	55		
	19 Tjörn	46	-	9	55	36	-	12	48	17	30	47	39	27	66		
	52 Tranemo	27	-	4	31	23	-	5	28	15	21	36	31	21	52		
	88 Trollhättan	154	-	36	190	142	3	35	180	62	133	195	109	125	234		
	73 Töreboda	13	-	6	19	14	1	3	18	12	23	35	23	24	47		
	85 Uddevalla	135	2	29	166	129	2	36	167	72	118	190	134	137	271		

Tabell 5.2 (forts)

Nyblivna gifta efter tidigare civilstånd samt nyblivna änklingar, änkor och fränskilda efter kön i kommunerna 1998

Län	Kommun	Nyblivna gifta				Nyblivna änklingar, änkor och fränskilda									
		Män efter tidigare civilstånd				Kvinnor efter tidigare civilstånd				Män			Kvinnor		
		Ogift	Änkling	Fränsk.	Summa	Ogift	Änka	Fränsk.	Summa	Änkling.	Fränsk.	Summa	Änkor	Fränsk.	Summa
91	Ulricehamn	64	-	19	83	63	1	19	83	30	37	67	74	32	106
70	Vara	43	-	11	54	42	1	8	51	21	26	47	49	25	74
42	Vårgårda	31	1	3	35	28	-	3	31	20	25	45	26	19	45
87	Vänersborg	78	2	27	107	74	3	32	109	33	72	105	109	77	186
92	Amål	31	-	8	39	26	1	8	35	11	29	40	45	29	74
07	Öckerö	31	1	12	44	35	-	10	45	11	29	40	33	24	57
17	Värmlands län	594	14	175	783	566	8	177	751	336	572	908	765	567	1 332
84	Arvika	61	1	12	74	59	-	16	75	28	50	78	83	53	136
30	Eda	14	-	5	19	14	-	4	18	16	18	34	25	15	40
82	Filipstad	24	-	11	35	22	-	11	33	15	23	38	45	23	68
63	Forsnäs	32	1	13	46	32	1	10	43	15	33	48	23	33	56
64	Grums	17	-	5	22	13	-	8	21	12	16	28	34	15	49
83	Hagfors	19	-	14	33	22	-	12	34	11	36	47	36	31	67
61	Hammarö	43	1	9	53	38	2	7	47	12	32	44	36	38	74
80	Karlstad	167	3	55	225	164	1	55	220	67	159	226	187	163	350
15	Kil	28	2	6	36	24	-	8	32	13	17	30	24	21	45
81	Kristinehamn	59	4	17	80	60	2	16	78	34	57	91	70	57	127
62	Munkfors	6	-	1	7	6	-	1	7	16	11	27	14	14	28
60	Storfors	9	-	5	14	9	-	5	14	10	13	23	12	10	22
66	Sunne	28	2	4	34	24	-	6	30	24	31	55	48	27	75
85	Säffe	35	-	6	41	31	2	7	40	31	40	71	55	35	90
37	Torsby	27	-	5	32	24	-	5	29	22	24	46	41	23	64
65	Ärjäng	25	-	7	32	24	-	6	30	10	12	22	32	9	41
18	Örebro län	672	14	191	877	669	6	194	869	370	566	936	793	571	1 364
82	Askersund	23	1	12	36	25	-	9	34	9	25	34	38	22	60
62	Degerfors	18	-	8	26	19	-	4	23	16	21	37	39	20	59
61	Hallsberg	31	-	10	41	34	-	8	42	24	40	64	49	41	90
63	Hällefors	8	-	2	10	10	1	1	12	10	11	21	29	9	38
83	Karlskoga	75	3	12	90	73	2	18	93	63	72	135	111	75	186
81	Kumla	46	-	13	59	36	1	19	56	28	34	62	48	36	84
60	Laxå	10	-	6	16	9	1	4	14	9	8	17	24	9	33
14	Lekeberg	12	-	6	18	13	-	5	18	5	19	24	16	18	34
85	Lindesberg	53	-	16	69	49	-	18	67	27	39	66	79	36	115
64	Ljusnarsberg	12	1	4	17	15	-	5	20	14	14	28	32	11	43
84	Nora	22	1	9	32	20	-	9	29	5	22	27	37	23	60
80	Örebro	362	8	93	463	366	1	94	461	160	261	421	291	271	562
19	Västmanlands län	666	13	192	872	638	4	208	850	301	603	904	686	615	1 301
84	Arboga	31	-	7	38	30	-	9	39	20	25	45	32	22	54
82	Fagersta	37	1	9	47	33	-	12	45	18	23	41	38	27	65
61	Hallstahammar	31	-	10	41	34	-	12	46	17	40	57	40	42	82
17	Heby	34	3	10	47	35	-	6	41	10	23	33	37	26	63
60	Kungsör	22	-	4	26	21	-	4	25	8	16	24	22	16	38
83	Köping	60	-	14	74	51	-	20	71	40	54	94	89	50	139
62	Norberg	13	-	3	16	8	-	6	14	9	15	24	22	17	39
81	Sala	43	1	19	64	50	1	14	65	22	61	83	53	70	123
04	Skinnskatteberg	8	-	3	11	9	-	2	11	8	13	21	15	10	25
07	Surahammar	22	-	10	32	20	-	11	31	11	29	40	35	31	66
80	Västerås	365	8	103	476	347	3	112	462	138	304	442	303	304	607
20	Dalarnas län	612	21	197	831	589	7	203	801	364	568	932	864	586	1 450
84	Avesta	57	1	22	80	53	1	20	74	39	43	82	71	42	113
81	Borlänge	92	2	36	130	87	2	38	128	54	108	162	108	112	220
80	Falun	135	2	26	163	131	2	29	162	57	115	172	147	128	275
26	Gagnef	17	1	10	28	18	-	9	27	14	19	33	30	15	45
83	Hedemora	33	5	10	48	37	-	9	46	20	28	48	59	34	93
29	Leksand	32	3	12	47	34	-	13	47	29	27	56	58	33	91
85	Ludvika	66	2	22	90	64	-	21	85	39	69	108	96	72	168
23	Malung	13	1	5	20	14	-	7	21	8	11	19	38	7	45
62	Mora	39	-	15	54	37	-	12	49	29	36	65	69	34	103
34	Orsa	8	-	8	16	10	-	7	17	11	16	27	24	17	41
31	Rättvik	19	1	13	33	22	1	9	32	14	16	30	46	12	58
61	Smedjebacken	40	1	8	49	29	-	15	45	12	28	40	33	23	56
82	Säter	27	-	6	33	26	-	6	32	15	25	40	24	27	51

Tabell 5.2 (forts)
Nyblivna gifta efter tidigare civilstånd samt nyblivna änklings, änkor och fränskilda efter kön
i kommunerna 1998

Län	Kommun	Nyblivna gifta				Nyblivna änklings, änkor och fränskilda									
		Män efter tidigare civilstånd				Kvinnor efter tidigare civilstånd				Män			Kvinnor		
		Ogift	Änkling	Fränsk.	Summa	Ogift	Änka	Fränsk.	Summa	Änkling.	Fränsk.	Summa	Änkor	Fränsk.	Summa
21 Vansbro		14	2	1	17	13	1	2	16	13	15	28	27	16	43
39 Älvdalen		20	-	3	23	14	-	6	20	10	12	22	34	14	48
21 Gävleborgs län		587	15	173	775	557	9	197	763	368	608	976	853	602	1 455
83 Bollnäs		52	2	12	66	51	1	19	71	39	48	87	81	47	128
80 Gävle		243	5	66	314	240	5	64	309	109	224	333	246	227	473
04 Hofors		17	-	8	25	19	-	5	24	18	27	45	41	26	67
84 Hudiksvall		59	2	24	85	56	1	28	85	46	81	127	114	82	196
61 Ljusdal		32	-	10	42	35	-	6	41	30	27	57	71	28	99
32 Nordanstig		16	1	4	21	14	1	6	21	13	22	35	25	19	44
01 Ockelbo		8	-	4	12	9	-	4	13	6	16	22	24	17	41
21 Ovanåker		24	3	5	32	23	-	10	33	11	18	29	51	16	67
81 Sandviken		92	1	24	117	72	-	33	105	50	84	134	116	80	196
82 Söderhamn		44	1	16	61	38	1	22	61	46	61	107	84	60	144
22 Västernorrlands län		594	7	142	743	561	8	149	718	338	494	832	788	495	1 283
80 Härmösand		55	-	14	69	52	-	18	70	40	59	99	83	57	140
82 Kramfors		62	1	18	81	53	3	21	77	41	42	83	89	38	127
83 Sollefteå		53	-	9	62	46	-	14	60	50	33	83	94	37	131
81 Sundsvall		224	3	61	288	215	4	60	279	95	209	304	207	217	424
62 Timrå		48	-	12	60	49	-	9	58	23	40	63	47	37	84
60 Ånge		14	-	6	20	17	1	2	20	15	21	36	58	21	79
84 Ömsköldsvik		138	3	22	163	129	-	25	154	74	90	164	210	88	298
23 Jämtlands län		295	-	64	359	290	2	70	362	181	269	450	385	273	658
26 Berg		6	-	3	9	8	-	1	9	11	12	23	26	10	36
05 Bräcke		22	-	7	29	19	-	6	25	13	26	39	32	17	49
61 Härjedalen		15	-	3	18	16	-	6	22	20	19	39	37	21	58
09 Krokom		26	-	4	30	25	-	5	30	18	35	53	52	28	80
03 Ragunda		21	-	5	26	16	-	7	23	15	13	28	23	13	36
13 Strömsund		24	-	8	32	20	-	12	32	31	28	59	60	28	88
21 Åre		25	-	4	29	29	-	4	33	12	15	27	27	15	42
80 Östersund		156	-	30	186	157	2	29	188	61	121	182	128	141	269
24 Västerbottens län		572	14	128	714	568	11	120	700	276	462	738	691	466	1 157
03 Bjuvholm		5	1	-	6	4	1	1	6	2	2	4	6	2	8
25 Dorotea		2	1	1	4	2	2	1	5	5	5	10	9	5	14
81 Lycksele		22	-	8	30	23	1	7	31	15	22	37	34	26	60
18 Malå		4	-	2	6	3	-	2	5	4	2	6	22	1	23
01 Nordmaling		14	1	2	17	10	-	6	16	10	12	22	35	16	51
17 Norsjö		12	-	3	15	16	-	-	16	8	10	18	25	7	32
09 Robertsfors		14	-	2	16	15	-	-	15	6	17	23	24	16	40
82 Skellefteå		128	4	43	175	126	2	37	166	92	129	221	216	132	348
22 Sorsele		1	-	2	3	3	1	1	5	4	4	8	9	4	13
21 Storuman		18	2	1	21	15	-	4	19	6	11	17	28	11	39
80 Umeå		300	3	50	353	302	3	49	354	92	207	299	193	206	399
62 Vilhelmina		12	1	1	14	7	-	4	11	7	14	21	29	13	42
04 Vindeln		12	-	3	15	12	1	-	13	7	3	10	24	5	29
60 Vännäs		19	1	8	28	19	-	8	27	12	13	25	26	12	38
63 Åsele		9	-	2	11	11	-	-	11	6	11	17	11	10	21
25 Norrbottens län		552	13	147	712	539	4	145	688	293	500	793	688	511	1 199
06 Arjeplog		6	-	4	10	6	-	2	8	8	4	12	6	4	10
05 Arvidsjaur		9	-	1	10	8	-	2	10	10	12	22	27	12	39
82 Boden		63	-	23	86	72	-	23	95	22	66	88	97	65	162
23 Gällivare		29	2	9	40	29	-	10	39	27	47	74	50	46	96
83 Haparanda		27	-	7	34	22	-	9	31	17	24	41	34	24	58
10 Jokkmokk		7	2	4	13	7	-	4	11	6	18	24	11	17	28
14 Kalix		47	3	3	53	45	1	7	53	24	31	55	54	30	84
84 Kiruna		59	-	7	66	51	2	8	61	26	41	67	67	45	112
80 Luleå		179	4	44	227	169	-	46	215	65	133	198	141	139	280
21 Pajala		11	1	5	17	14	-	3	17	12	14	26	32	20	52
81 Piteå		76	-	28	104	77	1	18	96	37	83	120	103	80	183
60 Älvsbyn		27	-	7	34	26	-	6	32	19	13	32	23	14	37
13 Övertkalix		1	-	1	2	3	-	1	4	9	4	13	19	7	26
18 Övertorneå		11	1	4	16	10	-	6	16	11	10	21	24	8	32

Tabell 5.3

Nyblivna gifta efter kön, ålder och tidigare civilstånd 1998

Newly married by sex, age and previous marital status 1998

Ålder	Män efter tidigare civilstånd				Kvinnor efter tidigare civilstånd			
	Ogift	Änkling	Frånsk.	Summa	Ogift	Änka	Frånsk.	Summa
15	-	-	-	-	1	-	-	1
16	-	-	-	-	4	-	-	5
17	2	-	-	2	35	-	-	35
18	39	-	-	39	248	-	1	249
19	73	-	-	73	295	-	4	299
20	136	-	3	140	403	-	9	412
21	224	-	1	226	544	-	9	555
22	333	-	2	335	720	-	13	736
23	471	-	7	479	1 008	-	17	1 025
24	738	-	15	754	1 289	1	33	1 323
25	1 107	-	18	1 126	1 820	-	57	1 877
26	1 402	-	21	1 423	1 956	4	64	2 024
27	1 681	1	34	1 716	2 120	2	115	2 238
28	1 837	-	55	1 892	1 934	3	113	2 050
29	1 956	1	72	2 029	1 840	2	140	1 983
30	1 926	1	90	2 017	1 686	7	186	1 880
31	1 881	-	129	2 010	1 422	1	190	1 614
32	1 650	1	124	1 778	1 307	6	239	1 552
33	1 462	2	187	1 652	1 066	6	241	1 313
34	1 282	6	192	1 481	797	4	256	1 058
35	1 035	2	207	1 244	643	2	243	888
36	775	2	213	990	498	3	209	710
37	680	3	195	879	438	7	248	693
38	573	2	211	787	339	6	246	591
39	556	5	251	814	352	6	252	610
40	479	4	238	721	273	-	219	492
41	359	3	219	581	218	3	209	430
42	301	4	241	547	170	5	240	415
43	233	4	254	493	141	2	235	378
44	218	5	248	472	119	7	242	368
45	191	8	236	435	107	9	239	355
46	173	15	250	438	81	4	219	304
47	152	9	250	411	99	10	244	354
48	117	4	264	385	75	3	240	318
49	129	15	282	426	72	11	250	333
50	129	10	287	426	56	8	283	348
51	80	14	249	343	45	10	191	246
52	74	6	247	327	43	11	195	249
53	47	6	265	318	30	7	179	217
54	52	15	221	288	22	9	164	195
55	56	11	231	298	17	4	127	148
56	28	11	183	222	10	7	99	116
57	27	8	136	171	11	4	91	106
58	11	12	108	131	4	5	70	79
59	18	11	128	157	3	10	59	72
60	13	6	94	113	3	7	32	42
61	12	19	96	127	5	2	31	38
62	9	7	65	81	3	6	22	31
63	7	14	64	85	1	3	28	32
64	7	18	43	68	5	4	25	34
65	5	10	28	43	-	8	13	21
66	9	11	24	44	2	13	14	29
67	4	10	25	39	2	7	10	19
68	4	9	20	33	-	2	6	8
69	2	11	20	33	2	3	10	15
70	2	3	15	20	1	-	11	12
71	3	6	10	19	2	5	3	10
72	-	4	15	19	1	3	7	11
73	-	8	7	15	2	-	3	5
74	3	5	8	16	2	7	3	12

Tabell 5.3 (forts)
Nyblivna gifta efter kön, ålder och tidigare civilstånd 1998

Ålder	Män efter tidigare civilstånd				Kvinnor efter tidigare civilstånd			
	Ogift	Änkling	Frånsk.	Summa	Ogift	Änka	Frånsk.	Summa
75	3	5	13	21	-	5	1	6
76	1	6	6	13	-	2	3	5
77	1	8	5	14	-	1	5	6
78	2	3	2	7	2	1	2	5
79	-	3	3	6	-	2	2	4
80	-	4	2	6	-	-	-	-
81	1	1	2	4	-	1	1	2
82	1	3	1	5	-	-	2	2
83	-	4	3	7	-	1	1	2
84	-	2	1	3	-	1	-	1
85	-	1	1	2	-	-	-	-
86	-	-	3	3	-	1	-	1
87	-	1	-	1	-	-	-	-
88	-	-	-	-	-	1	-	1
Summa	24 782	383	7 140	32 323	24 394	275	6 915	31 598
15-19	114	-	-	114	583	-	5	589
20-24	1 902	-	28	1 934	3 964	1	81	4 051
25-29	7 983	2	200	8 186	9 670	11	489	10 172
30-34	8 201	10	722	8 938	6 278	24	1 112	7 417
35-39	3 619	14	1 077	4 714	2 270	24	1 198	3 492
40-44	1 590	20	1 200	2 814	921	17	1 145	2 083
45-49	762	51	1 282	2 095	434	37	1 192	1 664
50-54	382	51	1 269	1 702	196	45	1 012	1 255
55-59	140	53	786	979	45	30	446	521
60-64	48	64	362	474	17	22	138	177
65-69	24	51	117	192	6	33	53	92
70-74	8	26	55	89	8	15	27	50
75-79	7	25	29	61	2	11	13	26
80-84	2	14	9	25	-	3	4	7
85-89	-	2	4	6	-	2	-	2

Tabell 5.4

Ingångna äktenskap (där båda makarna vid giftermålet var folkbokförda i Sverige) efter makarnas ålder 1998
Marriages contracted (where both husband and wife are registered in Sweden at the time of marriage) by age of spouses 1998

Mannens ålder	Hustruns ålder																Summa	
	-15	16	17	18	19	20-24	25-29	30-34	35-39	40-44	45-49	50-54	55-59	60-64	65-69	70-74		75-
-17	-	-	-	-	-	-	-	-	-	-	-	-	-	-	-	-	-	0
18	-	-	1	10	5	6	1	-	-	-	-	-	-	-	-	-	-	23
19	-	-	4	12	12	21	-	-	-	-	-	-	-	-	-	-	-	49
20-24	-	2	5	64	106	1 035	351	80	7	3	1	1	-	-	-	-	-	1 655
25-29	1	-	1	34	59	1 720	4 676	997	147	27	8	1	-	-	-	-	-	7 671
30-34	-	-	1	12	20	553	3 567	3 411	637	121	29	3	1	-	1	-	-	8 356
35-39	-	-	-	10	4	126	808	1 730	1 146	343	62	23	2	-	-	-	-	4 254
40-44	-	-	-	-	2	36	203	569	829	589	246	46	7	-	-	-	-	2 527
45-49	-	-	2	-	2	12	74	206	341	494	490	206	39	5	-	-	-	1 871
50-54	-	-	-	-	-	8	23	70	144	275	445	450	115	18	2	-	-	1 550
55-59	-	-	-	-	-	2	8	21	36	78	214	302	169	32	7	2	-	871
60-64	-	-	-	-	-	-	1	4	13	21	69	137	112	47	11	4	1	420
65-69	-	-	-	-	-	1	-	1	3	6	19	25	35	42	25	9	2	168
70-74	-	-	-	-	-	-	-	-	-	2	4	7	13	17	20	14	4	81
75-	-	-	-	-	-	-	-	-	1	3	1	4	6	9	19	18	28	89
Summa	1	2	14	142	210	3 520	9 712	7 089	3 304	1 962	1 588	1 205	499	170	85	47	35	29 585

Tabell 5.5
Nyblivna gifta efter kön och medborgarskap 1998
 Newly married by sex and citizenship 1998

Mannens medborgarskapsland	Kvinnan folkbokförd i Sverige, efter medborgarskapsland												
	Norden	därav					EU 15 utom Danmark och Finland	därav			Övriga Europa	därav	
Sverige		Danmark	Finland	Island	Norge	Grek- land		Stor- britannien och Nord- irland	Tyskland	Bosnien- Herceg.		Jugo- slavien	
Mannen folk- bokförd i Sverige													
Norden	27 039	26 367	120	367	19	166	204	7	46	54	337	26	33
Sverige	26 585	26 028	106	284	17	150	200	6	46	53	333	26	33
Danmark	120	104	13	2	-	1	2	1	-	-	3	-	-
Finland	200	120	-	80	-	-	1	-	-	-	1	-	-
Island	18	15	-	-	2	1	-	-	-	-	-	-	-
Norge	116	100	1	1	-	14	1	-	-	1	-	-	-
EU15 u. Danm. o. Finl.	350	337	-	8	-	5	31	5	3	10	7	-	-
Grekland	15	14	-	-	-	1	4	4	-	-	1	-	-
Storbritann. o. Nordirl.	116	112	-	1	-	3	5	-	3	1	1	-	-
Tyskland	77	73	-	3	-	1	8	-	-	7	3	-	-
Europa u. EU15 o. Nord.	134	130	-	4	-	-	1	-	-	-	208	123	41
Bosnien-Hercegovina	33	32	-	1	-	-	-	-	-	-	120	106	10
Jugoslavien	38	38	-	-	-	-	-	-	-	-	45	14	29
Polen	13	13	-	-	-	-	-	-	-	-	13	-	-
Afrika	57	54	-	3	-	-	1	-	-	-	-	-	-
Somalia	8	8	-	-	-	-	-	-	-	-	-	-	-
Nordamerika	102	97	-	3	-	2	1	-	-	-	1	-	-
USA	84	81	-	2	-	1	1	-	-	-	-	-	-
Sydamerika	47	46	-	1	-	-	3	-	-	-	1	-	-
Chile	32	32	-	-	-	-	2	-	-	-	1	-	-
Asien	139	137	1	-	-	1	-	-	-	-	7	1	-
Irak	21	21	-	-	-	-	-	-	-	-	5	1	-
Iran	38	37	1	-	-	-	-	-	-	-	-	-	-
Turkiet	32	32	-	-	-	-	-	-	-	-	-	-	-
Oceanien	24	23	-	1	-	-	-	-	-	-	-	-	-
Övriga inkl. okänt	19	19	-	-	-	-	-	-	-	-	3	-	-
Summa	27 911	27 210	121	387	19	174	241	12	49	64	564	150	74
Mannen ej folk- bokförd i Sverige	1 542	1 482	7	44	1	8	12	-	-	4	160	36	50
Samtliga	29 453	28 692	128	431	20	182	253	12	49	68	724	186	124

Polen	Afrika därav Somalia	Nord- amerika	därav USA	Syd- amerika	därav Chile	Asien därav	Irak	Iran	Turkiet	Ocean- ien	Övriga länder inkl. okänt	Summa	Kvinnan ej folk- bokförd i Sverige	Samtliga	
82	61	16	88	56	90	28	358	26	39	31	9	1 951	28 212	1 935	30 147
80	60	16	86	55	88	28	354	25	39	31	9	1 897	27 740	1 881	29 621
1	-	-	-	-	1	-	2	-	-	-	-	11	128	11	139
1	1	-	-	-	1	-	2	1	-	-	-	33	207	33	240
-	-	-	-	-	-	-	-	-	-	-	-	1	18	1	19
-	-	-	2	1	-	-	-	-	-	-	-	9	119	9	128
3	2	1	5	4	1	-	3	-	-	-	-	33	400	32	432
-	-	-	-	-	-	-	-	-	-	-	-	2	20	2	22
-	1	-	4	3	-	-	-	-	-	-	-	6	127	6	133
2	-	-	-	-	1	-	2	-	-	-	-	9	91	9	100
12	-	-	1	1	3	3	2	-	-	-	-	172	351	170	521
-	-	-	1	1	1	1	-	-	-	-	-	47	156	46	202
-	-	-	-	-	-	-	1	-	-	-	-	54	84	54	138
12	-	-	-	-	1	1	-	-	-	-	-	19	27	19	46
-	37	24	-	-	-	-	1	-	-	-	-	92	98	90	188
-	25	24	-	-	-	-	-	-	-	-	-	50	34	49	83
-	-	-	2	1	-	-	1	-	-	-	-	10	107	10	117
-	-	-	1	1	-	-	1	-	-	-	-	3	87	3	90
1	-	-	2	-	24	12	-	-	-	-	-	37	78	36	114
1	-	-	2	-	14	12	-	-	-	-	-	21	52	20	72
2	3	1	-	-	1	1	111	46	15	22	-	434	278	424	702
1	-	-	-	-	-	-	56	46	4	2	-	202	85	199	284
-	2	-	-	-	-	-	12	-	11	1	-	68	55	66	121
-	-	-	-	-	1	1	20	-	-	19	-	47	53	47	100
-	-	-	-	-	-	-	-	-	-	-	1	1	25	1	26
-	-	-	-	-	-	-	9	2	-	-	-	45	32	44	76
100	103	42	98	62	119	44	485	74	54	53	10	2 775	29 581	2 742	32 323
36	52	19	6	1	34	15	173	35	22	58	-	18	2 017	-	2 017
136	155	61	104	63	153	59	658	109	76	111	10	2 793	31 598	2 742	34 340

Tabell 5.6
Nyblivna gifta efter kön och födelseland 1998
 Newly married by sex and country of birth 1998

Mannens födelseland	Kvinnan folkbokförd i Sverige, efter födelseland												
	Norden	därav					EU 15	därav			Övriga	därav	
	Sverige	Danmark	Finland	Island	Norge	utom Danmark och Finland	Grek- land	Stor- britannien och Nord- irland	Tyskland	Europa	Bosnien- Herceg.	Jugo- slavien	
Mannen folk- bokförd i Sverige													
Norden	25 547	24 572	146	637	18	174	230	12	37	84	440	16	71
Sverige	24 741	23 986	132	453	15	155	224	11	37	81	426	15	70
Danmark	134	115	13	5	-	1	4	1	-	2	6	-	1
Finland	538	357	-	177	1	3	1	-	-	-	7	1	-
Island	18	13	-	-	2	1	-	-	-	-	-	-	-
Norge	118	101	1	2	-	14	1	-	-	1	1	-	-
EU15 u. Danm. o. Finl.	375	352	1	18	1	3	35	5	6	9	23	-	5
Grekland	27	22	-	3	1	1	3	3	-	-	4	-	1
Storbritann. o. Nordirl.	105	101	-	3	-	1	9	1	6	-	5	-	-
Tyskland	88	80	-	7	-	1	12	-	-	9	8	-	2
Europa u. EU15 o. Nord.	209	205	1	2	-	1	5	-	1	1	383	148	108
Bosnien-Hercegovina	19	18	-	1	-	-	-	-	-	-	145	117	20
Jugoslavien	79	78	-	1	-	-	-	-	-	-	116	26	82
Polen	31	31	-	-	-	-	-	-	-	-	39	-	-
Afrika	74	64	1	9	-	-	3	-	-	1	2	-	-
Somalia	3	3	-	-	-	-	-	-	-	-	-	-	-
Nordamerika	121	114	-	5	-	2	2	-	-	1	4	-	-
USA	91	87	-	3	-	1	2	-	-	1	1	-	-
Sydamerika	116	114	1	1	-	-	5	-	-	1	7	-	-
Chile	61	61	-	-	-	-	3	-	-	-	3	-	-
Asien	244	226	3	12	-	3	15	-	5	5	23	3	1
Irak	22	22	-	-	-	-	-	-	-	-	4	1	-
Iran	75	64	3	6	-	2	4	-	2	1	9	2	-
Turkiet	37	35	-	2	-	-	3	-	-	3	3	-	-
Oceanien	24	24	-	-	-	-	1	-	-	1	-	-	-
Övriga inkl. okänt	11	9	-	2	-	-	1	-	-	-	1	-	-
Summa	26 721	25 680	153	686	19	183	297	17	49	103	883	167	185
Mannen ej folk- bokförd i Sverige	1 096	1 025	11	53	1	6	25	1	3	10	258	44	103
Samtliga	27 817	26 705	164	739	20	189	322	18	52	113	1 141	211	288

Polen	Afrika	därav Somalia	Nord- amerika	därav USA	Syd- amerika	därav Chile	Asien	därav Irak	Iran	Turkiet	Ocean- ien	Övriga länder inkl. okänt	Summa	Kvinnan ej folk- bokförd i Sverige	Samtliga
140	61	3	105	53	149	60	498	9	48	22	13	18	27 068	996	28 064
133	57	3	101	52	143	58	482	6	45	22	13	16	26 208	914	27 122
2	1	-	1	-	1	-	3	-	-	-	-	1	152	15	167
4	3	-	1	-	3	1	9	2	1	-	-	1	564	61	625
-	-	-	-	-	1	-	-	-	-	-	-	-	17	1	18
1	-	-	2	1	1	1	4	1	-	-	-	-	127	5	132
8	1	-	6	5	3	3	15	-	2	1	-	-	459	54	513
1	-	-	-	-	1	1	2	-	1	-	-	-	37	7	44
3	1	-	3	3	1	1	6	-	-	-	-	-	131	14	145
2	-	-	1	1	-	-	5	-	1	1	-	-	114	12	126
47	3	-	4	4	7	5	14	1	-	-	-	3	628	367	995
2	-	-	1	1	2	2	1	1	-	-	-	-	168	54	222
2	2	-	2	2	1	-	4	-	-	-	-	1	205	125	330
38	-	-	-	-	1	1	2	-	-	-	-	-	73	65	138
1	101	44	1	-	2	2	15	3	1	-	-	1	199	250	449
-	38	36	-	-	-	-	1	1	-	-	-	-	42	55	97
1	1	-	8	1	6	3	6	-	1	1	-	1	149	15	164
1	-	-	1	1	2	1	5	-	1	1	-	1	103	3	106
2	-	-	3	-	68	37	5	-	2	1	-	-	204	72	276
1	-	-	2	-	45	35	1	-	-	1	-	-	115	38	153
8	17	1	3	1	8	7	493	89	121	72	1	4	833	975	1 808
1	4	-	-	-	-	-	111	80	8	2	-	2	143	297	440
3	6	-	1	-	2	2	121	1	111	2	-	2	221	195	416
2	-	-	1	-	2	2	84	1	-	60	1	-	131	95	226
-	-	-	-	-	-	-	-	-	-	-	1	-	26	-	26
-	-	-	-	-	-	-	1	-	-	1	-	1	15	13	28
207	184	48	130	64	243	117	1 047	102	173	98	15	28	29 581	2 742	32 323
56	108	22	12	3	76	45	402	55	57	68	-	12	-	2 017	2 017
263	292	70	142	67	319	162	1 449	157	230	166	15	40	29 581	4 759	34 340

Tabell 5.7

Nyblivna gifta i första giftet efter kön och ålder på 1 000 ogifta 1961 - 1998
 First marriages by sex and age per 1 000 single persons 1961 - 1998

Vigselår	Ålder							
	15-19	20-24	25-29	30-34	35-39	40-44	45-49	Samtliga ¹⁾
Män								
1961-1965	5,4	106,4	161,8	99,6	47,5	24,8	13,4	104,0
1966-1970	3,6	90,0	140,7	78,2	35,9	17,5	10,3	87,5
1971-1975	1,5	48,8	91,3	57,2	26,9	12,8	6,9	57,1
1976-1980	1,2	29,9	72,8	58,1	31,1	14,3	8,1	46,0
1981-1985	0,8	18,5	56,4	54,6	32,2	17,3	8,3	36,9
1986-1990	0,7	18,8	61,6	75,8	62,3	44,7	25,9	46,9
1991	0,6	15,2	46,3	48,6	29,9	16,9	9,2	31,1
1992	0,6	13,8	46,4	49,4	31,1	17,3	10,8	31,2
1993	0,5	11,5	41,2	43,4	28,8	15,7	9,0	27,6
1994	0,6	10,3	39,7	44,0	28,8	15,8	9,2	27,2
1995	0,6	9,6	37,9	42,1	28,6	16,6	9,8	25,8
1996	0,4	8,7	35,8	41,9	27,0	16,7	9,5	24,9
1997	0,4	7,7	32,4	40,3	26,7	15,9	10,1	23,6
1998	0,4	7,1	30,8	38,7	26,3	15,9	10,0	22,8
Kvinnor								
1961-1965	35,5	188,5	181,1	85,5	42,1	22,0	12,9	192,4
1966-1970	27,8	158,6	144,1	67,6	32,2	17,7	10,7	158,4
1971-1975	12,1	95,5	105,0	57,1	28,1	14,0	8,9	96,5
1976-1980	8,2	64,6	87,8	55,2	29,2	14,5	9,3	71,1
1981-1985	4,3	42,2	74,0	52,8	28,3	14,5	8,4	53,0
1986-1990	4,1	41,9	88,4	86,4	65,1	41,5	22,0	63,7
1991	3,8	33,3	62,9	48,3	25,2	14,0	7,7	43,8
1992	3,4	31,0	63,3	49,1	26,9	14,5	7,4	43,3
1993	3,2	26,4	57,0	43,3	23,5	13,2	6,8	38,4
1994	2,9	23,8	55,8	45,0	25,3	13,1	8,0	37,5
1995	2,8	21,7	52,7	44,2	25,1	13,4	7,9	34,0
1996	2,9	19,7	51,5	43,5	25,4	14,3	8,6	33,1
1997	2,4	17,9	47,3	41,1	24,7	13,3	7,9	30,8
1998	2,4	16,1	45,6	40,2	23,2	13,3	8,5	29,6

1) Räknat på 1 000 ogifta män i åldern 20-49 år respektive ogifta kvinnor i åldern 20-44 år.

Tabell 5.8

Nyblivna gifta efter makarnas förutvarande civilstånd 1974 - 1998
 Newly married by previous marital status of spouses 1974 - 1998

År	Samtliga giftermål		Makarnas förutvarande civilstånd ²⁾								
	Antal	0/00 ¹⁾	Ogift man och			Änkling och			Frånskild man och		
			Ogift kvinna	Änka	Frånskild kvinna	Ogift kvinna	Änka	Frånskild kvinna	Ogift kvinna	Änka	Frånskild kvinna
1974	44 864	5,50	33 212	150	2 878	254	132	355	3 200	123	2 807
1975	44 103	5,38	31 226	144	3 112	248	116	364	3 290	140	3 379
1976	44 790	5,45	31 496	141	3 273	212	139	324	3 311	161	3 645
1977	40 370	4,89	27 650	114	3 098	174	146	312	3 122	123	3 546
1978	37 844	4,57	25 609	111	2 972	196	127	285	3 027	125	3 577
1979	37 300	4,50	25 067	116	2 987	170	120	297	3 175	144	3 672
1980	37 569	4,52	25 533	128	3 032	176	105	273	2 961	133	3 746
1981	37 793	4,54	25 631	101	3 183	131	101	270	3 011	131	3 782
1982	37 051	4,45	25 083	100	3 058	112	101	252	3 037	135	3 916
1983	36 210	4,35	24 259	86	3 046	137	96	278	2 966	128	3 965
1984	36 849	4,42	24 665	86	2 962	110	119	278	3 081	129	4 075
1985	38 297	4,59	25 253	97	3 044	118	95	279	3 130	114	4 485
1986	38 906	4,65	25 736	81	3 112	106	99	285	3 105	142	4 351
1987	41 223	4,91	27 378	75	3 286	100	94	282	3 267	149	4 624
1988	44 229	5,24	29 450	94	3 371	128	85	294	3 388	126	5 018
1989	108 919	12,82	77 787	200	8 042	233	106	522	8 392	225	10 966
1990	40 477	4,73	27 666	93	2 778	101	92	213	2 919	106	3 881
1991	36 836	4,27	24 564	74	2 614	98	55	233	2 706	122	3 598
1992	37 173	4,29	25 351	69	2 617	91	64	225	2 697	97	3 601
1993	34 005	3,90	22 781	65	2 404	76	65	224	2 429	95	3 286
1994	34 203	3,90	22 983	73	2 461	77	75	227	2 535	104	3 473
1995	33 642	3,81	22 516	76	2 527	69	64	191	2 411	82	3 559
1996	33 484	3,79	22 203	55	2 524	79	40	238	2 590	93	3 571
1997	32 313	3,65	21 035	92	2 592	85	60	240	2 444	142	3 638
1998	31 598	3,57	20 451	70	2 567	73	54	203	2 420	122	3 625

1) Räknat på medelfolkmängden

2) Båda makarna folkbokförda i Sverige vid giftermålet

Tabell 5.9

Medel-, median- och kvartilåldrar för nyblivna gifta 1940 - 1998

Mean, median and quartile age at marriage 1940 - 1998

Vigselår	Första gifte				Omgifte				Samtliga			
	Medel åldern	Nedre kvar- tilen	Media nen	Övre kvar- tilen	Medel åldern	Nedre kvar- tilen	Media nen	Övre kvar- tilen	Medel åldern	Nedre kvar- tilen	Media nen	Övre kvar- tilen
Män												
1940	29,2	25,0	28,0	31,9	43,9	35,8	42,4	51,1	30,3	25,3	28,4	33,1
1950	28,3	24,1	26,9	30,6	42,5	33,5	40,4	50,0	30,0	24,4	27,6	32,7
1960	27,3	23,2	25,7	28,5	42,2	33,4	40,3	49,2	29,1	23,5	26,4	31,7
1970	26,2	23,1	25,0	27,6	41,9	32,1	40,2	49,7	28,1	23,3	25,5	29,2
1980	29,0	25,4	28,2	31,6	42,1	34,8	39,9	48,4	31,8	26,2	29,6	34,7
1990	30,2	26,0	29,0	33,1	44,6	37,7	43,9	49,9	33,1	26,7	30,7	37,2
1989	33,7	28,4	32,9	38,2	46,2	40,1	45,6	51,7	36,2	29,4	34,8	41,4
1990	30,2	26,0	29,0	33,1	44,6	37,7	43,9	49,9	33,1	26,7	30,7	37,2
1991	30,4	26,2	29,2	33,2	45,0	38,0	44,5	50,4	33,5	27,0	30,9	37,7
1992	30,7	26,6	29,4	33,6	45,5	38,5	45,1	51,2	33,8	27,2	31,0	37,8
1993	30,9	26,8	29,6	33,8	45,8	38,5	45,7	51,7	34,1	27,5	31,2	38,2
1994	31,2	27,0	30,0	34,0	46,1	38,7	45,9	52,1	34,4	27,8	31,6	38,6
1995	31,5	27,4	30,1	34,3	46,2	38,5	45,9	52,4	34,6	28,1	31,8	39,1
1996	31,8	27,5	30,6	34,6	46,5	39,1	46,4	52,8	35,1	28,4	32,2	39,6
1997	32,2	27,9	31,0	35,1	46,8	39,0	46,7	53,4	35,6	28,8	32,7	40,2
1998	32,4	28,0	31,2	35,3	47,1	39,3	46,9	53,8	35,8	28,9	33,1	40,4
Kvinnor												
1940	26,3	22,1	25,0	29,0	37,7	30,9	36,2	43,0	26,8	22,2	25,3	29,6
1950	25,6	21,3	23,9	27,8	36,6	29,4	34,8	42,4	26,6	21,6	24,6	29,3
1960	24,3	20,7	22,8	25,8	37,8	29,8	36,3	44,2	25,9	21,0	23,3	27,6
1970	24,0	21,1	23,0	25,4	37,3	28,2	34,5	44,9	25,5	21,4	23,5	26,5
1980	26,4	23,0	25,6	28,8	38,1	31,6	36,2	42,9	28,8	23,6	26,8	31,7
1990	27,6	24,0	26,6	30,0	40,9	34,1	40,6	46,4	30,2	24,6	27,8	33,5
1989	31,0	25,9	30,1	35,1	42,6	36,4	42,6	48,2	33,2	26,8	31,8	38,1
1990	27,6	24,0	26,6	30,0	40,9	34,1	40,6	46,4	30,2	24,6	27,8	33,5
1991	27,8	24,2	26,8	30,2	41,1	34,3	40,9	47,1	30,5	24,8	28,0	33,9
1992	27,8	24,5	27,1	30,6	41,4	34,0	41,1	47,4	30,8	25,1	28,3	34,1
1993	28,3	24,7	27,4	30,7	41,5	34,1	41,2	48,0	31,0	25,3	28,6	34,2
1994	28,7	25,0	27,8	31,1	42,0	34,5	41,8	48,4	31,4	25,7	29,1	34,8
1995	29,0	25,2	28,1	31,6	41,8	34,5	41,2	48,6	31,7	25,9	29,4	35,1
1996	29,3	25,4	28,5	32,0	42,3	34,8	42,0	49,1	32,1	26,2	29,8	35,7
1997	29,6	25,6	28,7	32,4	42,8	34,8	42,2	49,7	32,6	26,5	30,2	36,3
1998	29,9	25,9	28,9	32,7	43,2	35,3	42,9	50,1	32,9	26,7	30,5	36,8

Tabell 5.10

Nyblivna änklingar, änkor och fränskilda efter kön och ålder 1998

Newly widowed and divorced by sex and age 1998

Ålder	Män			Kvinnor			Ålder	Män			Kvinnor		
	Änkling	Fränsk.	Summa	Änka	Fränsk.	Summa		Änkling	Fränsk.	Summa	Änka	Fränsk.	Summa
17	-	-	-	-	1	1	77	420	10	430	1 079	8	1 087
18	-	-	-	-	4	4	78	476	7	483	1 070	7	1 077
19	-	3	3	1	23	24	79	391	9	400	862	4	866
20	-	8	8	1	63	64	80	381	5	386	826	-	826
21	1	19	20	2	96	98	81	394	8	402	761	2	763
22	-	34	34	1	132	133	82	409	-	409	697	4	701
23	-	91	91	5	183	188	83	392	3	395	678	2	680
24	-	115	115	-	252	252	84	392	3	395	571	1	572
25	-	116	116	6	306	312	85	342	-	342	533	3	536
26	-	220	220	8	382	390	86	290	1	291	410	1	411
27	-	226	226	3	472	475	87	260	1	261	306	-	306
28	2	324	326	9	519	528	88	239	3	242	252	-	252
29	2	415	417	11	634	645	89	176	3	179	184	1	185
30	5	466	471	17	718	735	90	127	-	127	122	-	122
31	4	550	554	11	756	767	91	103	1	104	76	-	76
32	5	648	653	16	803	819	92	69	1	70	42	-	42
33	6	717	723	20	836	856	93	44	-	44	37	-	37
34	8	763	771	25	825	850	94	39	-	39	28	-	28
35	10	739	749	7	820	827	95	21	-	21	13	-	13
36	12	713	725	15	775	790	96	13	-	13	4	-	4
37	9	727	736	35	741	776	97	3	-	3	4	-	4
38	8	712	720	30	754	784	98	4	-	4	1	-	1
39	12	710	722	28	765	793	99	2	-	2	1	-	1
40	18	692	710	27	779	806	101	2	-	2	-	-	-
41	19	734	753	38	763	801							
42	21	761	782	54	704	758	Summ	9 865	20 373	30 238	22 834	20 761	43 595
43	18	756	774	50	675	725							
44	32	673	705	66	664	730							
45	34	691	725	60	692	752							
46	38	647	685	70	611	681	Femårsklasser						
47	35	701	736	60	606	666	15-19	-	3	3	1	28	29
48	30	670	700	108	575	683	20-24	1	267	268	9	726	735
49	45	680	725	108	475	583	25-29	4	1 301	1 305	37	2 313	2 350
50	63	612	675	138	452	590	30-34	28	3 144	3 172	89	3 938	4 027
51	73	580	653	135	449	584	35-39	51	3 601	3 652	115	3 855	3 970
52	68	515	583	168	389	557	40-44	108	3 616	3 724	235	3 585	3 820
53	89	493	582	211	348	559	45-49	182	3 389	3 571	406	2 959	3 365
54	88	464	552	212	317	529	50-54	381	2 664	3 045	864	1 955	2 819
55	91	346	437	223	259	482	55-59	453	1 262	1 715	1 306	826	2 132
56	78	294	372	243	199	442	60-64	657	617	1 274	1 914	315	2 229
57	89	237	326	252	133	385	65-69	935	296	1 231	2 977	145	3 122
58	105	205	310	297	128	425	70-74	1 349	127	1 476	4 240	70	4 310
59	90	180	270	291	107	398	75-79	2 014	57	2 071	5 095	32	5 127
60	118	168	286	333	72	405	80-84	1 968	19	1 987	3 533	9	3 542
61	132	134	266	347	68	415	85-89	1 307	8	1 315	1 685	5	1 690
62	120	117	237	378	68	446	90-94	382	2	384	305	-	305
63	133	111	244	413	47	460	95-	45	-	45	23	-	23
64	154	87	241	443	60	503							
65	155	80	235	476	42	518							
66	171	69	240	538	36	574							
67	182	63	245	649	26	675							
68	211	43	254	610	24	634							
69	216	41	257	704	17	721							
70	244	31	275	720	21	741							
71	236	25	261	799	17	816							
72	240	22	262	854	13	867							
73	304	22	326	909	12	921							
74	325	27	352	958	7	965							
75	349	14	363	1 010	7	1 017							
76	378	17	395	1 074	6	1 080							

Tabell 5.11

Nyblivna änklingar, änkor och frånsklida efter kön och vigselår 1998

Newly widowed and divorced by sex and year of marriage 1998

Vigsel- år	Män			Kvinnor			Vigsel- år	Män			Kvinnor		
	Änkling	Frånsk.	Summa	Änka	Frånsk.	Summa		Änkling	Frånsk.	Summa	Änka	Frånsk.	Summa
1998	18	65	83	65	71	136	1938	239	2	241	538	2	540
1997	26	568	594	75	598	673	1937	211	-	211	433	-	433
1996	23	931	954	45	947	992	1936	182	-	182	342	-	342
1995	15	1 128	1 143	51	1 165	1 216	1935	125	-	125	288	-	288
1994	19	1 220	1 239	46	1 247	1 293	1934	81	1	82	197	1	198
1993	26	1 194	1 220	46	1 231	1 277	1933	68	-	68	134	-	134
1992	27	1 086	1 113	36	1 088	1 124	1932	51	-	51	83	-	83
1991	21	980	1 001	52	986	1 038	1931	20	-	20	55	-	55
1990	34	980	1 014	54	1 007	1 061	1930	32	-	32	45	-	45
1989	110	2 170	2 280	223	2 195	2 418	1929	15	-	15	28	-	28
1988	37	915	952	74	928	1 002	1928	8	-	8	12	-	12
1987	56	746	802	79	757	836	1927	9	-	9	6	-	6
1986	35	670	705	68	679	747	1926	4	-	4	3	-	3
1985	23	583	606	73	600	673	1925	1	-	1	2	-	2
1984	43	596	639	65	600	665	1924	1	-	1	2	-	2
1983	32	527	559	66	536	602	1923	3	-	3	1	-	1
1982	34	492	526	74	497	571	Okänt	4	18	22	8	21	29
1981	39	498	537	70	508	578	Summa	9 865	20 373	30 238	22 834	20 761	43 595
1980	48	434	482	86	436	522							
1979	43	397	440	78	405	483							
1978	47	392	439	86	401	487							
1977	40	378	418	103	382	485							
1976	51	365	416	103	370	473							
1975	61	382	443	102	393	495							
1974	52	341	393	138	347	485							
1973	55	239	294	75	249	324	Femårsklasser						
1972	54	213	267	118	221	339	1998-1994	101	3 912	4 013	282	4 028	4 310
1971	81	222	303	135	224	359	1993-1989	218	6 410	6 628	411	6 507	6 918
1970	64	201	265	128	198	326	1988-1984	194	3 510	3 704	359	3 564	3 923
1969	80	198	278	174	199	373	1983-1979	196	2 348	2 544	374	2 382	2 756
1968	86	166	252	178	168	346	1978-1974	251	1 858	2 109	532	1 893	2 425
1967	109	164	273	255	167	422	1973-1969	334	1 073	1 407	630	1 091	1 721
1966	120	157	277	252	163	415	1968-1964	554	703	1 257	1 206	724	1 930
1965	113	113	226	256	117	373	1963-1959	792	310	1 102	1 805	316	2 121
1964	126	103	229	265	109	374	1958-1954	1 069	142	1 211	2 750	146	2 896
1963	112	77	189	318	77	395	1953-1949	1 573	59	1 632	3 718	59	3 777
1962	153	88	241	333	90	423	1948-1944	1 880	24	1 904	4 717	24	4 741
1961	169	57	226	363	58	421	1943-1939	1 649	3	1 652	3 873	3	3 876
1960	175	42	217	395	43	438	1938-1934	838	3	841	1 798	3	1 801
1959	183	46	229	396	48	444	1933-1929	186	-	186	345	-	345
1958	180	44	224	444	45	489	1928-1924	23	-	23	25	-	25
1957	202	28	230	533	29	562	1923- Okänt	3 4	- 18	3 22	1 8	- 21	1 29
1956	208	20	228	504	21	525							
1955	229	26	255	608	28	636							
1954	250	24	274	661	23	684							
1953	280	21	301	700	21	721							
1952	284	10	294	719	11	730							
1951	312	14	326	707	12	719							
1950	352	7	359	761	7	768							
1949	345	7	352	831	8	839							
1948	342	7	349	921	7	928							
1947	318	2	320	900	2	902							
1946	420	5	425	999	5	1 004							
1945	402	6	408	983	6	989							
1944	398	4	402	914	4	918							
1943	400	1	401	866	1	867							
1942	353	2	355	959	2	961							
1941	294	-	294	723	-	723							
1940	318	-	318	687	-	687							
1939	284	-	284	638	-	638							

Tabell 5.12

Nyblivna fränskilda efter kön, ålder och äktenskapets varaktighet 1998

Newly divorced by sex, age and duration of marriage 1998

Kön Ålder	Äktenskapets varaktighet (år)														Samtliga
	0	1	2	3	4	5	6	7	8	9	10-14	15-19	20-	Okänt	
Män															
-19	1	2	-	-	-	-	-	-	-	-	-	-	-	-	3
20-24	26	68	72	49	37	7	2	3	2	-	-	-	-	1	267
25-29	61	175	201	219	225	170	113	60	42	14	19	-	-	2	1 301
30-34	50	203	263	364	371	373	303	276	398	205	321	17	-	-	3 144
35-39	46	125	170	225	247	269	264	257	536	319	891	239	10	3	3 601
40-44	34	88	120	125	131	145	137	140	429	231	1 002	790	237	7	3 616
45-49	22	67	86	91	81	86	77	102	337	124	533	721	1 057	5	3 389
50-54	26	50	47	50	69	55	64	61	212	95	296	305	1 333	1	2 664
55-59	15	22	30	31	35	34	29	28	91	36	117	120	673	1	1 262
60-64	11	19	15	23	14	10	15	14	38	17	59	48	334	-	617
65-69	3	4	3	4	5	5	1	3	10	9	35	21	193	-	296
70-74	1	3	1	4	1	4	2	5	-	2	9	9	86	-	127
75-	1	1	1	3	2	6	1	-	4	1	4	9	53	-	86
Summa	297	827	1 009	1 188	1 218	1 164	1 008	949	2 099	1 053	3 286	2 279	3 976	20	20 373
Kvinnor															
-19	11	13	3	-	1	-	-	-	-	-	-	-	-	-	28
20-24	62	163	163	129	104	60	22	10	9	4	-	-	-	-	726
25-29	63	221	253	370	354	318	231	171	140	77	108	1	-	6	2 313
30-34	48	176	254	332	348	379	337	349	601	330	700	79	-	5	3 938
35-39	35	99	135	153	197	174	222	208	577	327	1 089	572	61	6	3 855
40-44	27	83	101	104	105	100	101	90	396	161	809	910	594	4	3 585
45-49	27	66	65	74	66	77	50	60	236	87	366	458	1 324	3	2 959
50-54	21	28	37	53	45	39	33	36	113	52	161	201	1 135	1	1 955
55-59	5	11	7	15	13	23	14	19	45	26	79	54	515	-	826
60-64	3	6	3	5	1	5	5	8	12	4	15	21	227	-	315
65-69	-	2	2	1	2	3	1	3	4	3	9	8	107	-	145
70-74	-	-	-	2	3	-	1	1	-	1	2	5	55	-	70
75-	2	-	-	-	-	2	1	1	3	-	-	4	33	-	46
Summa	304	868	1 023	1 238	1 239	1 180	1 018	956	2 136	1 072	3 338	2 313	4 051	25	20 761

Tabell 5.13
Nyblivna fränskilda efter kön och makarnas ålder 1998
 Newly divorced by sex and age of spouses 1998

Mannens ålder	Kvinnan folkbokförd i Sverige, efter ålder													Summa	Kvinnan ej folkbokf. i Sverige	Samtliga	
	-19	20-24	25-29	30-34	35-39	40-44	45-49	50-54	55-59	60-64	65-69	70-74	75-				
Mannen folkbokförd i Sverige	-	3	-	-	-	-	-	-	-	-	-	-	-	-	3	-	3
-19	7	164	52	17	4	1	2	1	-	-	-	-	-	-	248	19	267
20-24	8	250	654	227	49	23	10	7	2	-	1	-	-	-	1 231	70	1 301
25-29	4	150	916	1 438	386	98	39	25	5	3	-	-	-	-	3 064	80	3 144
30-34	-	56	324	1 332	1 327	346	66	24	8	3	-	1	-	-	3 487	114	3 601
35-39	2	13	121	474	1 287	1 267	311	54	15	3	-	-	-	-	3 547	69	3 616
40-44	-	13	40	168	434	1 168	1 189	258	46	4	1	1	-	-	3 322	67	3 389
45-49	-	5	24	69	161	409	926	861	135	19	4	-	-	-	2 613	51	2 664
50-54	-	1	6	21	43	114	216	467	318	43	5	4	1	1 239	23	1 262	
55-59	-	-	8	13	15	36	73	128	183	113	23	5	1	598	19	617	
60-64	-	-	1	5	1	8	18	38	54	87	59	15	3	289	7	296	
65-69	-	-	-	1	2	6	6	10	15	16	35	23	10	124	3	127	
70-74	-	-	-	-	-	1	3	2	9	8	13	20	26	82	4	86	
75-	-	-	-	-	-	-	-	-	-	-	-	-	-	-	-	-	-
Summa	21	655	2 146	3 765	3 709	3 477	2 859	1 875	790	299	141	69	41	19 847	526	20 373	
Mannen ej folkbokförd i Sverige	7	71	167	173	146	108	100	80	36	16	4	1	5	914	-	914	
Samtliga	28	726	2 313	3 938	3 855	3 585	2 959	1 955	826	315	145	70	46	20 761	526	21 287	

Tabell 5.14
Nyblivna fränskilda efter kön och medborgarskap 1998
 Newly divorced by sex and citizenship 1998

Mannens medborgarskaps- land	Kvinnan folkbokförd i Sverige, efter medborgarskapsland													
	Norden	därav					EU 15			Tyskland	Övriga Europa	därav		
		Sverige	Danmark	Finland	Island	Norge	utom Danmark och Finland	Grek- land	Stor- britannien och Nord- irland			Bosnien- Herceg.	Jugo- slavien	
Mannen folk- bokförd i Sverige														
Norden	16 781	16 303	70	280	10	118	101	3	25	28	314	5	25	
Sverige	16 438	16 104	51	178	3	102	97	3	24	27	305	5	25	
Danmark	84	62	18	2	-	2	-	-	-	-	2	-	-	
Finland	169	70	-	99	-	-	1	-	-	-	4	-	-	
Island	16	9	-	-	7	-	-	-	-	-	1	-	-	
Norge	74	58	1	1	-	14	3	-	1	1	2	-	-	
EU15 u. Danm. o. Finl.	194	185	1	6	-	2	15	4	5	4	6	-	-	
Grekland	11	10	-	1	-	-	4	4	-	-	1	-	-	
Storbritann. o. Nordirl.	57	54	1	1	-	1	5	-	5	-	2	-	-	
Tyskland	42	41	-	1	-	-	4	-	-	4	1	-	-	
Europa u. EU15 o. Nord	200	187	2	8	-	3	-	-	-	-	295	121	80	
Bosnien-Hercegovina	15	15	-	-	-	-	-	-	-	-	123	115	6	
Jugoslavien	98	90	1	5	-	2	-	-	-	-	86	5	72	
Polen	19	18	1	-	-	-	-	-	-	-	26	-	-	
Afrika	171	162	1	8	-	-	1	-	-	-	3	-	1	
Somalia	11	11	-	-	-	-	-	-	-	-	-	-	-	
Nordamerika	90	85	1	2	-	2	-	-	-	-	5	-	-	
USA	66	62	1	1	-	2	-	-	-	-	-	-	-	
Sydamerika	81	78	-	3	-	-	-	-	-	-	5	1	-	
Chile	50	47	-	3	-	-	-	-	-	-	1	1	-	
Asien	265	258	-	7	-	-	1	-	-	-	24	1	2	
Irak	17	17	-	-	-	-	-	-	-	-	9	-	1	
Iran	65	64	-	1	-	-	-	-	-	-	4	-	1	
Turkiet	68	66	-	2	-	-	1	-	-	-	4	-	-	
Oceanien	7	7	-	-	-	-	-	-	-	-	-	-	-	
Övriga inkl. okänt	23	23	-	-	-	-	-	-	-	-	4	-	-	
Summa	17 812	17 288	75	314	10	125	118	7	30	32	656	128	108	
Mannen ej folk- bokförd i Sverige	712	681	3	17	1	10	19	-	2	9	49	26	6	
Samtliga	18 524	17 969	78	331	11	135	137	7	32	41	705	154	114	

Polen	Afrika därav Somalia	Nord- amerika	därav USA	Syd- amerika	därav Chile	Asien därav	Irak	Iran	Turkiet	Ocean- ien	Övriga länder inkl. okänt	Summa	Kvinnan ej folk- bokförd i Sverige	Samtliga	
143	148	18	59	37	93	48	335	34	66	43	9	393	17 876	379	18 255
138	144	18	59	37	89	47	326	34	66	42	9	372	17 503	358	17 861
2	1	-	-	-	1	1	1	-	-	-	-	7	89	7	96
2	2	-	-	-	2	-	4	-	-	-	-	7	182	7	189
-	-	-	-	-	-	-	1	-	-	-	-	2	18	2	20
1	1	-	-	-	1	-	3	-	-	1	-	5	84	5	89
2	-	-	-	-	1	-	1	-	-	1	-	11	218	10	228
1	-	-	-	-	-	-	-	-	-	-	-	1	16	1	17
-	-	-	-	-	-	-	-	-	-	-	-	1	64	1	65
-	-	-	-	-	-	-	-	-	-	-	-	2	47	2	49
27	1	1	1	-	1	1	3	-	1	-	-	33	505	29	534
-	-	-	-	-	-	-	-	-	-	-	-	5	138	5	143
-	1	1	-	-	1	1	-	-	-	-	-	8	187	7	194
26	-	-	-	-	-	-	1	-	-	-	-	7	46	7	53
1	138	106	-	-	1	1	-	-	-	-	-	30	314	30	344
-	106	105	-	-	-	-	-	-	-	-	-	13	117	13	130
-	-	-	11	5	4	2	1	-	1	-	-	8	112	8	120
-	-	-	5	5	-	-	1	-	1	-	-	3	72	3	75
1	1	-	4	-	57	39	-	-	-	-	-	7	148	7	155
-	1	-	1	-	39	37	-	-	-	-	-	4	92	4	96
5	7	-	-	-	2	1	300	76	124	60	-	62	626	58	684
-	4	-	-	-	-	-	83	73	5	2	-	19	115	18	133
2	2	-	-	-	1	-	120	2	118	-	-	20	192	20	212
2	-	-	-	-	1	1	59	-	-	58	-	6	133	6	139
-	-	-	-	-	-	-	-	-	-	-	-	1	7	1	8
2	1	-	-	-	-	-	5	-	-	1	-	12	41	4	45
181	296	125	75	42	159	92	645	110	192	105	9	557	19 847	526	20 373
5	39	30	3	-	20	10	60	6	19	13	2	6	914	-	914
186	335	155	78	42	179	102	705	116	211	118	11	563	20 761	526	21 287

Tabell 5.15
Nyblivna frånskilda efter kön och födelseland 1998
 Newly divorced by sex and country of birth 1998

Männens födelseland	Kvinnan folkbokförd i Sverige, efter födelseland														
	Norden	dä- räv	Sverige	Danmark	Finland	Island	Norge	EU 15 utom Danmark och Finland	dä- räv Grek- land	Stor- britannien och Nord- irland	Tyskland	Övriga Europa	dä- räv Bosnien- Herceg- slavien	Jugo- slavien	
Mannen folk- bokförd i Sverige															
Norden	14 950	14 008	135	645	10	152	128	9	23	45	340	1	39		
Sverige	14 210	13 565	107	405	2	131	120	8	23	40	308	1	39		
Danmark		122	92	23	5	-	2	-	-	2	5	-	-		
Finland		501	263	5	231	1	1	5	1	-	2	19	-	-	
Island		18	10	-	-	7	1	-	-	-	2	-	-		
Norge		99	78	-	4	-	17	1	-	-	1	6	-	-	
EU15 u. Danm. o. Finl.	261	244	-	15	-	2	36	13	7	11	26	1	3		
Grekland	18	17	-	1	-	-	14	13	1	-	5	-	1		
Storbritann. o. Nordirl.	50	49	-	1	-	-	5	-	5	-	5	-	1		
Tyskland	79	73	-	5	-	1	11	-	1	9	7	-	1		
Europa u. EU15 o. Nord	273	244	1	24	-	4	8	-	-	2	668	138	243		
Bosnien-Hercegovina	10	10	-	-	-	-	2	-	-	1	128	113	10		
Jugoslavien	151	135	1	12	-	3	4	-	-	1	261	21	219		
Polen	20	18	-	2	-	-	1	-	-	-	120	-	-		
Afrika	211	184	2	22	-	3	4	-	-	1	12	-	2		
Somalia	2	1	-	1	-	-	-	-	-	-	1	-	-		
Nordamerika	93	88	1	3	1	-	2	-	-	-	10	-	1		
USA	72	68	1	2	1	-	1	-	-	-	3	-	1		
Sydamerika	78	66	-	11	-	1	3	-	-	2	14	-	1		
Chile	36	30	-	6	-	-	3	-	-	2	8	-	1		
Asien	239	218	2	17	1	1	7	-	4	1	76	2	12		
Irak	9	9	-	-	-	-	1	-	-	-	25	-	5		
Iran	32	29	-	3	-	-	1	-	-	1	21	-	3		
Turkiet	63	58	1	4	-	-	1	-	-	-	7	1	-		
Oceanien	8	8	-	-	-	-	-	-	-	-	-	-	-		
Övriga inkl. okänt	3	3	-	-	-	-	-	-	-	-	6	-	-		
Summa	16 116	15 063	141	737	12	163	188	22	34	62	1 152	142	301		
Mannen ej folk- bokförd i Sverige	537	486	5	35	1	10	25	3	2	12	81	32	13		
Samtliga	16 653	15 549	146	772	13	173	213	25	36	74	1 233	174	314		

Polen	Afrika därav Somalia	Nord- amerika	därav USA	Syd- amerika	därav Chile	Asien därav	Irak	Iran	Turkiet	Ocean- ien	Övriga länder inkl. okänt	Summa	Kvinnan ej folk- bokförd i Sverige	Samtliga	
172	75	-	72	45	82	25	266	2	16	13	10	26	15 952	219	16 171
155	69	-	69	43	74	24	251	2	15	13	10	24	15 138	197	15 335
3	-	-	-	-	2	1	-	-	-	-	-	-	131	6	137
8	5	-	3	2	4	-	11	-	1	-	-	2	550	9	559
1	-	-	-	-	-	-	1	-	-	-	-	-	21	2	23
5	1	-	-	-	2	-	3	-	-	-	-	-	112	5	117
12	4	-	4	3	4	-	10	-	-	1	1	1	347	18	365
3	-	-	1	1	-	-	2	-	-	-	-	-	40	4	44
-	-	-	-	-	-	-	5	-	-	-	-	-	65	2	67
4	1	-	-	-	1	-	1	-	-	1	-	-	100	2	102
124	4	1	-	-	1	1	13	-	2	3	1	9	977	57	1 034
-	-	-	-	-	-	-	1	-	-	-	-	-	141	7	148
4	1	-	-	-	1	1	5	-	1	2	-	-	423	15	438
115	-	-	-	-	-	-	1	-	-	-	1	2	145	10	155
5	377	130	-	-	8	6	7	-	-	-	-	1	620	59	679
-	125	115	-	-	-	-	-	-	-	-	-	-	128	16	144
3	-	-	13	1	8	3	2	-	1	-	-	2	132	11	143
1	-	-	1	1	-	-	1	-	1	-	-	1	79	3	82
2	2	-	13	1	182	130	2	-	-	-	-	1	295	20	315
-	1	-	4	-	125	118	-	-	-	-	-	-	177	13	190
24	22	-	4	-	12	5	1 038	172	377	159	-	8	1 488	137	1 625
5	11	-	1	-	2	-	188	163	8	4	-	3	241	30	271
11	2	-	1	-	5	2	377	4	364	-	-	2	444	45	489
3	-	-	-	-	1	1	161	-	3	147	-	-	233	12	245
-	-	-	-	-	-	-	-	-	-	-	-	-	8	1	9
2	-	-	-	-	-	-	1	-	-	1	-	18	28	4	32
344	484	131	106	50	297	170	1 339	174	396	177	12	66	19 847	526	20 373
13	75	33	9	1	40	22	130	10	35	20	2	9	914	-	914
357	559	164	115	51	337	192	1 469	184	431	197	14	75	20 761	526	21 287

Tabell 5.16

Äktenskapskillnader efter äktenskapets varaktighet på 1 000 ingångna äktenskap 1962-1998

Divorce rate by duration of marriage per 1 000 marriages 1962-1998

Skils- mässoår	Äktenskapets varaktighet efter antal år sedan vigselåret												
	0	1	2	3	4	5	6	7	8	9	10	15	20
1962	0,3	3	9	14	18	17	15	13	13	12	10	8	6
1963	0,3	2	9	16	18	16	13	12	11	11	10	7	6
1964	0,2	2	10	17	17	16	15	15	12	11	11	8	7
1965	0,1	3	10	18	19	17	16	13	13	13	11	8	7
1966	0,4	2	11	19	20	19	17	15	13	12	1	7	6
1967	0,4	2	10	17	20	19	17	16	15	13	11	9	7
1968	0,3	2	11	18	20	20	18	16	14	13	12	9	7
1969	0,2	3	9	18	21	19	19	18	16	15	13	10	8
1970	0,4	2	11	19	22	22	20	19	18	16	14	10	7
1971	0,5	3	10	20	21	23	22	21	18	17	15	11	8
1972	0,5	4	14	21	25	23	23	22	21	20	18	12	9
1973	0,3	4	14	22	24	25	23	25	21	20	20	13	10
1974	2,8	18	34	41	40	38	36	35	32	30	28	20	16
1975	2,4	17	25	28	28	27	26	23	23	22	21	15	11
1976	2,7	17	26	25	23	24	21	20	19	18	17	14	10
1977	3,4	17	27	26	23	23	19	19	16	17	15	12	9
1978	2,8	19	27	28	25	21	20	17	17	16	15	12	10
1979	3,4	18	28	29	27	23	19	18	16	15	15	13	9
1980	2,9	16	28	32	28	23	20	18	16	14	14	13	10
1981	2,4	16	27	31	30	25	22	19	17	15	14	12	11
1982	2,6	16	26	33	33	27	22	19	18	14	15	13	10
1983	3,2	16	27	31	29	25	22	20	17	17	15	12	12
1984	2,5	17	25	31	28	26	22	20	19	17	14	11	11
1985	2,8	15	28	29	29	25	22	21	18	17	15	11	12
1986	2,8	18	27	28	26	24	22	21	18	15	15	11	10
1987	2,8	16	25	28	25	25	21	17	17	16	14	11	10
1988	2,4	15	24	28	25	23	20	18	16	15	14	10	9
1989	0,9	15	26	30	29	24	21	20	18	16	15	11	10
1990	2,2	8	26	31	29	25	23	19	18	18	15	11	10
1991	2,2	16	18	31	30	24	23	21	19	18	17	12	10
1992	2,1	18	30	26	33	29	24	22	19	19	17	11	10
1993	2,5	16	30	34	27	28	27	23	19	18	18	12	10
1994	2,2	17	27	36	36	26	26	24	21	20	18	12	10
1995	2,3	16	27	32	34	32	24	24	22	20	19	13	10
1996	2,0	16	26	33	33	31	27	22	22	20	17	12	10
1997	2,4	17	27	31	35	31	29	24	19	20	18	13	10
1998	2,2	17	26	32	33	32	26	24	22	19	19	14	10

Anm: Tabellen revideras årligen med hänsyn till immigration/emigration

Tabell 5.17

Relativa antalet äktenskapsskillnader i varje vigselkohort efter antalet år sedan vigselåret 1955 - 1998

Relative number of divorces in each marriage cohort by number of years since marriage 1955 - 1998

Vigselår	Antalet genom äktenskapsskillnad upplösta äktenskap per 1 000 ingångna efter antal år sedan vigselåret																				
	0	1	2	3	4	5	6	7	8	9	10	11	12	13	14	15	20	25	30	35	40
1955	0,2	1	8	18	29	40	50	60	67	75	82	90	97	103	110	117	163	199	220	230	234
1956	0,2	2	9	20	33	44	55	63	72	80	88	95	102	109	117	124	176	213	236	246	251
1957	0,1	2	8	19	32	44	54	64	73	82	90	98	106	113	121	129	181	218	239	249	253
1958	0,1	1	9	20	33	45	55	65	74	83	92	100	108	117	126	135	193	232	253	264	268
1959	0,3	2	9	19	32	43	55	65	76	85	94	103	112	121	131	145	201	242	264	274	.
1960	0,2	2	8	20	32	44	56	67	77	87	97	106	117	129	144	158	213	255	277	286	.
1961	0,2	2	9	21	35	48	60	72	83	94	104	116	128	145	162	176	231	274	295	305	.
1962	0,2	2	9	22	37	50	63	76	89	101	114	127	145	162	176	188	244	286	307	318	.
1963	0,2	2	9	23	38	52	66	79	92	106	121	141	160	175	188	200	258	300	322	332	.
1964	0,2	2	11	23	38	52	66	82	98	112	134	154	169	182	195	208	267	309	330	.	.
1965	0,1	2	9	22	38	53	69	86	102	125	145	162	176	190	203	216	275	316	340	.	.
1966	0,3	2	10	24	40	57	74	93	118	141	158	173	186	199	210	222	280	319	342	.	.
1967	0,3	2	9	23	39	56	74	102	125	143	158	172	186	198	210	223	277	318	341	.	.
1968	0,3	2	10	26	45	64	92	116	135	152	167	181	194	206	219	230	283	322	345	.	.
1969	0,2	2	10	27	46	76	102	122	138	154	169	183	196	210	222	233	285	324	.	.	.
1970	0,4	3	14	32	63	90	111	129	147	162	176	188	201	214	225	237	288	327	.	.	.
1971	0,5	4	15	47	75	99	118	135	151	166	180	194	207	219	231	242	292	331	.	.	.
1972	0,4	4	31	59	82	104	124	142	158	172	187	201	215	226	238	249	300	339	.	.	.
1973	0,3	15	40	65	89	110	129	146	163	177	192	207	221	233	245	254	308	349	.	.	.
1974	2,3	20	46	72	97	120	140	158	176	193	208	223	236	248	258	269	323
1975	2,4	19	46	74	101	124	146	165	182	199	214	227	240	252	263	274	329
1976	2,7	20	47	76	104	128	151	171	190	206	221	235	247	259	272	283	338
1977	3,4	22	50	82	113	140	162	183	201	217	231	243	256	268	281	292	347
1978	2,8	21	50	80	113	138	160	181	198	214	228	242	256	269	282	294	351
1979	3,4	19	46	79	108	133	156	176	193	208	223	238	252	266	279	291
1980	2,9	19	46	77	105	129	151	168	185	200	216	230	245	259	272	286
1981	2,4	19	46	77	105	130	150	168	186	204	220	236	251	266	281	293
1982	2,6	18	43	72	98	123	143	164	182	200	217	232	247	262	276	289
1983	3,2	20	48	76	101	124	145	164	183	202	220	236	251	265	278	291
1984	2,5	18	45	72	97	121	144	164	183	202	220	238	254	268	283
1985	2,8	21	45	74	103	128	151	173	192	213	232	248	263	278
1986	2,8	19	43	72	101	125	149	173	193	214	231	249	264
1987	2,8	18	44	75	105	134	161	185	207	227	245	261
1988	2,4	18	44	75	108	136	162	187	209	230	249
1989	0,9	8	26	52	78	104	128	150	170	189
1990	2,2	19	48	82	117	150	177	201	223
1991	2,2	21	51	87	120	151	180	204
1992	2,1	18	44	76	109	139	166
1993	2,5	20	47	80	114	147
1994	2,2	18	44	75	109
1995	2,3	18	45	77
1996	2,0	19	45
1997	2,4	19
1998	2,2

Anm: Tabellen revideras årligen med hänsyn till immigration/emigration

Tabell 5.18

Nyblivna frånskilda kvinnor efter ålder på 1 000 gifta kvinnor 1969 - 1998
Age-specific divorce rates of women per 1 000 married women 1969 - 1998

År	Ålder								
	15-19	20-24	25-29	30-34	35-39	40-44	45-49	50-54	55-59
1969	4,9	12,1	12,9	10,2	8,8	7,2	5,5	3,8	2,3
1970	4,5	13,7	14,1	10,9	9,6	7,2	5,7	3,6	2,4
1971	7,0	14,6	15,1	11,7	9,9	7,7	5,5	3,8	2,3
1972	7,4	16,1	17,0	13,9	11,6	8,9	6,8	3,8	2,5
1973	4,2	16,9	18,4	15,6	12,7	9,7	6,6	4,2	2,5
1974	21,2	30,9	29,4	24,3	20,2	16,3	12,9	8,7	5,3
1975	30,6	28,7	27,4	24,5	21,3	17,2	12,0	7,6	4,3
1976	31,2	27,7	23,3	20,9	18,9	15,0	10,6	6,3	3,5
1977	34,4	28,5	22,5	19,9	17,8	14,2	10,0	6,0	3,2
1978	29,4	32,0	22,5	19,6	18,2	15,1	10,1	5,8	3,2
1979	33,1	32,2	23,1	20,1	18,3	15,4	10,5	5,8	3,4
1980	30,3	33,0	24,0	19,6	18,6	15,4	10,2	5,9	3,4
1981	27,1	34,1	24,1	20,4	19,3	16,1	11,0	6,5	3,5
1982	29,8	35,8	26,7	21,5	19,8	17,4	11,4	6,4	3,9
1983	29,9	33,7	25,8	21,0	20,2	18,2	12,3	7,6	3,6
1984	30,3	35,6	26,3	21,5	19,7	18,5	12,9	7,4	3,7
1985	34,6	36,1	26,6	21,3	19,8	17,9	12,7	7,0	3,8
1986	34,6	36,7	24,9	21,0	19,7	17,2	12,9	7,2	3,7
1987	34,9	32,2	24,6	20,3	18,9	17,2	12,4	7,3	3,8
1988	28,4	31,9	24,2	19,2	17,8	16,5	12,7	7,3	3,9
1989	26,3	31,6	23,9	20,5	18,6	17,2	13,6	7,8	4,0
1990	25,5	31,0	24,5	20,2	19,4	17,5	13,0	7,3	3,7
1991	23,7	35,6	27,6	21,5	20,1	17,7	13,3	7,6	3,8
1992	40,6	41,4	31,1	24,8	22,3	18,8	14,1	8,5	4,2
1993	31,8	43,6	32,2	25,3	22,5	19,5	13,6	8,6	3,8
1994	35,3	40,8	32,7	27,7	23,2	19,4	14,8	9,3	4,5
1995	36,8	39,8	31,9	27,8	24,7	21,4	15,3	9,9	4,6
1996	36,4	39,6	32,5	27,5	24,1	20,4	14,8	9,0	4,8
1997	34,7	42,6	33,2	27,7	24,3	20,2	15,0	9,3	5,0
1998	26,0	42,7	32,7	28,3	24,8	20,8	15,7	9,3	5,0

Tabell 5.19

Äktenskapsskillnader efter barnantal och äktenskapets varaktighet 1998
Divorces by number of children and by duration of marriage 1998

Barnantal m m	Äktenskapets varaktighet ¹⁾									Summa
	-4	5-9	10-14	15-19	20-24	25-29	30-34	35-	Övriga ²⁾	
Antal äktenskap med nedanstående antal barn under 18 år										
0 barn	2 315	1 658	589	402	780	760	636	553	8	7 701
1 "	993	1 500	643	581	684	248	66	12	3	4 730
2 "	748	2 459	1 453	811	312	59	10	3	4	5 859
3 "	197	770	679	430	86	18	-	4	2	2 186
4 "	76	135	180	117	33	6	-	-	1	548
5 "	16	21	39	47	6	2	-	-	-	131
6 "	5	5	13	19	5	1	-	1	-	49
7 "	-	2	1	2	2	-	-	-	-	7
8 "	-	-	1	1	-	-	-	-	-	2
Över 8 "	-	-	1	1	-	-	-	-	-	2
Summa äktenskap	4 350	6 550	3 599	2 411	1 908	1 094	712	573	18	21 215
Summa barn	3 494	9 417	6 603	4 341	1 772	460	86	36	21	26 230
Antal barn per äktenskap	0,80	1,44	1,83	1,80	0,93	0,42	0,12	0,06	1,17	1,24

1) Antal år mellan vigselåret och året för dom. 2) Vigseldatum saknas.

Tabell 5.20
Äktenskapsskillnader efter barnantal 1974-1998
 Divorces by number of children 1974-1998

År	Antal	På 1 000 av medelfolk- mängden gifta kvinnor	Antal barn under 18 år. Procentuell fördelning				
			0	1	2	3	4-
1974	26 802	14,5	41,9	27,0	23,4	7,0	2,2
1975	25 383	13,8	32,5	30,0	27,4	8,9	2,7
1976	21 702	12,1	33,9	30,2	28,4	8,4	2,4
1977	20 391	11,4	34,2	29,8	28,3	8,5	2,2
1978	20 317	11,3	33,5	30,2	27,7	8,0	1,9
1979	20 322	11,5	33,7	29,5	27,6	7,3	1,9
1980	19 887	11,4	34,1	29,3	27,7	7,3	1,5
1981	20 198	11,4	33,8	29,3	28,7	6,7	1,5
1982	20 766	11,9	34,8	28,7	28,5	6,6	1,4
1983	20 618	12,0	35,6	29,2	27,4	6,5	1,2
1984	20 377	11,9	35,7	28,7	27,8	6,5	1,3
1985	19 763	11,7	35,1	29,7	27,4	6,5	1,3
1986	19 107	11,4	36,7	28,0	27,2	6,8	1,3
1987	18 426	11,1	37,6	28,1	26,1	6,6	1,6
1988	17 746	10,7	38,8	27,3	25,6	6,8	1,6
1989	18 862	11,2	39,2	26,4	25,6	7,1	1,6
1990	19 357	11,3	37,8	26,3	26,4	7,5	2,0
1991	20 149	11,8	37,5	27,0	25,9	7,5	2,0
1992	21 907	12,9	36,2	26,3	27,0	8,0	2,6
1993	21 673	12,9	36,7	25,8	27,8	9,2	3,3
1994	22 237	13,3	36,8	24,8	27,6	9,7	3,5
1995	22 528	13,6	34,9	24,1	27,5	10,1	3,3
1996	21 377	13,2	35,3	23,6	27,7	10,0	3,4
1997	21 009	13,0	35,5	23,4	27,8	9,7	3,6
1998	20 761	13,0	36,3	22,3	27,6	10,3	3,5

Tabell 5.21
Nyblivna änklingar och änkor efter ålder och äktenskapets varaktighet 1998
 Newly widowed by age and duration of marriage 1998

Kön	Äktenskapets varaktighet																okänt	Samtliga
	Ålder	-4	5-9	10-14	15-19	20-24	25-29	30-34	35-39	40-44	45-49	50-54	55-59	60-64	65-69	70-74		
Änklingar																		
- 19	-	-	-	-	-	-	-	-	-	-	-	-	-	-	-	-	-	-
20 - 24	1	-	-	-	-	-	-	-	-	-	-	-	-	-	-	-	-	1
25 - 29	2	2	-	-	-	-	-	-	-	-	-	-	-	-	-	-	-	4
30 - 34	16	9	3	-	-	-	-	-	-	-	-	-	-	-	-	-	-	28
35 - 39	10	24	15	2	-	-	-	-	-	-	-	-	-	-	-	-	-	51
40 - 44	18	24	36	24	5	-	-	-	-	-	-	-	-	-	-	-	1	108
45 - 49	12	32	22	35	55	24	2	-	-	-	-	-	-	-	-	-	-	182
50 - 54	19	41	31	33	64	113	79	1	-	-	-	-	-	-	-	-	-	381
55 - 59	13	23	17	21	31	74	194	78	2	-	-	-	-	-	-	-	-	453
60 - 64	17	16	25	17	28	29	127	269	125	3	-	-	-	-	-	-	1	657
65 - 69	16	25	12	17	17	31	65	197	377	176	2	-	-	-	-	-	-	935
70 - 74	17	5	14	25	18	35	46	118	306	567	197	1	-	-	-	-	-	1 349
75 - 79	8	11	3	18	19	22	39	83	164	515	889	241	1	-	-	-	1	2 014
80 - 84	3	9	3	11	4	13	23	51	96	215	595	792	152	-	-	-	1	1 968
85 - 89	3	4	-	6	6	6	4	13	45	91	188	451	445	45	-	-	-	1 307
90 -	1	1	1	1	1	-	1	4	11	14	41	84	143	103	18	3	-	427
Summa	156	226	182	210	248	347	580	814	1 126	1 581	1 912	1 569	741	148	18	3	4	9 865
Änkor																		
- 19	1	-	-	-	-	-	-	-	-	-	-	-	-	-	-	-	-	1
20 - 24	9	-	-	-	-	-	-	-	-	-	-	-	-	-	-	-	-	9
25 - 29	28	9	-	-	-	-	-	-	-	-	-	-	-	-	-	-	-	37
30 - 34	35	35	18	-	-	-	-	-	-	-	-	-	-	-	-	-	1	89
35 - 39	30	27	35	19	3	1	-	-	-	-	-	-	-	-	-	-	-	115
40 - 44	24	50	45	58	51	7	-	-	-	-	-	-	-	-	-	-	-	235
45 - 49	50	47	33	49	114	96	17	-	-	-	-	-	-	-	-	-	-	406
50 - 54	57	63	42	65	89	184	332	30	1	-	-	-	-	-	-	-	1	864
55 - 59	49	65	60	52	60	113	372	477	57	-	-	-	-	-	-	-	1	1 306
60 - 64	28	42	39	52	48	63	196	613	753	78	1	-	-	-	-	-	1	1 914
65 - 69	24	35	25	38	63	59	127	327	1 040	1 140	96	1	-	-	-	-	2	2 977
70 - 74	29	21	18	28	40	59	105	190	570	1 521	1 562	97	-	-	-	-	-	4 240
75 - 79	20	14	19	27	34	57	74	124	303	779	2 102	1 493	48	-	-	-	1	5 095
80 - 84	10	8	7	7	9	17	38	64	120	222	729	1 576	705	18	-	-	3	3 533
85 - 89	4	5	4	3	3	14	11	16	33	65	192	481	683	170	1	-	-	1 685
90 -	3	-	-	-	-	1	3	2	10	17	22	49	112	93	15	1	-	328
Summa	401	421	345	398	514	671	1 275	1 843	2 887	3 822	4 704	3 697	1 548	281	16	1	10	22 834

Tabell 5.22

Makarnas medianålder och äktenskapets medianvaraktighet vid upplösningen 1979 - 1998
 Median age of spouses and median duration of marriage at dissolution of marriage 1979-1998

År	Upplösta äktenskap genom:								
	Mannens död			Hustruns död			Äktenskapsskillnad		
	Mannens ålder ¹⁾	Hustruns ålder ¹⁾	Äktenska- pets var- aktighet ²⁾	Mannens ålder ¹⁾	Hustruns ålder ¹⁾	Äktenska- pets var- aktighet ²⁾	Mannens ålder ¹⁾	Hustruns ålder ¹⁾	Äktenska- pets var- aktighet ²⁾
1979	72,65	68,60	40,94	72,30	70,56	41,66	38,27	35,55	11,42
1980	72,90	68,82	41,34	72,51	70,88	42,00	38,50	35,87	11,39
1981	73,11	69,14	41,69	72,95	71,33	42,72	38,85	36,37	11,57
1982	73,49	69,41	42,15	73,10	71,37	42,82	39,20	36,62	11,51
1983	73,94	69,73	42,67	73,32	71,71	42,98	40,13	37,59	11,86
1984	74,12	70,07	42,95	73,66	72,00	43,57	40,35	37,91	11,70
1985	74,39	70,31	43,39	74,09	72,53	44,20	40,65	38,06	11,29
1986	74,79	70,92	44,05	74,12	72,46	44,31	40,99	38,45	11,39
1987	74,97	71,01	44,29	74,18	72,44	44,46	41,54	38,92	11,51
1988	75,31	71,25	44,84	74,62	72,88	44,96	41,81	39,24	11,30
1989	75,52	71,40	45,19	74,87	73,17	45,29	41,99	39,19	10,94
1990	75,95	71,83	45,70	75,35	73,53	45,77	41,77	38,88	10,36
1991	76,18	72,03	46,07	75,35	73,59	46,19	41,68	38,51	9,49
1992	76,33	72,22	46,19	75,50	74,37	46,55	41,58	38,34	8,78
1993	76,85	72,85	47,03	75,93	74,03	47,02	41,28	38,26	8,36
1994	76,88	73,03	47,32	75,98	74,08	47,15	41,77	38,50	8,51
1995	77,06	73,42	47,67	76,26	74,56	47,67	42,20	39,01	9,04
1996	77,46	73,81	48,12	76,23	74,63	47,69	42,18	39,01	8,90
1997	77,52	73,90	48,18	76,72	75,15	48,24	42,31	39,13	9,08
1998	77,92	74,19	48,64	77,12	75,44	48,42	42,68	39,35	9,19

1) Medianerna är beräknade på makarnas ålder vid äktenskapets upplösning.

2) Medianerna är beräknade på antal år mellan vigselåret och upplösningensår.

Tabell 5.23

Ingångna äktenskap efter vigselår samt upplösta äktenskap efter upplösningssår 1931-1998
 Marriages by year of contractions and dissolution of marriages, by year of dissolution 1931-1998

År	Ingångna äktenskap		Upplösta äktenskap										Över- skott av in- gångna äkten- skap	
	Antal ¹⁾	0/00 ²⁾	Nyblivna änkor		Änklingar			Frånskilda			Samtliga			
			Antal ¹⁾	Relativ fördelning	0/00 ²⁾	Antal ¹⁾	Relativ fördelning	0/00 ²⁾	Antal ¹⁾	Relativ fördelning	0/00 ²⁾	Antal ¹⁾		0/00 ²⁾
1931-1935	45 484	7,3	15 007	51,8	2,4	11 396	39,4	1,8	2 548	8,8	0,4	28 951	4,6	16 533
1936-1940	57 510	9,1	16 089	51,8	2,6	11 648	37,5	1,8	3 303	10,6	0,5	31 040	4,9	26 470
1941-1945	62 694	9,6	15 419	49,7	2,4	10 745	34,6	1,7	4 876	15,7	0,7	31 040	4,8	31 654
1946-1950	58 198	8,5	16 721	47,8	2,4	10 986	31,4	1,6	7 289	20,8	1,1	34 996	5,1	23 202
1951-1955	53 194	7,4	17 528	47,7	2,4	10 771	29,3	1,5	8 476	23,0	1,2	36 775	5,1	16 419
1956-1960	51 070	6,9	19 118	49,5	2,6	10 736	27,8	1,5	8 768	22,7	1,2	38 622	5,3	12 448
1961-1965	55 649	7,3	21 359	51,9	2,8	10 829	26,3	1,4	8 955	21,8	1,2	41 143	5,4	14 506
1966-1970	52 318	6,6	23 201	50,9	2,9	10 884	23,9	1,4	11 464	25,2	1,4	45 549	5,7	6 769
1971-1975	41 154	5,1	25 217	45,4	3,1	10 942	19,7	1,3	19 385	34,9	2,4	55 544	6,8	-14 390
1976-1980	39 575	4,8	26 308	45,6	3,2	10 831	18,8	1,3	20 524	35,6	2,5	57 663	7,0	-18 088
1981-1985	37 240	4,5	26 013	45,6	3,1	10 696	18,7	1,3	20 344	35,7	2,4	57 054	6,8	-19 814
1986-1990	54 751	6,5	25 196	46,3	3,0	10 480	19,3	1,2	18 700	34,4	2,2	54 376	6,4	375
1989	108 919	12,8	24 278	45,5	2,9	10 266	19,2	1,2	18 862	35,3	2,2	53 406	6,3	55 513
1990	40 477	4,7	25 023	45,5	2,9	10 580	19,3	1,2	19 357	35,2	2,3	54 960	6,4	-14 483
1991	36 836	4,3	24 058	44,2	2,8	10 203	18,8	1,2	20 149	37,0	2,3	54 410	6,3	-17 574
1992	37 173	4,3	24 115	42,7	2,8	10 451	18,5	1,2	21 907	38,8	2,5	56 473	6,5	-19 300
1993	34 005	3,9	24 728	43,4	2,8	10 602	18,6	1,2	21 673	38,0	2,5	57 003	6,5	-22 998
1994	34 203	3,9	23 370	42,0	2,7	10 044	18,0	1,1	22 237	40,0	2,5	55 651	6,3	-21 448
1995	33 642	3,8	23 734	42,0	2,7	10 190	18,1	1,2	22 528	39,9	2,6	56 452	6,4	-22 810
1996	33 484	3,8	23 338	42,5	2,6	10 189	18,6	1,2	21 377	38,9	2,4	54 904	6,2	-21 420
1997	32 313	3,7	23 176	42,8	2,6	9 931	18,4	1,1	21 009	38,8	2,4	54 116	6,1	-21 803
1998	31 598	3,6	22 834	42,7	2,6	9 865	18,5	1,1	20 761	38,8	2,3	53 460	6,0	-21 862

1) Årligen. 2) Räknet på medelfolkmängden.

Tabell 5.24

Relativa antalet genom ena makens död eller äktenskapsskillnad upplösta äktenskap i varje vigselkohort efter antal år sedan vigselåret 1955-1998

Relative number of dissolutions of marriages through divorce or death of one spouse in each marriage cohort by number of years since marriage 1955-1998

Vigselår	Antalet genom ena makens död eller äktenskapsskillnad upplösta äktenskap per 1 000 ingångna efter antal år sedan vigselåret																				
	0	1	2	3	4	5	6	7	8	9	10	11	12	13	14	15	20	25	30	35	40
1955	1	5	14	26	40	54	67	79	90	100	111	123	134	145	157	167	242	311	377	441	509
1956	1	5	14	28	43	57	70	82	93	105	116	127	138	149	161	173	253	325	389	448	513
1957	1	5	13	27	43	58	70	84	96	108	120	132	143	154	166	179	255	324	384	444	509
1958	1	4	14	28	43	57	71	83	95	108	120	132	144	156	170	183	265	335	396	452	514
1959	1	5	14	27	42	57	71	84	98	110	123	135	148	162	176	194	274	345	403	457	.
1960	1	5	13	27	43	57	72	86	99	112	125	138	152	168	186	206	284	353	410	463	.
1961	1	5	14	29	45	61	76	90	104	118	132	148	163	184	204	223	301	370	425	476	.
1962	1	5	15	30	47	63	78	94	109	125	141	157	179	199	216	232	309	376	429	478	.
1963	2	5	15	32	48	66	82	98	113	130	147	170	192	211	228	244	322	387	438	483	.
1964	1	5	15	30	47	63	80	98	116	134	159	182	200	216	232	248	325	390	438	.	.
1965	1	4	14	29	47	65	83	102	121	147	170	189	206	223	239	254	331	392	441	.	.
1966	1	5	16	31	50	69	88	109	137	162	182	199	215	230	244	258	332	391	438	.	.
1967	1	5	13	30	48	68	88	118	143	163	181	198	213	229	243	259	328	389	436	.	.
1968	1	5	15	30	50	70	106	131	153	172	190	207	222	237	252	267	335	392	438	.	.
1969	1	5	15	34	55	88	116	138	156	175	192	209	224	241	255	269	336	394	.	.	.
1970	2	7	20	40	73	102	125	146	165	182	199	214	229	244	258	272	338	395	.	.	.
1971	2	8	21	55	85	110	131	151	169	186	202	218	233	248	262	276	340	397	.	.	.
1972	2	7	36	66	91	115	138	158	176	193	210	226	243	256	270	284	349	407	.	.	.
1973	2	19	46	73	98	121	143	162	181	197	214	231	247	262	276	288	357	415	.	.	.
1974	3	22	51	79	106	131	153	174	193	212	229	245	261	275	288	301	371
1975	3	23	52	82	111	136	160	181	200	219	237	252	268	282	296	310	380
1976	4	24	53	84	114	141	165	187	208	227	243	259	274	289	303	318	389
1977	5	26	56	90	123	152	177	200	220	238	254	270	285	300	315	329	398
1978	4	26	56	89	124	151	175	198	218	236	253	269	286	301	316	331	404
1979	5	24	53	89	119	147	171	194	213	230	247	265	281	298	314	329
1980	4	23	51	84	114	141	164	183	202	220	238	255	273	290	306	322
1981	4	23	52	85	115	142	165	185	205	225	244	262	279	296	314	329
1982	4	22	49	80	108	135	158	181	201	222	241	259	277	294	311	327
1983	5	24	54	84	111	136	160	181	202	223	243	262	280	297	312	328
1984	4	23	52	81	109	135	159	182	203	224	245	265	284	302	319
1985	4	25	52	82	114	141	166	190	212	234	255	274	292	308
1986	4	23	49	81	112	137	164	190	213	236	256	276	295
1987	4	22	51	83	115	147	176	202	227	249	269	288
1988	4	22	50	84	119	149	178	204	228	251	273
1989	1	11	31	59	88	116	143	167	189	211
1990	2	21	52	88	126	160	189	215	239
1991	3	24	56	94	129	162	193	219
1992	3	21	50	84	119	151	178
1993	4	24	53	87	124	158
1994	4	22	50	83	118
1995	4	23	52	86
1996	4	24	51
1997	4	25
1998	4

Anm: Tabellen revideras årligen med hänsyn till immigration/emigration

Tabell 5.25

Personer som nyregistrerat sitt partnerskap efter kön, länsvis 1998

Persons who have newly registered their partnership by sex and county 1998

Län	Män	Kvinnor
Stockholms län	89	28
Uppsala län	2	2
Södermanlands län	-	2
Östergötlands län	9	2
Jönköpings län	-	1
Kronobergs län	2	-
Kalmar län	-	-
Gotlands län	-	-
Blekinge län	2	-
Skåne län	28	13
Hallands län	-	2
Västra Götalands län	16	21
Värmlands län	-	1
Örebro län	1	4
Västmanlands län	-	4
Dalarnas län	-	4
Gävleborgs län	3	-
Västernorrlands län	-	4
Jämtlands län	2	2
Västerbottens län	2	2
Norrbottens län	2	-
Hela riket	158	92

Tabell 5.26

Personer som nyregistrerat sitt partnerskap efter kön och ålder 1998

Persons who have newly registered their partnership by sex and age 1998

Ålder	Män	Kvinnor
-19	-	-
20-29	11	14
30-39	61	51
40-49	42	20
50-59	35	7
60-69	5	-
70-	4	-
Summa	158	92

6 Medborgarskapsbyten

Fler nya svenskar

Antalet utlänningar som fick svenskt medborgarskap ökade igen under 1998. Under året blev 46 520 utlänningar svenska medborgare, vilket är 17 436 fler än 1997 och den högsta siffran någonsin.

Under 1998 fick 10 860 medborgare i Bosnien-Hercegovina svenskt medborgarskap. Andra stora grupper som fått svenskt medborgarskap är 8 991 jugoslaviska medborgare, 7 480 iranska och 3 719 irakiska medborgare.

För att bli svensk medborgare genom naturalisering (ansökan eller anmälan) krävs i princip att man har fyllt 18 år och bott i Sverige i fem år (flyktingar fyra år, nordiska medborgare två år). Barn under 18 år blir i regel svensk medborgare samtidigt som föräldrarna.

Definitioner och begrepp

Medborgarskapsbyten

Från 1974 redovisas byten till svenskt medborgarskap efter det år beslutet fattats. Byte till utländskt medborgarskap eller byte mellan två utländska medborgarskap redovisas efter det år ändringen registrerats hos folkbokföringen.

Diagram 10

Antal utlänningar som fått svenskt medborgarskap 1940-1998

Number of aliens naturalized 1940-1998

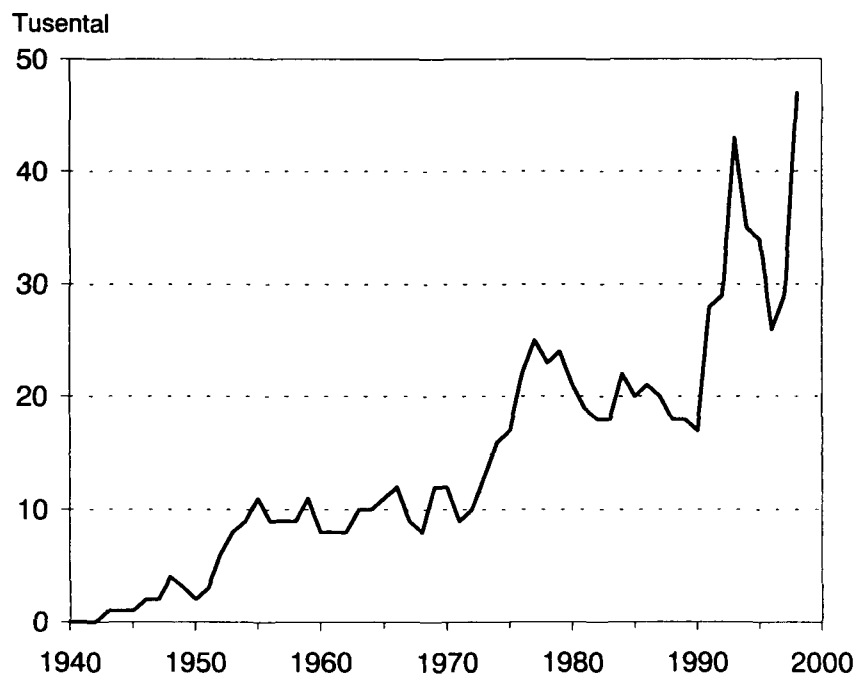

Tabell 6.1

Utlänningar som erhållit svenskt medborgarskap efter kön, ålder och civilstånd 1998

Aliens naturalized by sex, age and marital status 1998

Ålder vid årets slut	Män					Kvinnor					Totalt
	Ogifta	Gifta	Änkling.	Frånsk.	Summa	Ogifta	Gifta	Änkor	Frånsk.	Summa	
0-4	2 621	-	-	-	2 621	2 663	-	-	-	2 663	5 284
5-9	2 819	-	-	-	2 819	2 482	-	-	-	2 482	5 301
10-14	2 649	-	-	-	2 649	2 549	-	-	-	2 549	5 198
15-19	2 138	2	-	-	2 140	1 900	13	-	-	1 913	4 053
20-24	1 202	91	-	11	1 304	1 066	440	2	29	1 537	2 841
25-29	734	581	1	65	1 381	573	1 386	9	172	2 140	3 521
30-34	699	1 384	-	157	2 240	355	2 062	17	318	2 752	4 992
35-39	408	1 893	5	221	2 527	198	2 167	22	329	2 716	5 243
40-44	180	1 788	5	208	2 181	122	1 457	45	297	1 921	4 102
45-49	64	1 177	4	165	1 410	55	831	44	207	1 137	2 547
50-54	32	608	6	124	770	28	393	39	103	563	1 333
55-59	11	353	3	59	426	15	270	41	60	386	812
60-64	7	235	10	29	281	12	194	45	31	282	563
65-69	4	136	7	14	161	9	120	50	20	199	360
70-74	4	79	2	10	95	2	86	37	9	134	229
75-79	1	31	3	-	35	3	42	16	4	65	100
80-84	-	11	2	-	13	1	9	5	-	15	28
85-89	-	-	3	-	3	1	1	4	-	6	9
90-94	-	1	-	-	1	-	1	1	-	2	3
95-	-	1	-	-	1	-	-	-	-	-	1
Summa	13 573	8 371	51	1 063	23 058	12 034	9 472	377	1 579	23 462	46 520
därav f.d. finländska medborgare som fått svenskt medborgarskap											
0-4	114	-	-	-	114	95	-	-	-	95	209
5-9	78	-	-	-	78	78	-	-	-	78	156
10-14	58	-	-	-	58	52	-	-	-	52	110
15-19	298	-	-	-	298	94	-	-	-	94	392
20-24	72	1	-	-	73	107	4	-	-	111	184
25-29	21	3	-	-	24	89	20	1	3	113	137
30-34	5	4	-	-	9	46	32	-	6	84	93
35-39	7	6	-	1	14	29	28	1	16	74	88
40-44	10	14	-	4	28	18	31	-	8	57	85
45-49	6	14	-	7	27	11	24	-	17	52	79
50-54	7	17	1	1	26	8	21	5	8	42	68
55-59	2	7	-	2	11	1	15	1	4	21	32
60-64	-	11	-	2	13	1	9	-	2	12	25
65-69	-	1	-	2	3	-	1	1	1	3	6
70-74	-	2	-	-	2	-	1	-	-	1	3
80-84	-	-	-	-	-	-	-	1	-	1	1
Summa	678	80	1	19	778	629	186	10	65	890	1 668

Tabell 6.2

Personer som bytt medborgarskap efter tidigare och nuvarande medborgarskap samt kön 1998

Changes of citizenship by earlier and present citizenship and sex 1998

Nuvarande resp. tidigare medborgar- skapsland	Från utländskt till svenskt medborgarskap efter det tidigare			Från svenskt till utländskt medborgarskap efter det förvärvade			Från utländskt till annat utländskt medborgarskap efter det tidigare					
	Män	Kvinnor	Summa	Män	Kvinnor	Summa	efter det tidigare			efter det förvärvade		
							Män	Kvinnor	Summa	Män	Kvinnor	Summa
Norden	1 012	1 157	2 169	1	1	2	3	1	4	12	13	25
Danmark	127	145	272	1	-	1	1	-	1	4	2	6
Finland	778	890	1 668	-	1	1	1	1	2	4	3	7
Island	9	12	21	-	-	-	-	-	-	-	-	-
Norge	98	110	208	-	-	-	1	-	1	4	8	12
EU15 utom Danm. o. Finl.	159	184	343	4	3	7	4	3	7	48	30	78
Frankrike	13	11	24	-	-	-	-	2	2	6	2	8
Grekland	17	8	25	-	-	-	-	-	-	4	3	7
Italien	16	18	34	1	1	2	-	-	-	4	6	10
Nederländerna	6	17	23	-	-	-	-	-	-	2	3	5
Spanien	8	7	15	1	1	2	-	-	-	4	-	4
Storbritannien och Nordirland	27	25	52	-	-	-	2	-	2	11	6	17
Tyskland	47	64	111	2	1	3	2	1	3	5	7	12
Österrike	10	16	26	-	-	-	-	-	-	2	-	2
EU15 i övrigt	15	18	33	-	-	-	-	-	-	10	3	13
Europa utom EU15 och Nord.	10 764	11 088	21 852	-	2	2	304	270	574	552	524	1 076
Bosnien Hercegovina	5 391	5 469	10 860	-	-	-	35	37	72	131	124	255
Bulgarien	139	141	280	-	-	-	3	1	4	2	-	2
Jugoslavien	4 536	4 455	8 991	-	-	-	221	178	399	69	70	139
Polen	153	301	454	-	-	-	-	-	-	6	3	9
Rumänien	152	209	361	-	-	-	11	13	24	1	-	1
Schweiz	9	8	17	-	1	1	-	-	-	-	5	5
Ungern	43	50	93	-	-	-	1	1	2	1	1	2
Europa i övrigt	341	455	796	-	1	1	33	40	73	342	321	663
Afrika	1 359	1 352	2 711	1	1	2	46	29	75	123	98	221
Algeriet	26	24	50	-	-	-	-	-	-	2	-	2
Egypten	43	33	76	-	-	-	-	-	-	6	5	11
Etiopien	307	328	635	-	-	-	34	23	57	6	7	13
Gambia	84	73	157	-	-	-	-	-	-	3	5	8
Marocko	107	105	212	-	-	-	-	-	-	1	-	1
Somalia	372	365	737	-	-	-	5	6	11	50	46	96
Tunisien	65	53	118	-	-	-	-	-	-	4	1	5
Uganda	83	108	191	-	-	-	-	-	-	2	-	2
Afrika i övrigt	272	263	535	1	1	2	7	-	7	49	34	83
Nord-Amerika	199	192	391	4	2	6	1	1	2	20	17	37
El Salvador	90	87	177	-	-	-	-	-	-	2	-	2
USA	11	22	33	2	1	3	1	1	2	12	9	21
Nord-Amerika i övrigt	98	83	181	2	1	3	-	-	-	6	8	14
Syd-Amerika	483	586	1 069	-	-	-	-	1	1	30	13	43
Chile	169	257	426	-	-	-	-	1	1	5	5	10
Peru	124	103	227	-	-	-	-	-	-	14	3	17
Syd-Amerika i övrigt	190	226	416	-	-	-	-	-	-	11	5	16
Asien	8 230	7 995	16 225	2	3	5	221	218	439	1 019	886	1 905
Filippinerna	63	167	230	1	-	1	-	-	-	1	-	1
Indien	72	122	194	-	-	-	-	1	1	1	1	2
Irak	2 018	1 701	3 719	-	-	-	144	110	254	19	18	37
Iran	4 013	3 467	7 480	-	-	-	-	-	-	10	13	23
Kina	95	239	334	-	-	-	-	-	-	3	2	5
Libanon	64	82	146	-	1	1	25	28	53	38	41	79
Pakistan	54	62	116	-	-	-	-	-	-	3	2	5
Syrien	291	362	653	-	-	-	3	4	7	891	770	1 661
Thailand	113	223	336	-	2	2	-	-	-	1	3	4
Turkiet	822	872	1 694	-	-	-	47	70	117	24	16	40
Viet Nam	302	414	716	1	-	1	1	-	1	7	2	9
Asien i övrigt	323	284	607	-	-	-	1	5	6	21	18	39
Oceanien	8	5	13	-	-	-	-	-	-	2	-	2
Sovjetunionen	26	63	89	-	-	-	13	20	33	-	-	-
Statslösa	445	497	942	-	1	1	191	117	308	77	74	151
Okänt	373	343	716	-	-	-	1 115	1 000	2 115	15	5	20
Samtliga länder	23 058	23 462	46 520	12	13	25	1 898	1 660	3 558	1 898	1 660	3 558

Tabell 6.3

Utlänningar som erhållit svenskt medborgarskap efter kön, civilstånd och tidigare medborgarskap 1998

Aliens naturalized by sex, marital status and previous citizenship 1998

Tidigare medborgarskapsland	Ogifta		Giftna		Änkor och änklingsar		Frånskilda		Samtliga		Totalt		
	Under 18 år		Ovriga		Män	Kvinnor	Män	Kvinnor	Män	Kvinnor			
	Män	Kvinnor	Män	Kvinnor									
Norden	415	353	440	469	125	244	2	13	30	78	1 012	1 157	2 169
Danmark	45	38	49	62	26	36	-	2	7	7	127	145	272
Finland	320	258	358	371	80	186	1	10	19	65	778	890	1 668
Island	2	10	4	2	3	-	-	-	-	-	9	12	21
Norge	48	47	29	34	16	22	1	1	4	6	98	110	208
EU15 utom Danm. o. Finl.	65	59	45	74	41	40	-	2	8	9	159	184	343
Belgien	-	-	1	-	-	-	-	-	-	-	1	-	1
Frankrike	10	6	2	4	1	1	-	-	-	-	13	11	24
Grekland	5	1	8	5	4	2	-	-	-	-	17	8	25
Irland	2	1	-	-	-	-	-	-	-	1	2	2	4
Italien	5	7	6	11	5	-	-	-	-	-	16	18	34
Nederländerna	1	5	5	9	-	2	-	-	-	1	6	17	23
Portugal	5	2	2	3	4	9	-	-	1	2	12	16	28
Spanien	3	4	2	1	2	2	-	-	1	-	8	7	15
Storbritannien och Nordirl.	11	6	3	6	10	10	-	1	3	2	27	25	52
Tyskland	20	20	13	27	11	13	-	1	3	3	47	64	111
Österrike	3	7	3	8	4	1	-	-	-	-	10	16	26
Europa utom EU15 och Nord.	4 658	4 405	1 640	1 210	4 191	4 832	23	120	252	521	10 784	11 088	21 852
Albanien	-	-	3	2	1	3	-	-	-	-	4	5	9
Bosnien-Hercegovina	1 996	1 962	1 002	676	2 297	2 577	13	69	83	185	5 391	5 469	10 860
Bulgarien	61	47	17	10	51	64	1	3	9	17	139	141	280
Estland	10	10	1	6	5	9	-	1	2	4	18	30	48
Jugoslavien	2 270	2 107	484	376	1 649	1 782	6	29	127	161	4 536	4 455	8 991
Kroatien	28	33	41	29	44	40	1	2	3	2	117	106	223
Lettland	8	4	-	1	-	8	-	-	-	3	8	16	24
Litauen	4	4	-	1	2	6	-	-	-	2	6	13	19
Makedonien	16	12	7	6	20	22	-	1	6	2	49	43	92
Moldavien	1	-	-	-	-	1	-	-	-	-	1	1	2
Polen	83	88	35	53	29	105	-	4	6	51	153	301	454
Rumänien	61	44	22	23	60	97	-	3	9	42	152	209	361
Ryssland	68	58	8	10	18	65	2	5	2	19	98	157	255
Schweiz	5	5	3	1	1	2	-	-	-	-	9	8	17
Slovakien	-	2	-	-	-	1	-	-	-	3	-	6	6
Slovenien	-	2	2	2	-	1	-	1	-	-	2	6	8
Tjeckien	1	3	-	-	-	1	-	1	1	1	2	6	8
Tjeckoslovakien	6	3	2	2	2	3	-	-	2	3	12	11	23
Ukraina	15	5	-	4	2	19	-	-	1	10	18	38	56
Ungern	20	8	13	7	9	20	-	1	1	14	43	50	93
Vitryssland	5	8	-	1	1	6	-	-	-	2	6	17	23
Afrika	547	475	264	175	399	497	4	22	145	183	1 359	1 352	2 711
Algeriet	3	2	8	2	9	18	-	-	6	2	26	24	50
Angola	6	4	-	2	2	4	-	-	-	1	8	11	19
Benin	-	-	-	-	-	1	-	-	-	-	-	1	1
Burkina Faso	-	-	-	-	-	-	-	-	1	-	1	-	1
Djibouti	2	1	-	-	-	1	-	-	-	1	2	3	5
Egypten	13	9	3	-	19	18	1	-	7	6	43	33	76
Elfenbenskusten	4	1	2	-	5	3	-	-	3	1	14	5	19
Eritrea	28	28	34	19	19	27	-	1	14	17	95	92	187
Etiopien	112	92	89	58	75	120	-	5	31	53	307	328	635
Gambia	22	34	13	10	30	19	1	-	18	10	84	73	157
Ghana	8	7	4	2	4	11	-	-	2	2	18	22	40
Guinea	2	1	-	-	1	-	-	-	-	2	3	3	6
Guinea-Bissau	1	-	-	-	-	-	-	-	1	-	2	-	2
Kamerun	-	-	1	-	-	-	-	-	-	-	1	-	1
Kap Verde	2	-	4	-	-	-	-	-	1	-	7	-	7
Kenya	5	13	6	5	5	7	-	2	3	4	19	31	50
Kongo	-	-	-	-	1	-	-	-	-	-	1	-	1
Kongo, Demokratiska Rep.	7	6	2	3	3	5	-	-	-	1	12	15	27

Tabell 6.3 (forts)

Utlänningar som erhållit svenskt medborgarskap efter kön, civilstånd och tidigare medborgarskap 1998

Tidigare medborgarskapsland	Ogifta		Gifta		Änkor och änklingsar		Frånskilda		Samtliga		Totalt		
	Under 18 år		Övriga		Män	Kv	Män	Kv	Män	Kvinnor			
	Män	Kvinnor	Män	Kvinnor									
Lesotho	-	-	-	-	-	1	-	-	-	-	1	1	
Liberia	1	-	1	-	-	1	-	-	-	2	1	3	
Libyen	2	1	-	-	1	1	-	-	-	3	2	5	
Mali	-	-	1	-	1	-	-	-	2	4	-	4	
Marocko	7	17	20	5	59	63	1	1	20	19	107	105	212
Mauretanien	2	-	-	-	2	-	-	-	-	4	-	4	
Mauritius	-	-	-	-	-	2	-	-	-	1	-	3	3
Mocambique	1	-	-	-	-	1	-	-	-	1	1	2	
Niger	1	-	-	-	-	-	-	-	-	1	-	1	
Nigeria	3	4	4	-	6	6	-	2	2	3	15	15	30
Rwanda	1	2	-	-	1	2	-	-	-	-	2	4	6
Senegal	1	1	1	-	1	1	-	-	1	-	4	2	6
Sierra Leone	1	2	1	1	2	-	-	-	-	1	4	4	8
Somalia	236	177	28	33	95	108	-	8	13	39	372	365	737
Sudan	5	7	7	2	6	6	-	-	-	-	18	15	33
Swaziland	-	1	-	-	-	-	-	-	-	-	-	1	1
Sydafrika	-	-	1	1	1	1	-	-	-	-	2	2	4
Tanzania	1	2	6	3	4	5	-	-	1	3	12	13	25
Togo	8	3	2	2	2	4	-	-	1	-	13	9	22
Tunisien	15	13	6	1	27	29	1	2	16	8	65	53	118
Uganda	45	47	19	24	17	29	-	1	2	7	83	108	191
Zambia	2	-	1	1	-	2	-	-	-	1	3	4	7
Zimbabwe	-	-	-	1	1	1	-	-	-	1	1	3	4
 Nordamerika	82	71	56	39	49	58	-	3	12	21	199	192	391
Costa Rica	-	-	-	-	1	2	-	-	-	1	1	3	4
Dominica	-	-	1	-	-	-	-	-	-	-	1	-	1
Dominikanska Rep.	4	1	-	2	1	1	-	-	-	1	5	5	10
El Salvador	50	35	28	22	9	23	-	1	3	6	90	87	177
Guatemala	9	4	1	2	4	3	-	-	-	1	14	10	24
Haiti	2	3	-	-	-	-	-	-	-	2	2	5	7
Honduras	2	-	-	-	2	1	-	-	-	-	4	1	5
Jamaica	-	-	-	-	-	-	-	-	2	1	2	1	3
Kanada	2	3	2	-	2	1	-	-	-	2	6	6	12
Kuba	2	5	18	7	24	11	-	-	6	4	50	27	77
Mexiko	-	-	1	-	1	7	-	-	-	-	2	7	9
Nicaragua	4	5	-	-	4	4	-	-	-	1	8	10	18
Panama	-	-	2	-	-	2	-	-	1	1	3	3	6
Trinidad och Tobago	-	2	-	-	-	2	-	-	-	1	-	5	5
USA	7	13	3	6	1	1	-	2	-	-	11	22	33
 Sydamerika	161	139	147	137	129	194	-	11	46	105	483	586	1 069
Argentina	-	-	12	4	1	7	-	-	1	-	14	11	25
Bolivia	9	6	8	6	9	13	-	1	4	8	30	34	64
Brasilien	14	17	6	7	1	18	-	-	1	12	22	54	76
Chile	32	42	61	77	57	75	-	5	19	58	169	257	426
Colombia	56	41	18	16	13	31	-	1	5	12	92	101	193
Ecuador	9	4	2	1	7	5	-	-	-	-	18	10	28
Guyana	-	-	-	-	-	1	-	-	-	-	-	1	1
Paraguay	-	-	-	1	-	-	-	-	-	-	-	1	1
Peru	41	27	31	22	38	39	-	3	14	12	124	103	227
Uruguay	-	-	7	2	2	2	-	1	2	2	11	7	18
Venezuela	-	2	2	1	1	3	-	-	-	1	3	7	10
 Asien	3 122	3 090	1 249	726	3 298	3 370	19	196	542	613	8 230	7 995	16 225
Afghanistan	17	13	3	2	11	15	-	-	-	1	31	31	62
Armenien	6	2	-	1	3	7	-	-	2	1	11	11	22
Azerbajdzjan	-	1	-	1	2	5	-	-	-	-	2	7	9
Bahrain	1	2	-	-	-	1	-	-	-	-	1	3	4
Bangladesh	16	9	9	-	38	34	1	1	6	3	70	47	117
Filippinerna	50	42	6	23	7	90	-	2	-	10	63	167	230

Tabell 6.3 (forts)

Utlänningar som erhållit svenskt medborgarskap efter kön, civilstånd och tidigare medborgarskap 1998

Tidigare medborgarskapsland	Ogifta		Ovriga		Giftn		Änkor och änklingar		Frånskilda		Samtliga		Totalt
	Under 18 år		Män	Kvinnor	Män	Kvinnor	Män	Kv	Män	Kv	Män	Kvinnor	
	Män	Kvinnor											
Georgien	-	2	1	-	1	3	-	-	-	1	2	6	8
Hongkong	2	1	-	4	6	4	-	-	3	-	11	9	20
Indien	40	63	3	4	24	43	-	1	5	11	72	122	194
Indonesien	2	-	1	1	2	2	-	-	-	-	5	3	8
Irak	774	808	387	110	800	684	5	33	52	66	2 018	1 701	3 719
Iran	1 341	1 169	566	359	1 715	1 442	9	127	382	370	4 013	3 467	7 480
Israel	2	-	1	-	4	2	-	-	-	1	7	3	10
Japan	1	-	-	1	3	1	-	-	-	1	4	3	7
Jordanien	16	16	2	1	17	18	-	-	1	3	36	38	74
Kambodja	1	1	-	-	1	-	-	-	-	-	2	1	3
Kina	27	139	13	13	44	73	-	2	11	12	95	239	334
Kirgistan	-	2	1	-	-	-	-	-	-	-	1	2	3
Korea, nord-	1	-	-	-	-	-	-	-	-	-	1	-	1
Korea, syd-	64	17	-	1	1	8	-	-	-	-	65	26	91
Kuwait	1	-	-	-	-	-	-	-	-	-	1	-	1
Laos	1	1	-	-	1	1	-	-	-	-	2	2	4
Libanon	37	37	8	6	16	35	-	1	3	3	64	82	146
Malaysia	2	1	2	1	2	6	-	-	-	-	6	8	14
Myanmar	-	-	-	-	-	-	-	-	-	1	-	1	1
Nepal	1	-	-	1	-	-	-	-	-	-	1	1	2
Pakistan	17	15	6	2	23	44	-	-	8	1	54	62	116
Saudi-Arabien	-	-	-	-	2	-	-	-	-	-	2	-	2
Sri Lanka	15	8	20	10	16	37	-	1	2	9	53	65	118
Syrien	97	88	48	31	133	229	-	5	13	9	291	362	653
Tadjikistan	1	1	-	-	-	3	-	-	-	-	1	4	5
Taiwan	1	2	-	-	1	7	-	-	-	-	2	9	11
Thailand	84	81	19	48	7	71	-	3	3	20	113	223	336
Turkiet	325	326	112	72	347	396	2	20	36	58	822	872	1 694
Uzbekistan	2	1	-	-	1	-	-	-	-	1	3	2	5
Viet Nam	177	242	40	34	68	107	2	-	15	31	302	414	716
Yemen	-	-	1	-	2	2	-	-	-	-	3	2	5
Oceanien	2	-	2	1	2	3	-	-	2	1	8	6	13
Australien	-	-	2	1	2	1	-	-	2	-	6	2	8
Fiji	-	-	-	-	-	-	-	-	-	1	-	1	1
Nya Zeeland	2	-	-	-	-	1	-	-	-	-	2	1	3
Västra Samoa	-	-	-	-	-	1	-	-	-	-	-	1	1
Sovjetunionen	9	10	8	6	6	27	-	-	3	20	26	63	89
Statslös	307	299	30	24	88	153	2	7	18	14	445	497	942
Okänt	295	264	29	8	43	54	1	3	5	14	373	343	716
Totalt	9 663	9 165	3 910	2 869	8 371	9 472	51	377	1 063	1 579	23 058	23 462	46 520

Tabell 6.4

Utlänningar som erhållit svenskt medborgarskap efter tidigare medborgarskap 1989 - 1998

Aliens naturalized by previous citizenship 1989 - 1998

Förutvarande medborgarskapsland	1989	1990	1991	1992	1993	1994	1995	1996	1997	1998
Norden	5 890	4 437	5 176	4 699	3 675	3 797	2 847	2 574	2 380	2 169
Danmark	574	397	407	418	283	345	318	272	296	272
Finland	4 611	3 532	4 208	3 805	3 070	2 974	2 125	2 009	1 882	1 668
Island	34	28	22	31	31	28	41	17	16	21
Norge	671	480	539	445	291	450	363	276	186	208
Övriga Europa	4 676	3 933	6 303	6 960	14 306	9 273	6 756	5 301	11 442	22 195
Albanien	-	2	5	1	3	1	9	6	13	9
Belgien	3	4	6	4	7	-	6	3	4	1
Bosnien-Hercegovina	-	12	27	98	2 550	10 860
Bulgarien	31	28	54	42	50	151	273	335	312	280
Estland	-	-	1	2	9	29	45	65	71	48
Frankrike	25	15	36	22	32	32	26	30	24	24
Grekland	669	457	783	377	464	244	140	113	68	25
Irland	1	1	5	6	4	6	6	3	2	4
Italien	61	42	59	45	60	45	63	42	41	34
Jugoslavien	1 318	1 152	2 832	3 969	10 940	6 352	3 550	2 416	6 052	8 991
Kroatien	.	.	.	-	-	104	98	218	233	223
Lettland	.	.	.	1	10	9	17	19	24	24
Liechtenstein	-	-	-	-	-	1	3	6	14	-
Litauen	-	-	-	-	-	-	-	-	-	19
Luxemburg	-	-	1	-	-	-	-	-	-	-
Makedonien	.	.	.	-	-	38	84	19	64	92
Malta	-	-	-	-	2	4	-	3	2	-
Moldavien	.	.	.	-	-	-	-	-	1	2
Nederländerna	29	31	33	52	31	29	22	21	14	23
Polen	1 397	1 205	1 309	1 294	1 164	998	895	636	523	454
Portugal	48	63	64	49	77	44	9	16	33	28
Rumänien	311	368	530	545	838	398	674	531	747	361
Ryssland	.	.	.	-	-	57	104	114	174	255
Schweiz	31	16	19	5	10	11	30	17	13	17
Slovakien	-	5	-	4	9	6
Slovenien	.	.	.	-	-	8	14	17	13	8
Spanien	73	62	74	49	34	38	33	23	20	15
Storbritannien o. Nordirl.	135	102	143	138	101	107	96	90	61	52
Tjeckien	-	-	6	5	5	8
Tjeckoslovakien	127	67	70	105	107	144	97	53	39	23
Tyskland ¹⁾	188	130	169	141	155	137	128	154	118	111
Tyskland, Dem rep	11	16
Ukraina	.	.	.	-	-	1	4	9	13	56
Ungern	161	120	74	75	162	217	269	212	139	93
Vitryssland	.	.	.	-	-	4	3	9	24	23
Österrike	57	52	36	38	46	47	25	14	22	26
Afrika	581	730	1 567	2 287	2 795	3 308	3 269	3 581	2 525	2 711
Algeriet	53	39	107	51	113	101	114	92	71	50
Angola	4	6	12	18	44	26	40	19	13	19
Benin	5	2	-	-	2	4	5	1	1	1
Botswana	-	-	-	2	1	-	3	2	-	-
Burkina Faso	-	1	1	2	5	4	4	-	1	1
Comorererna	-	-	1	-	-	-	-	-	-	-
Djibouti	-	-	-	-	1	-	1	-	2	5
Egypten	32	26	36	26	76	116	117	127	96	76
Ekvatorialguinea	-	-	-	-	-	2	3	-	-	-
Elfenbenskusten	-	3	2	8	15	6	11	11	10	19
Eritrea	-	-	-	-	187
Etiopien	143	178	495	1 267	1 337	1 882	1 408	1 961	995	635
Gabon	2	-	-	-	-	1	1	-	-	-
Gambia	33	33	32	84	46	62	142	130	109	157
Ghana	11	20	55	41	61	64	78	53	53	40
Guinea	1	1	3	4	4	-	3	4	4	6
Guinea-Bissau	-	1	5	4	4	3	6	-	5	2
Kamerun	-	1	-	-	2	2	1	1	8	1
Kap Verde	10	9	28	26	41	18	13	5	11	7

Tabell 6.4 (forts)

Utlänningar som erhållit svenskt medborgarskap efter förutvarande medborgarskap 1989 - 1998

Förutvarande medborgarskapsland	1989	1990	1991	1992	1993	1994	1995	1996	1997	1998
Kenya	2	7	7	15	30	30	18	26	35	50
Kongo	-	1	3	2	2	2	-	4	-	1
Kongo, Demokratiska Rep.	9	15	46	35	67	55	26	22	20	27
Lesotho	2	-	1	-	-	-	2	-	1	1
Liberia	7	12	28	7	12	13	6	12	13	3
Libyen	1	2	3	3	17	12	10	2	5	5
Madagaskar	2	3	2	1	2	4	-	7	-	-
Malawi	-	1	2	1	-	-	-	-	2	-
Mali	1	3	3	1	8	3	1	1	2	4
Marocko	91	140	230	212	235	228	217	184	197	212
Mauretanien	-	-	-	-	1	1	-	1	2	4
Mauritius	-	1	3	9	4	3	4	6	7	3
Mocambique	3	2	8	8	7	5	6	7	9	2
Namibia	-	-	-	-	-	2	-	-	-	-
Niger	-	-	-	-	-	-	1	1	-	1
Nigeria	9	13	22	22	40	42	20	41	37	30
Rwanda	-	-	1	-	-	-	1	3	3	6
Sao Tome och Principe	-	-	3	3	1	-	-	-	1	-
Senegal	4	1	-	5	8	10	1	10	11	6
Seychellerna	3	2	1	3	1	1	1	2	1	-
Sierra Leone	1	4	3	8	9	9	6	6	8	8
Somalia	34	17	72	93	173	209	610	491	491	737
Sudan	5	4	15	8	20	16	22	39	32	33
Swaziland	-	1	-	1	1	3	-	-	2	1
Sydafrika	11	18	15	7	21	10	12	11	7	4
Tanzania	8	9	36	23	17	14	27	18	18	25
Tchad	-	-	-	1	-	2	-	-	-	-
Togo	-	2	5	7	5	3	21	18	13	22
Tunisien	45	87	142	166	192	159	168	137	109	118
Uganda	47	53	132	105	162	172	131	117	111	191
Zambia	2	10	3	4	6	3	4	5	5	7
Zimbabwe	-	2	4	4	2	6	4	4	4	4
Nordamerika	129	201	281	349	360	376	356	356	422	391
Antigua och Baruda	-	-	-	-	-	-	4	-	1	-
Bahamas	-	-	1	-	-	-	1	-	-	-
Barbados	-	2	1	4	1	-	-	-	2	-
Costa Rica	3	7	9	5	6	3	3	3	4	4
Dominica	-	-	2	1	-	1	5	1	-	1
Dominikanska Republiken	7	1	8	8	7	6	4	9	11	10
El Salvador	17	56	78	166	186	214	176	169	227	177
Grenada	-	-	-	-	-	-	-	-	-	-
Guatemala	17	30	27	36	45	21	32	20	15	24
Haiti	3	2	2	-	2	1	1	2	4	7
Honduras	4	7	6	10	4	2	7	6	8	5
Jamaica	2	2	15	6	8	4	1	3	4	3
Kanada	7	9	16	11	7	8	12	11	7	12
Kuba	3	2	6	3	5	6	12	24	55	77
Mexico	5	8	21	12	22	13	9	20	16	9
Nicaragua	5	9	6	13	19	21	19	30	9	18
Panama	4	4	4	4	5	13	17	9	8	6
S:t Lucia	-	1	-	-	1	-	-	-	1	-
S:t Vincent	-	-	-	-	-	-	-	-	2	-
Trinidad och Tobago	9	3	6	2	5	3	8	3	6	5
USA	43	58	73	68	37	60	45	46	42	33
Sydamerika	1 348	1 333	2 241	2 082	2 692	2 171	1 705	1 420	1 230	1 069
Argentina	73	64	107	60	67	54	37	26	21	25
Bolivia	87	97	137	96	158	101	75	75	71	64
Brasilien	52	67	132	133	106	101	106	81	70	76
Chile	667	663	1 323	1 305	1 762	1 446	946	707	545	426
Colombia	302	312	317	301	344	227	314	272	204	193
Equador	9	12	24	34	28	20	35	23	33	28
Guayana	3	1	1	4	1	4	2	1	3	1

Tabell 6.4 (forts)

Utlänningar som erhållit svenskt medborgarskap efter förutvarande medborgarskap 1989 - 1998

Förutvarande medborgarskapsland	1989	1990	1991	1992	1993	1994	1995	1996	1997	1998
Paraguay	1	1	6	6	6	1	-	-	3	1
Peru	53	58	79	78	157	182	144	190	244	227
Surinam	1	-	1	-	2	-	-	-	-	-
Uruguay	95	53	105	54	50	30	31	35	31	18
Venezuela	5	5	9	11	11	5	15	10	5	10
Asien	4 014	4 980	10 215	10 823	16 061	13 590	14 625	10 562	9 187	16 225
Afghanistan	6	16	50	38	76	91	56	33	73	62
Armenien	.	.	.	-	-	-	1	-	2	22
Azerbajdzjan	.	.	.	-	-	-	-	1	5	9
Bahrain	1	-	-	5	5	6	-	6	-	4
Bangladesh	37	70	157	145	185	233	158	161	128	117
Burma (Myanmar)	-	-	-	-	1	-	1	2	6	1
Cypern	6	20	20	8	17	14	3	1	6	-
Filippinerna	104	164	281	172	365	222	237	252	233	230
Förenade Arabemiraten	-	-	-	1	-	-	1	1	-	-
Georgien	.	.	.	-	-	-	-	-	2	8
Hongkong	22	14	24	22	23	20	21	14	14	20
Indien	374	269	314	249	328	274	266	228	207	194
Indonesien	10	12	37	6	11	9	13	6	5	8
Irak	478	702	1 182	958	1 436	1 167	1 466	1 851	2 328	3 719
Iran	686	1 172	3 530	4 783	5 119	4 365	3 867	2 696	2 423	7 480
Israel	27	35	47	39	46	21	27	8	29	10
Japan	8	4	8	5	13	6	10	8	8	7
Jordanien	37	47	46	76	57	37	105	57	35	74
Kambodja	12	14	13	17	21	3	4	3	1	3
Kina	72	66	137	114	234	222	333	363	302	334
Kirgistan	.	.	.	-	-	-	2	-	2	3
Korea, nord-	-	-	-	2	3	3	3	3	3	1
Korea, syd-	174	103	92	138	105	89	102	141	98	91
Kuwait	-	2	-	-	-	1	-	-	-	1
Laos	-	1	3	5	51	5	6	4	2	4
Libanon	320	506	1 096	700	1 113	1 883	2 728	820	33	146
Malaysia	8	13	11	12	14	7	11	8	12	14
Nepal	-	1	2	2	5	10	4	7	5	2
Oman	1	-	-	-	-	-	-	-	-	-
Pakistan	81	95	156	146	157	98	123	112	86	116
Saudi-Arabien	-	-	-	1	-	-	-	-	-	2
Singapore	6	2	4	6	3	3	2	-	2	-
Sri Lanka	81	101	205	224	135	121	149	249	200	118
Sydjemen	1	-	-	8	5	7	5	1	-	-
Syrien	144	247	639	587	1 032	867	1 330	616	567	653
Tadjikistan	.	.	.	-	-	-	-	-	-	5
Taiwan	26	13	26	15	18	18	26	15	11	11
Thailand	139	125	226	203	297	288	301	264	343	336
Turkiet	832	832	1 358	1 569	4 201	2 742	2 836	2 030	1 402	1 694
Turkmenistan	.	.	.	-	-	-	-	2	-	-
Uzbekistan	.	.	.	-	-	1	6	-	4	5
Viet Nam	321	334	548	560	985	757	421	595	601	716
Yemen	-	-	3	7	-	-	1	4	9	5
Oceanien	11	15	14	15	10	10	6	11	19	13
Australien	7	10	13	8	4	5	3	4	11	8
Fidji	2	3	-	-	-	-	-	-	2	1
Nauru	-	-	-	-	1	-	-	-	-	-
Nya Zeeland	2	2	1	5	3	4	1	7	5	3
Salomonöarna	-	-	-	1	-	-	-	-	-	-
Tonga	-	-	-	1	1	-	-	-	-	-
Västra Samoa	-	-	-	-	1	1	2	-	1	1
Sovjetunionen	60	67	70	301	290	341	414	266	151	89
Statslösa	726	881	1 485	1 441	1 810	1 807	1 398	933	830	942
Okänt	117	193	311	432	660	411	617	548	698	716
Totalt	17 552	16 770	27 663	29 389	42 659	35 084	31 993	25 552	28 884	46 520

1) Tom 1990 Förbundsrepubliken Tyskland

Tabell 6.5
Utlänningar som erhållit svenskt medborgarskap efter kön, kommunvis 1998
 Aliens naturalized by sex and by municipality 1998

Län	Kommun	Män	Kvinnor	Totalt	Län	Kommun	Män	Kvinnor	Totalt
01	Stockholms län	5 431	5 734	11 165	42	Mullsjö	11	11	22
	27 Botkyrka	407	475	882	82	Nässjö	44	56	100
	62 Danderyd	27	38	65	84	Sävsjö	22	31	53
	25 Ekerö	28	29	57	87	Tranås	45	44	89
	36 Haninge	235	220	455	65	Vaggeryd	42	51	93
	26 Huddinge	277	288	565	85	Vetlanda	60	78	138
	23 Järfälla	165	185	350	83	Värnamo	142	113	255
	86 Lidingö	44	55	99	07	Kronobergs län	398	407	805
	82 Nacka	163	203	366	64	Alvesta	35	39	74
	88 Norrtälje	53	78	131	61	Lessebo	9	10	19
	92 Nynäshamn	50	55	105	81	Ljungby	77	76	153
	28 Salem	25	25	50	67	Markaryd	21	22	43
	91 Sigtuna	83	92	175	63	Tingsryd	29	22	51
	63 Sollentuna	167	196	363	60	Uppvidinge	20	21	41
	84 Solna	214	227	441	80	Våxjö	163	178	341
	80 Stockholm	2 622	2 720	5 342	65	Älmhult	44	39	83
	83 Sundbyberg	92	96	188	08	Kalmar län	510	516	1 026
	81 Södertälje	269	269	538	85	Borgholm	27	27	54
	38 Tyresö	60	63	123	62	Emmaboda	36	33	69
	60 Täby	100	100	200	60	Hultsfred	48	44	92
	39 Upplands-Bro	64	56	120	21	Högsby	11	14	25
	14 Upplands-Väsby	143	117	260	80	Kalmar	88	101	189
	15 Vallentuna	39	37	76	61	Mönsterås	41	45	86
	87 Vaxholm	32	26	58	40	Mörbylånga	9	12	21
	20 Värmdö	30	35	65	81	Nybro	64	61	125
	17 Österåker	42	49	91	82	Oskarshamn	77	77	154
03	Uppsala län	830	835	1 665	34	Torsås	11	15	26
	81 Enköping	75	72	147	84	Vimmerby	22	26	48
	05 Håbo	11	10	21	83	Västervik	76	61	137
	60 Tierp	23	29	52	09	Gotlands län	31	33	64
	80 Uppsala	706	709	1 415	80	Gotland	31	33	64
	19 Älvkarleby	5	5	10	10	Blekinge län	360	349	709
	82 Östhammar	10	10	20	82	Karlskrona	42	40	82
04	Södermanlands län	476	519	995	80	Karlskrona	127	120	247
	84 Eskilstuna	232	210	442	60	Olofström	53	59	112
	82 Flen	32	25	57	81	Ronneby	78	66	144
	61 Gnesta	13	14	27	83	Sölvesborg	60	64	124
	83 Katrineholm	82	100	182	12	Skåne län	4 268	4 310	8 578
	80 Nyköping	69	98	167	60	Bjuv	31	38	69
	81 Oxelösund	8	13	21	72	Bromölla	19	23	42
	86 Strängnäs	32	40	72	31	Burlöv	79	67	146
	88 Trosa	7	15	22	78	Båstad	23	34	57
	28 Vingåker	1	4	5	85	Eslöv	112	113	225
05	Östergötlands län	1 149	1 115	2 264	83	Helsingborg	603	615	1 218
	60 Boxholm	5	6	11	93	Hässleholm	78	90	168
	62 Finspång	52	51	103	84	Höganäs	41	43	84
	13 Kinda	4	7	11	66	Hörby	20	19	39
	80 Linköping	402	385	787	67	Höör	57	58	115
	86 Mjölby	33	40	73	76	Klippan	33	39	72
	83 Motala	100	92	192	90	Kristianstad	247	234	481
	81 Norrköping	492	469	961	61	Kävlinge	15	12	27
	82 Söderköping	9	5	14	82	Landskrona	293	330	623
	84 Vadstena	7	10	17	62	Lomma	29	28	57
	63 Valdemarsvik	6	9	15	81	Lund	234	221	455
	12 Ydre	6	9	15	80	Malmö	1 742	1 747	3 489
	61 Åtvidaberg	17	19	36	73	Osby	32	25	57
	09 Ödeshög	16	13	29	75	Perstorp	22	24	46
06	Jönköpings län	1 074	1 145	2 219	91	Simrishamn	52	45	97
	04 Aneby	21	31	52	65	Sjöbo	2	4	6
	86 Eksjö	25	37	62	64	Skurup	28	22	50
	62 Gislaved	192	166	358	30	Staffanstorps	21	32	53
	17 Gnosjö	94	99	193	14	Svalöv	16	22	38
	43 Habo	4	2	6	63	Svedala	14	11	25
	80 Jönköping	372	426	798	70	Tomelilla	23	27	50

Tabell 6.5 (forts.)

Utlänningar som erhållit svenskt medborgarskap efter kön, kommunvis 1998

Län	Kommun	Män	Kvinnor	Totalt	Län	Kommun	Män	Kvinnor	Totalt
	87 Trelleborg	184	186	370	17 Värmlands län		377	360	737
	33 Vellinge	5	7	12	84 Arvika		31	30	61
	86 Ystad	50	50	100	30 Eda		4	5	9
	77 Åstorp	47	37	84	82 Filipstad		8	3	11
	92 Ängelholm	64	70	134	63 Forshaga		9	8	17
	57 Örkelljunga	22	14	36	64 Grums		10	10	20
	56 Östra Göinge	30	23	53	83 Hagfors		18	11	29
13 Hallands län		658	710	1 368	61 Hammarö		12	20	32
	82 Falkenberg	145	147	292	80 Karlstad		188	160	348
	80 Halmstad	228	270	498	15 Kil		13	17	30
	15 Hylte	23	20	43	81 Kristinehamn		41	42	83
	84 Kungsbacka	46	51	97	62 Munkfors		3	2	5
	81 Laholm	63	63	126	60 Storfors		8	14	22
	83 Varberg	153	159	312	66 Sunne		5	8	13
14 Västra Götalands län		4 732	4 753	9 485	85 Säffle		13	10	23
	40 Ale	47	61	108	37 Torsby		2	5	7
	89 Alingsås	51	52	103	65 Ärjäng		12	15	27
	60 Bengtsfors	16	21	37	18 Örebro län		608	604	1 212
	43 Bollebygd	2	1	3	82 Askersund		16	16	32
	90 Borås	387	403	790	62 Degerfors		20	20	40
	38 Dals-Ed	5	5	10	61 Hallsberg		31	21	52
	45 Essunga	4	5	9	63 Hällefors		12	15	27
	99 Falköping	96	83	179	83 Kariskoga		56	64	120
	39 Färgelanda	2	1	3	81 Kumla		35	35	70
	44 Grästorp	2	1	3	60 Laxå		7	10	17
	47 Gullspång	7	9	16	14 Lekeberg		-	3	3
	80 Göteborg	2 471	2 464	4 935	85 Lindesberg		49	39	88
	71 Götene	28	21	49	64 Ljusnarsberg		18	12	30
	66 Herrljunga	17	14	31	84 Nora		8	12	20
	97 Hjo	6	3	9	80 Örebro		356	357	713
	01 Härryda	49	64	113	19 Västmanlands län		582	576	1 158
	46 Karlsborg	2	2	4	84 Arboga		31	23	54
	82 Kungälv	63	60	123	82 Fagersta		18	26	44
	41 Lerum	49	54	103	61 Hallstahammar		26	23	49
	94 Lidköping	87	98	185	17 Heby		12	9	21
	62 Lilla Edet	43	25	68	60 Kungsör		2	6	8
	84 Lysekil	32	25	57	83 Köping		53	58	111
	93 Mariestad	51	47	98	62 Norberg		7	11	18
	63 Mark	66	62	128	81 Sala		29	28	57
	61 Mellerud	21	26	47	04 Skinnskatteberg		10	15	25
	30 Munkedal	17	25	42	07 Surahammar		26	24	50
	81 Mölndal	147	160	307	80 Västerås		368	353	721
	21 Orust	11	8	19	20 Dalarnas län		358	376	734
	02 Partille	101	110	211	84 Avesta		12	17	29
	95 Skara	49	52	101	81 Borlänge		109	97	206
	96 Skövde	73	67	140	80 Falun		98	96	194
	27 Sotenäs	6	6	12	26 Gagnef		14	9	23
	15 Stenungsund	38	31	69	83 Hedemora		27	33	60
	86 Strömstad	38	33	71	29 Leksand		11	10	21
	65 Svenljunga	16	25	41	85 Ludvika		22	36	58
	35 Tanum	5	7	12	23 Malung		8	11	19
	72 Tibro	18	12	30	62 Mora		8	8	16
	98 Tidaholm	32	22	54	34 Orsa		17	16	33
	19 Tjörn	21	26	47	31 Rättvik		14	12	26
	52 Tranemo	27	20	47	61 Smedjebacken		8	11	19
	88 Trollhättan	213	225	438	82 Säter		6	14	20
	73 Töreboda	18	13	31	21 Vansbro		2	2	4
	85 Uddevalla	121	128	249	39 Älvdalen		2	4	6
	91 Ulricehamn	32	34	66	21 Gävleborgs län		412	370	782
	70 Vara	17	12	29	83 Bollnäs		26	22	48
	42 Vårgårda	25	34	59	80 Gävle		200	180	380
	87 Vänersborg	74	77	151	04 Hofors		13	10	23
	92 Åmål	27	17	44	84 Hudiksvall		51	47	98
	07 Öckerö	2	2	4	61 Ljusdal		15	22	37

Tabell 6.5 (forts.)

Utlänningar som erhållit svenskt medborgarskap efter kön, kommunvis 1998

Län	Kommun	Män	Kvinnor	Totalt	Län	Kommun	Män	Kvinnor	Totalt
	32 Nordanstig	3	4	7		01 Nordmaling	4	1	5
	01 Ockelbo	10	8	18		17 Norsjö	5	5	10
	21 Ovanåker	13	8	21		09 Robertsfors	5	2	7
	81 Sandviken	48	36	84		82 Skellefteå	24	42	66
	82 Söderhamn	33	33	66		22 Sorsele	-	-	-
22 Västernorrlands län		244	202	446		21 Storuman	-	1	1
	80 Härnösand	41	30	71		80 Umeå	215	202	417
	82 Kramfors	20	13	33		62 Vilhelmina	4	2	6
	83 Sollefteå	8	9	17		04 Vindeln	7	4	11
	81 Sundsvall	128	114	242		60 Vännäs	8	2	10
	62 Timrå	12	15	27		63 Åsele	3	-	3
	60 Ånge	5	3	8	25 Norrbottens län		216	226	442
	84 Örnsköldsvik	30	18	48		06 Arjeplog	-	1	1
23 Jämtlands län		59	51	110		05 Arvidsjaur	-	3	3
	26 Berg	3	2	5		82 Boden	31	33	64
	05 Bräcke	5	2	7		23 Gällivare	13	4	17
	61 Härjedalen	4	-	4		83 Haparanda	20	26	46
	09 Krokoms	4	3	7		10 Jokkmokk	8	8	16
	03 Ragunda	2	-	2		14 Kalix	21	21	42
	13 Strömsund	5	4	9		84 Kiruna	9	10	19
	21 Åre	1	5	6		80 Luleå	85	82	167
	80 Östersund	35	35	70		21 Pajala	2	2	4
24 Västerbottens län		285	271	556		81 Piteå	19	25	44
	03 Bjuvholm	-	1	1		60 Älvsbyn	6	6	12
	25 Dorotea	1	1	2		13 Övertorneå	-	2	2
	81 Lycksele	5	5	10		18 Övertorneå	2	3	5
	18 Malå	4	3	7					

Riksområdenas omfattning, 1998

Coverage of County-blocks, 1998

Riksområdena utgör en nivå - NUTS 2 - i den inom EU fastställda indelningen för statistikredovisning. Koden är ensiffrig.

Riksområde	Ingående län
1 Stockholm	Stockholms län
2 Östra mellansverige	Uppsala, Södermanlands, Östergötlands, Örebro och Västmanlands län
3 Småland med öarna	Jönköpings, Kronobergs, Kalmar och Gotlands län
4 Sydsverige	Blekinge, Skåne län
5 Västsverige	Hallands och Västra Götalands län
6 Norra mellansverige	Värmlands, Dalarnas och Gävleborgs län
7 Mellersta Norrland	Västernorrlands och Jämtlands län
8 Övre Norrland	Västerbottens och Norrbottens län

