

Befolkningsstatistik

1999

Del 4

Födda och döda,
civilståndsåändringar m. m.

 Sveriges officiella statistik

Statistiska centralbyrån
2000

INLEDNING TILL

Befolkningsstatistik Födda och döda, civilståndsändringar m. m. 1816-2001

Äldre befolkningsstatistik utgavs för åren 1816-1850 i Tabellkommissionens berättelser för varje femårsperiod och för åren 1851-1910 i *Bidrag till Sveriges officiella statistik, A, Befolkningsstatistik*.

Befolkningsstatistiken utgavs för åren 1911-1960 i *Befolkningsrörelsen*, för åren 1961-1966 i *Folkmängdens förändringar*, för åren i 1967-1990 i *Befolkningsförändringar 19xx del 3* och från och med året 1991 i *Befolkningsstatistik del 4*. Samtliga utgivna i serien *Sveriges officiella statistik*.

Från och med 2002 publiceras befolkningsstatistiken på www.scb.se

Befolkningsstatistik

1999

Del 4

Födda och döda,
civilståndsåändringar m. m.

 Sveriges officiella statistik

Statistiska centralbyrån
2000

Population statistics 1999

Part 4
Vital statistics

Official Statistics of Sweden
Statistics Sweden
2000

Tidigare publicering Publikationen utgavs mellan 1967 och 1990 under titeln Befolkningsförändringar (SOS) 19xx del 3. Uppgifter har publicerats för åren 1816–1850 i Tabellkommissionens berättelser för varje femårsperiod, för åren 1851–1910 i Bidrag till Sveriges officiella statistik, A) Befolkningsstatistik, för åren 1911–1960 i Befolkningsrörelsen (SOS) och för åren 1961–1966 i Folkmängdens förändringar (SOS).

Previous publication The report has been published between 1967 and 1990 under the title Population Changes (SOS) 19xx part 3. Reports have been published for the years 1816–1850 within the reports of the Table Commission for each five-year period, for the years 1851–1910 in Contribution to the Official Statistics of Sweden, A) Population Statistics, for the years 1911–1960 in Vital Statistics (SOS), and for the years 1961–1966 in Population Changes (SOS).

Producent Statistiska centralbyrån
Producer Programmet för Befolkningsstatistik
701 89 ÖREBRO
E-post: befolkning@scb.se
Telefon: 019-176900, fax: 019-176942

Omslag: Ateljén, SCB
Foto: Jan-Aage Haaland, SCB

ISSN 1102-4763
ISBN 91-618-1037-1

Printed in Sweden
SCB-Tryck, Örebro 2000.12

Förord

Statistiska centralbyrån (SCB) redovisar här fjärde delen av Befolkningsstatistik 1999. Den innehåller uppgifter om födda, döda, civilståndsändringar och medborgarskapsbyten för hela riket samt ett antal tabeller avseende län och riksområden.

I Befolkningsstatistik 1999 del 1-2 (SOS) publiceras uppgifter om folkmängd i kommuner, län och landskap samt inrikes och utrikes flyttningar. I del 3 publiceras uppgifter om befolkningens fördelning efter kön, ålder, civilstånd och medborgarskap.

Underlagsmaterialet till rapporten är meddelanden från folkbokföringen.

Statistiska centralbyrån i november 2000

SVANTE ÖBERG

Anna Wilén

Innehåll

Contents

Sid/ page	Text	Text
9	Svensk-engelsk ordlista	List of terms
12	Inledning på engelska	Introduction in English
14	Inledning	Introduction
	1 Befolkningens sammansättning	1 Composition of the population
	Diagram	Chart
17	1 Hela befolkningen och utländska medborgare efter kön och ålder 31 december 1999. Relativ fördelning	1 The whole population and aliens by sex and age, Dec. 31, 1999. Relative distribution
	Tabeller	Tables
18	1.1 Folkmängd efter kön och civilstånd vid slutet av 1985-1999	1.1 Population by sex and marital status 1985-1999
18	1.2 Folkmängd länsvis vid årets början och slut samt medelfolkmängd 1999	1.2 Population by county at the beginning and at the end of the year and mean population 1999
19	1.3 Folkmängd efter ålder samt antal kvinnor mot 1 000 män i olika åldrar vid slutet av 1960-1999	1.3 Population by age and age-specified sex ratios 1960-1999
20	1.4 De olika åldersgruppernas relativa fördelning på civilstånd vid slutet av 1950-1999	1.4 Relative distribution of marital status in different age groups 1950-1999
22	1.5 Folkmängd efter kön, ålder (i ettårs- och femårsklasser) och civilstånd 31 december 1999	1.5 Population by sex, age (in one-year and five-year groups) and marital status on Dec. 31, 1999
24	1.6 Medelfolkmängd efter kön, ålder (i femårsklasser) och civilstånd 1999	1.6 Mean population by sex, age (in five-year groups) and marital status 1999
25	1.7 Medellängd och medelvikt för män vid inskrivning 1968-1999	1.7 Average stature and average weight of men at enlistment 1968-1999
25	1.8 Fördelning efter längd och vikt för män vid inskrivning 1993-1999	1.8 Distribution by stature and weight of men at enrolment 1993-1999
	2 Befolkningsförändringar-översikt	2 Summary of population changes
	Diagram	Chart
27	2 Naturlig folkökning och flyttningsöverskott länsvis 1999	2 Natural increase of population and excess of migration by county 1999
	Tabeller	Tables
28	2.1 Befolkningsförändringar i sammandrag 1940-1999	2.1 Summary of vital events 1940-1999
32	2.2 Befolkningsförändringar länsvis 1999	2.2 Population changes by county 1999
34	2.3 Folkökning länsvis 1995-1999	2.3 Increase of population by county 1995-1999

3 Födda**Diagram**

- 35 3 Antal födda 1940-1999
 36 4 Åldersdifferentierade fruktsamhetstal och åldersdifferentierade abortfrekvenser 1970-1999

Tabeller

- 37 3.1 Levande födda och dödfödda efter kön och moderns ålder länsvis m. m. 1999
 38 3.2 Andel (procent) barn födda av ej gift moder länsvis m. m. 1990-1999
 39 3.3 Levande födda och dödfödda efter börd, kön och moderns ålder 1999
 40 3.4 Levande födda och dödfödda efter barnets ordningsnummer och moderns födelseår 1999
 41 3.5 Levande födda och dödfödda efter barnets ordningsnummer 1990-1999
 41 3.6 Levande födda och dödfödda efter föräldrarnas ålder 1999
 42 3.7 Barnets ordningsnummer bland både levande och dödfödda barn efter moderns ålder 1999
 43 3.8 Levande födda och dödfödda efter barnets ordningsnummer, tidigare antal av modern dödfödda resp levande födda samt moderns ålder 1999
 44 3.9 Åldersdifferentierade fruktsamhetstal efter moderns födelseplats och folkbokföringslän 1999
 46 3.10 Levande födda efter föräldrarnas medborgarskap och moderns civilstånd 1999
 47 3.11 Levande födda efter barnets medborgarskap och födelseår 1990-1999
 48 3.12 Åldersdifferentierade fruktsamhetstal efter moderns födelseplats och medborgarskap 1999
 50 3.13 Levande födda efter moderns civilstånd, medborgarskap och ålder 1999
 52 3.14 Åldersdifferentierade fruktsamhetstal och brutto-reproduktionstal länsvis m. m. 1999
 53 3.15 Åldersdifferentierade fruktsamhetstal och olika födelsekvoter 1951-1999
 54 3.16 Åldersdifferentierade fruktsamhetstal efter moderns medborgarskap 1999 samt summerad fruktsamhet efter moderns medborgarskap 1975-1999
 54 3.17 Åldersdifferentierade fruktsamhetstal efter moderns medborgarskap och civilstånd 1999
 55 3.18 Levande födda och dödfödda efter moderns civilstånd samt brutto- och nettoreproduktionstal 1985-1999
 55 3.19 Levande födda och dödfödda efter födelsemånad 1981-1999
 56 3.20 Fruktsamhetstal, flerbörder och dödföddhet efter föräldrarnas ålder m. m. 1999
 56 3.21 Moderns medelålder, medianålder samt kvartilåldrar 1930-1999
 56 3.22 Moderns medelålder och medianålder för första, andra och tredje barnet 1975-1999
 57 3.23 Levande födda efter föräldrarnas ålder och familjeförhållanden 1999
 58 3.24 Levande födda av gifta, samboende och ensamstående föräldrar efter båda föräldrarnas ålder 1999
 59 3.25 Legala aborter efter kvinnans ålder och antal tidigare förlösningar 1990-1999

3 Births**Charts**

- 3 Number of births 1940-1999
 4 Age-specific fertility rates and age-specific abortion rates 1970-1999

Tables

- 3.1 Live and still births by sex and age of mother by county etc. 1999
 3.2 Relative number (per cent) of children born by not married mothers by county etc. 1990-1999
 3.3 Single, multiple, live and still births by sex and age of mother 1999
 3.4 Live births and still births by birthorder of child and year of birth of mother 1999
 3.5 Live births and still births by birthorder of child 1990-1999
 3.6 Live births and still births by age of parents 1999
 3.7 Birthorder of child among both live births and still births by year of birth of mother 1999
 3.8 Live births and still births by birthorder of child, number of earlier still births resp. live births and age of mother 1999
 3.9 Age-specific fertility rates by place of birth and county of registration 1999
 3.10 Live births by citizenship of parents and marital status of mother 1999
 3.11 Live births by citizenship of child and year of birth 1990-1999
 3.12 Age-specific fertility rates by country of birth and age of mother 1999
 3.13 Live births by marital status, citizenship and age of mother 1999
 3.14 Age-specific fertility rates and gross reproduction rates by county etc. 1999
 3.15 Age-specific fertility rates and different kinds of birth ratios 1951-1999
 3.16 Age-specific fertility rates by citizenship of mother 1999 and total fertility rate by citizenship of mother 1975-1999
 3.17 Age-specific fertility rates by marital status of mother and citizenship of mother 1999
 3.18 Live and still births by marital status of mother, gross reproduction rates and net reproduction rates 1985-1999
 3.19 Live births and still births by month 1981-1999
 3.20 Fertility rates, multiple birth ratios and still birth rates by age of parents etc. 1999
 3.21 Mean, median and quartile age of mother 1930-1999
 3.22 Mean and median age of mother for the first, second and third child 1975-1999
 3.23 Live births by age and family status of parents 1999
 3.24 Live births by married, cohabiting and single parents and by age of both parents 1999
 3.25 Legal abortions by age of woman and number of previous births 1990-1999

4 Döda

Diagram

- 61 5 Antal döda 1940-1999

Tabeller

- 62 4.1 Döda efter kön, ålder och civilstånd länsvis m.m. 1999
- 68 4.2 Döda efter kön, ålder och civilstånd 1999
- 70 4.3 Dödstal efter kön, ålder och civilstånd 1999
- 70 4.4 Dödstal efter kön, ålder och medborgarskap 1999
- 71 4.5 Döda efter kön, födelseår och civilstånd 1999
- 73 4.6 Döda efter kön, födelseår, ålder och civilstånd 1999
- 77 4.7 Dödstal efter kön och ålder länsvis 1999
- 78 4.8 Döda efter kön, ålder och medborgarskap 1999
- 80 4.9 Döda under första levnadsåret efter kön och ålder 1999
- 80 4.10 Spädbarnsdödlighet länsvis 1999
- 81 4.11 Döda och spädbarnsdödlighet efter kön 1981-1999
- 81 4.12 Spädbarnsdödlighet på 1 000 levande födda 1951-1999
- 82 4.13 Livslängdstabeller 1999
- 84 4.14 Livslängdstabeller 1995-1999
- 86 4.15 Återstående medellivslängd länsvis 1966-1999
- 88 4.16 Sannolika återstående livslängden enligt livslängdstabellerna för år 1999 och 1995-1999
- 88 4.17 Återstående medellivslängd och sannolika återstående livslängden i år 1751-1999

5 Civilståndsändringar

Diagram

- 90 6 Antal giftermål och skilsmässor 1940-1999
- 90 7 Nyblivna gifta kvinnor i första giftet efter ålder på 1 000 ogifta 1950-1999
- 91 8 Nyblivna gifta kvinnor i omgifte efter ålder på 1 000 änkor och frånskilda 1950-1999
- 91 9 Nyblivna frånskilda kvinnor efter ålder på 1 000 gifta kvinnor 1950-1999

Tabeller

- 92 5.1 Nyblivna gifta efter tidigare civilstånd samt nyblivna änklingar, änkor och frånskilda efter kön länsvis m.m. 1999
- 93 5.2 Nyblivna gifta efter tidigare civilstånd samt nyblivna änklingar, änkor och frånskilda efter kön i kommunerna 1999
- 98 5.3 Nyblivna gifta efter kön, ålder och tidigare civilstånd 1999
- 99 5.4 Ingångna äktenskap (där bägge makarna vid giftermålet var folkbokförda i Sverige) efter makarnas ålder 1999
- 100 5.5 Nyblivna gifta efter kön och medborgarskap 1999
- 102 5.6 Nyblivna gifta efter kön och födelseland 1999
- 104 5.7 Nyblivna gifta i första giftet efter kön och ålder på 1 000 ogifta 1961-1999
- 104 5.8 Nyblivna gifta efter makarnas förutvarande civilstånd 1975-1999

4 Deaths

Chart

- 5 Number of deaths 1940-1999

Tables

- 4.1 Deaths by sex, age and marital status by county etc. 1999
- 4.2 Deaths by sex, age and marital status 1999
- 4.3 Death rates by sex, age and marital status 1999
- 4.4 Death rates by sex, age and citizenship 1999
- 4.5 Deaths by sex, year of birth and marital status 1999
- 4.6 Deaths by sex, year of birth, age and marital status 1999
- 4.7 Death rates by sex and age by county 1999
- 4.8 Deaths by sex, age and citizenship 1999
- 4.9 Infant deaths by sex and age 1999
- 4.10 Infant mortality rates by county 1999
- 4.11 Deaths and infant mortality rates by sex 1981-1999
- 4.12 Infant mortality rates 1951-1999
- 4.13 Life tables 1999
- 4.14 Life tables 1995-1999
- 4.15 Life expectancy by county 1966-1999
- 4.16 Probable length of life according to the life tables 1999 and 1995-1999
- 4.17 Life expectancy and probable length of life, in years, 1751-1999

5 Changes of marital status

Charts

- 6 Number of marriages and divorces 1940-1999
- 7 Age-specific first marriage rates of women 1950-1999
- 8 Age-specific remarriage rates of women 1950-1999
- 9 Age-specific divorce rates of women 1950-1999

Tables

- 5.1 Newly married by previous marital status and newly widowed and divorced by sex, county etc. 1999
- 5.2 Newly married by previous marital status and newly widowed and divorced by sex by municipality 1999
- 5.3 Newly married by sex, age and previous marital status 1999
- 5.4 Marriages contracted (where both husband and wife are registered in Sweden at the time of the marriage) by age of spouses 1999
- 5.5 Newly married by sex and citizenship 1999
- 5.6 Newly married by sex and country of birth 1999
- 5.7 First marriages by sex and age per 1 000 single persons 1961-1999
- 5.8 Newly married by previous marital status of spouses 1975-1999

Tabeller

105	5.9	Medel-, median- och kvartilåldrar för nyblivna gifta 1940-1999
106	5.10	Nyblivna änklings, änkor och fränskilda efter kön och ålder 1999
107	5.11	Nyblivna änklings, änkor och fränskilda efter kön och vigselår 1999
108	5.12	Nyblivna fränskilda efter kön, ålder och äktenskapets varaktighet 1999
109	5.13	Nyblivna fränskilda efter kön och makarnas ålder 1999
110	5.14	Nyblivna fränskilda efter kön och medborgarskap 1999
112	5.15	Nyblivna fränskilda efter kön och födelseland 1999
114	5.16	Äktenskapsskillnader efter äktenskapets varaktighet på 1 000 ingångna äktenskap 1962-1999
115	5.17	Relativa antalet äktenskapsskillnader i varje vigselkohort efter antalet år sedan vigselåret 1955-1999
116	5.18	Nyblivna fränskilda kvinnor efter ålder på 1 000 gifta kvinnor 1970-1999
116	5.19	Äktenskapsskillnader efter barnantal och äktenskapets varaktighet 1999
117	5.20	Äktenskapsskillnader efter barnantal 1975-1999
117	5.21	Nyblivna änklings och änkor efter ålder och äktenskapets varaktighet 1999
118	5.22	Makarnas medianålder och äktenskapets medianvaraktighet vid upplösningen 1980-1999
118	5.23	Ingångna äktenskap efter vigselår samt upplösta äktenskap efter upplösningår 1931-1999
119	5.24	Relativa antalet genom ena makens död eller äktenskapsskillnad upplösta äktenskap i varje vigselkohort efter antal år sedan vigselåret 1955-1999
120	5.25	Personer som nyregistrerat sitt partnerskap efter kön, länsvis 1999
120	5.26	Personer som nyregistrerat sitt partnerskap efter kön och ålder 1999

6 Medborgarskapsbyten**Diagram**

121	10	Antal utlänningar som fått svenskt medborgarskap 1940-1999
-----	----	--

Tabeller

122	6.1	Utlänningar som erhållit svenskt medborgarskap efter kön, ålder och civilstånd 1999
123	6.2	Personer som bytt medborgarskap efter tidigare och nuvarande medborgarskap samt kön 1999
124	6.3	Utlänningar som erhållit svenskt medborgarskap efter kön, civilstånd och tidigare medborgarskap 1999
127	6.4	Utlänningar som erhållit svenskt medborgarskap efter tidigare medborgarskap 1990-1999
130	6.5	Utlänningar som erhållit svenskt medborgarskap efter kön, kommunvis 1999

Tables

5.9	Mean, median and quartile age at marriage 1940-1999
5.10	Newly widowed and divorced by sex and age 1999
5.11	Newly widowed and divorced by sex and year of marriage 1999
5.12	Newly divorced by sex, age and duration of marriage 1999
5.13	Newly divorced by sex and age of spouses 1999
5.14	Newly divorced by sex and citizenship 1999
5.15	Newly divorced by sex and country of birth 1999
5.16	Divorce rate by duration of marriage per 1 000 marriages 1962-1999
5.17	Relative number of divorces in each marriage cohort by number of years since marriage 1955-1999
5.18	Age-specific divorce rates of women per 1 000 married women 1970-1999
5.19	Divorces by number of children and by duration of marriage 1999
5.20	Divorces by number of children 1975-1999
5.21	Newly widowed by age and duration of marriage 1999
5.22	Median age of spouses and median duration of marriage at dissolution of marriage 1980-1999
5.23	Marriages by year of contractions and dissolutions of marriages by year of dissolution 1931-1999
5.24	Relative number of dissolutions of marriages through divorce or death of one spouse in each marriage cohort by number of years since marriage 1955-1999
5.25	Persons who have newly registered their partnership by sex and county 1999
5.26	Persons who have newly registered their partnership by sex and age 1999

6 Changes of citizenship**Chart**

10	Number of aliens naturalized by sex and age 1940-1999
----	---

Tables

6.1	Aliens naturalized by sex, age and marital status 1999
6.2	Changes of citizenship by earlier and present citizenship and sex 1999
6.3	Aliens naturalized by sex, marital status and previous citizenship 1999
6.4	Aliens naturalized by previous citizenship 1998-1999
6.5	Aliens naturalized by sex and municipality 1999

Bilaga

133 Riksområdenas omfattning 1999

Appendix

Coverage of County-blocks 1999

Symboler använda i tabellerna

0 Mindre än hälften av den använda enheten
0,0 Uppgiften ej tillgänglig eller alltför osäker för att anges
.. Uppgift kan inte förekomma
.

Explanation of symbols

Less than half of unit employed
Data not available
Not applicable

List of terms

abortlagstiftning	abort legislation	fader	father
absoluta tal	numbers	faktiskt	actual
andel	share	femårsklasser	five-year groups
andra	second	finsk	Finnish
andra ogifta	other single persons	fjärde	fourth
annat	other	flerbördskvot	multiple birth ratio
asiatisk	Asian	flickor	girls
av	of	flyttningar	migrations
avgångna	removals	flyttningsöverskott	net-migration
avliden	deceased	folkbokförd	entered into population register
avse	concern		
		folkmängd	population
barn	children	Folk- och bostads-	population and housing
barnantal	number of children	räkningen	census
befolkningsförändringar	summary of vital events	folkökning	population growth
beroende på	owing to	fortsättning	continued
beräkna	calculate	fruktsamhet	fertility
bland	among	från	from
bruttoreproduktionstal	gross reproduction rate	frånskild	divorced
båda	both	född	born
		födda	births
civilstånd	marital status	födelsedag	day of birth
		födelsekvot	birth ratio
dagar	days	födelseland	country of birth
Danmark	Denmark	födelseort	place of birth
dansk	Danish	födelseetal	birth rate
de största kommunerna	the biggest municipalities	födelseår	year of birth
differens	difference	födelseöverskott	excess of births over deaths
därav	of which		
döda	deaths	fördelning	distribution
dödfödda	still births	förekomma	exist
dödfödtkvot	still birth ratio	församling	parish
dödlighet	mortality	församlingsgräns	parish border
dödsdag	day of death	första	first
dödsrisker	probabilities of death	första gifte	first marriage
dödstal	death rates	första gången	the first time
		första levnadsdygnet	first day of life
efter	by	första levnadshalvåret	first half year of life
ej gifta	not married	första levnadsmånaden	first month of life
ej identifierade	not identified	första levnadsveckan	first week of life
ej folkbokförd	not entered in population register	första levnadsåret	first year of life
ej uppgivet	not reported	försämra	deteriorate
efter	after, by	förut frånskild	previously divorced
efter födelsedagen	after birthday	förut gifta	previously married
emigranter	emigrants	förutvarande civilstånd	previous marital status
en	one	förutvarande medborgar-	previous citizenship
enligt giftermålsbalken	by marriage law	skap	
ensamfödda	single births	föräldrar	parents
ettårsklasser	one-year groups	förändra	change
exklusive	excluding		

gemensam genomgifta (G) giftermål	common by married marriages	länsgräns länsvis	county border by county
hela antalet hela folkökningen hela riket hela året hemort hustru	total number total increase of population the whole country the whole year place of residence wife	makar mannen med medborgare medborgarskap medborgarskapsbyten medelfolkmängd medellängd medelvikt medellålder median mellan minst moder moderns ålder månad (Mån) män (M)	husband and wife husband with citizen citizenship changes of citizenship mean population average stature average weight average age median between at least mother age of mother month men
i immigranter immigranterkohort immigrationsöverskott indelningsändringar	in immigrants cohort of immigrants excess of immigration changes of administrative subdivisions	naturaliserade naturlig folkökning nedanstående nedkomst nedre netto nettoinflyttning nettoreproduktionstal Norden Norge norsk nuvarande nyblivna	naturalized persons natural increase of population following confinement lower net net migration net reproduction rate the Nordic countries Norway Norwegian present newly
inflyttad till inflyttning inflyttningsland inflyttningsår inflyttningsöverskott ingångna äktenskap inklusive inom inrikes inrikes flyttningar inrikes omflyttning inskrivningsår inte i äktenskap invandring invandringskohort invandringsår Italien	place of arrival in-migration country of in-migration year of in-migration excess of migration marriages contracted including within internal internal migration internal migration enrolment year not in marriage immigration cohort of immigrants year of immigration Italy	oavsett obefintligregister(OB) och ogifta(OG) okänd olika åldersgrupper omflyttning omgifte ordningsnummer	apart from register of people with "residence unknown" and single unknown different age groups migration re-marriage birth order
Jugoslavien	Yugoslavia	per perinatal dödlighet personnummer pojkar procent procentuell fördelning promille på	per peri-natal mortality personal identity number boys per cent percentage distribution per thousand on
kalenderdygn kalenderår kapitel kartering kommun kommungräns kvarboende kvarlevande kvartil kvinnor(KV) kön könskvot	calendar day calendar year article mapping municipality municipality border still resident survivors quartile women sex sex ratio	redovisning register relativ fördelning resp riksområde risktid	account register relative distribution respectively county-block (see appendix) exposure time
land legala aborter legitimitet levande födda liten livslängdstabell län länder längd	country legal abortions legitimacy live births small life table county countries stature		

samboende	cohabitation	utlänningar	foreigners
samlad abortkvot	total abortion rate (the number of abortions performed on 1 000 women during their reproduction period)	utrikes flyttningar	external migration
		utrikes omflyttning	external migration
		utom äktenskap (UÅ)	illegitimate
		utomlands	abroad
sammanlagt	total	utrikes	external
samma år	same year	utvandring	emigration
sammantagna	total	utvandringskohort	cohort of emigrants
samtliga	total, all	utvandringsår	year of emigration
sannolika återstående livslängden	probable length of life	varaktighet	duration
sedan	since	vid	with
skillnad	difference	vigselkohort	marriage cohort
skild	divorced	vigselår	year of marriage
spädbarnsdödlighet	infant mortality rate	vikt	weight
stad	town	vistelsetid	duration of stay
statslösa	stateless		
storleksordning	size	ålder	age
storstadsområde	metropolitan area	åldersdifferentierade	age-specific fertility rates
summa (SA)	total	fruktsamhetstal	
summerad fruktsamhet	total fertility rate	åldersgrupper	age groups
svensk	Swedish	åldersfördelning	age distribution
sydamerikansk	South-American	åldersklasser	age groups
		år	year
territoriell	territorial	årets början	beginning of the year
tidigare	previous	årets slut	end of the year
till	to	återinvandrare	re-migration to Sweden
tillkomna	additions	återutvandrare	re-migration from Sweden
total	total	återstående medellivslängd	life expectancy
tredje	third		
trillingar	triplets	äktenskap	marriage
tvillingar	twins	äktenskapets ordningsnummer	order of marriage
Tyskland	Germany	äktenskapets varaktighet	duration of marriage
		äktenskaplig fruktsamhet	marital fertility
under	under, during	äktenskapsskillnader	divorces
under förutsättning	on condition	ändra	change
upplösta äktenskap	marriages dissolved	änklingar (ÄNKL)	widowers
ut	out	änkor (ÄNK)	widows
utflyttad från	place of departure		
utflyttade	out-migrated	ökning	increase
utflyttningsland	country of out-migration	överförda	transferred
utflyttningsår	year of out-migration	överskott	excess
utgå	be excluded	övre	upper
utlandet	abroad	övriga	others
utländsk	foreign		

Introduction

1 Main outlines for organization of population statistics

According to Swedish law, the main rule is that all persons residing in the country shall be registered at the property unit in the parish where they reside.

Since 1 July 1991, local registration functions are performed by the Tax Offices. Between 1686 and 1991, the Parish Offices of the Church of Sweden carried out the local work.

A major means of identifying any person is the personal identity number that is assigned to every individual registered in the Population Registration System. The number follows a person from birth to death and is entered in most personal registers in Sweden, making it possible to identify individuals in different administrative materials and collate data. The personal identity number consists of ten digits. The first six digits show the year, month and day of birth. The next three digits are the birth number which is odd for men and even for women. The last digit is a check digit.

2 Raw data

As part of the partial computerization of Sweden's continuous population registration in 1966, Statistics Sweden was granted permission to set up and maintain a register of the entire national population, referred to as the Total Population Register (TPR)

The vital statistics are based on notifications of births, deaths, changes in marital status, and changes in citizenship, internal migration, immigration and emigration. The TPR receives these daily from the Tax Authorities.

The notifications relate to the registered population. Thus, vital statistics are based on the National Registration and consequently conform to its concepts and definitions. The raw data for Tables 1.7 and 1.8 in this report consist of enrolment statistics published by the National Service Administration. Table 3.25 relating to legal abortions is based on reports published by the National Board of Health and Welfare.

3 Definitions and concepts

The definitions used in vital statistics are based on the National Registration definitions.

3.1 Births

Newborn children are registered as born in the parish where the mother was registered at the time of delivery, or, if at the delivery recorded in the Residence Unknown Register, in the parish where the delivery took place.

A live birth refers to a newborn who after the birth has

breathed or showed any other evidence of life such as active heartbeat, pulsation in the umbilical cord or definite movement of voluntary muscles. The definition is valid regardless of the duration of pregnancy and the maturity of the child.

A stillbirth is a newborn who has died before or during delivery and after the end of the 28th gestational week calculated from the first day of the latest normal menstruation. If there is uncertainty regarding gestational age, the length of the foetus is an important factor in the assessment. If the length of foetus is at least 35 centimeters, it will generally be counted as a child.

Birth order for a live born child is determined in relation to all live births of the mother including the newborn child. For stillbirths, the birth order is determined correspondingly among still births to the mother.

Statistics on birth by legitimacy ended in 1976. Since 1977, birth statistics are tabulated by marital status of the mother (married or not married). There was a small difference between "legitimate births" and "births of married mother".

3.2 Deaths

Deaths are recorded by the Tax Office where the deceased was registered, or, if not registered, by the Tax Office where the death took place or the corpse was found.

3.3 Newly married

In regards to the newly married, Statistics Sweden receives information on both spouses, if registered in Sweden. This information contains the registration numbers of the contracting partners.

Newly married are recorded at the Tax Office where they were registered at the time of marriage.

3.4 Newly divorced

In regards to the newly divorced, Statistics Sweden receives information on both ex-spouses, if registered in Sweden. This information contains the registration number of the contracting partner. The Register of Divorces and Marriage Settlement at Statistics Sweden receives information on confirmed or settled divorces in Swedish courts. This information is also statistically processed and included in this report.

Newly divorced are recorded in the parish, where they were registered at the time of divorce.

3.5 Newly widowed

Information on the newly widowed is based upon changes in the registration of marital status. This fact implies, among other

things, that the number of recorded newly widowed does not fully correspond to the number of recorded deceased married men and women in the same year. This is due to the fact that widowed persons were registered in cases where the deceased partner was not registered in Sweden, but the surviving was registered. The reverse case, i.e. where the surviving partner is not registered in Sweden, but the deceased was, also causes discrepancies.

3.6 Migration

The term migration is defined as a movement by a person from one address to another. The time of migration is defined as the actual day of migration if it is reported to the Tax Office within one week after the migration. If the migration is reported after one week, it is registered as having taken place the day it is reported. In many cases the actual migration took place before the time of registration.

Registration as an immigrant requires that the intentions of the person must be to stay in Sweden for at least one year. Registration as an emigrant requires that the intentions of the person must be to reside abroad for at least one year. Migration between the Nordic countries also requires the existence of a certificate of migration between the Nordic countries. Citizens from countries outside the Nordic countries must obtain residence permits to be registered as immigrants.

3.7 Transfers

A person whose address and place of residence is unknown for more than two years is transferred to the Residence Unknown Register.

In most cases transfers from the Residence Unknown Register relate to persons returning to Sweden who never reported their emigration, and consequently were transferred to the register.

3.8 Population statistics

The TPR for 31 January serves as the statistical base. In January the TPR is brought up to date with births, deaths, migrations and changes of marital status that took place before the end of the previous year. Information relating to events which have taken place in the new year is not introduced into the register.

4 Life tables

The following formula has been used to calculate mortality rates:

$$q_x^t = \frac{D_x^t}{M_x^t + d_x^t}$$

where q_x represents the probability of a person of x years of age dying before he has reached the age of $x+1$. M_x represents the exposure time during the year at age x to $x+1$. D_x is the number of deceased persons of the same age during the year, and d_x represents the number of persons who died in the same calendar year as that in which they attained x years (the number "after date of birth").

The mortality rate for the first year of life has been obtained by relating the number of children who have died before attained one year of age, and the number of live births.

Above the age of 90, the risks of death have been smoothed. Wittstein's formula was used until 1986. The risks were overestimated, however, and a new method was developed. (Martinelle, S (1987): A Generalized Perks Formula for Old Age Mortality, R&D Report, Statistics Sweden). The new method has been used since 1987. Since then, the risks of death above 95 have thus been lower than before. Consequently, the expected number of survivors and the expected number of years to live for the very old people have increased. But the change in life expectancy for a new born is negligible (just about 0.02 year).

5 Total Population Register (TPR)

Statistics of population changes are taken from the TPR, which includes changes of citizenship, births, deaths, newly married, newly divorced, newly widowed, internal migration, immigration and emigration. The registers contain geographic codes for county, municipality, parish and metropolitan areas.

6 Quality tests

Received information is checked mechanically with respect to the validity of the codes and the logical contents of the information. The inspection comprises, among other things, regional codes, connections between age and marital status, etc.

7 Cut-off date

Beginning in 1998 the cut-off date is 31 January in the year after the event took place. The change in cut-off date in 1998 will have no effect on comparisons between years.

Inledning

1 Primärmaterial

SCB:s register över totalbefolkningen (RTB) får dagligen ändringsmeddelanden från folkbokföringen. Utgångsmaterialet för förändringsuppgifterna är de rapporter om födelser, dödsfall, flyttningar och civilståndsåändringar som skattekontoren lämnar till Riksskatteverket (RSV). Från RTB kan tabeller framställas med t. ex. folkmängden fördelad efter kön, ålder och civilstånd för godtyckligt avgränsade områden från fastighetsnivå och uppåt. RTB och de ändringsmeddelanden till RTB som avser födelser, dödsfall, inrikes flyttningar, immigration och emigration utgör primärmaterial till denna publikation. Uppgifterna avser den folkbokförda befolkningen. Befolkningsstatistiken från SCB baseras sedan 1968 på RTB och folkbokföringsmaterialet med dess begrepp och definitioner.

2 Folkbokföringens huvudregel och de viktigaste undantagen

I befolkningsstatistiken redovisas invånarna där de är folkbokförda. Huvudregeln i folkbokföringen innebär att man folkbokförs i den församling och på den fastighet där man är bosatt. En person anses bosatt på den fastighet där han regelmässigt vistas. Om tveksamhet råder vid bedömningen av var en person är bosatt skall stor hänsyn tas till var personen har sitt arbete eller familj.

2.1 Personer som är folkbokförda men som inte bor i Sverige
Personer som är anställda utomlands i statens tjänst, huvudsakligen UD- och SIDA-anställda, folkbokförs i Sverige. Detta gäller även familjemedlemmar. Personerna fortsätter att vara folkbokförda i den församling varifrån utflyttningen skett.

Regeln gäller inte personer som är anställda utomlands av internationella organisationer, t ex FN.

Svenska missionärer och präster som tjänstgör utomlands och deras medföljande familj får vara folkbokförda i Sverige.

Vidare är personer som flyttar utomlands folkbokförda i Sverige, om vistelsen utomlands är avsedd att vara mindre än ett år. Om man vid utflyttningen inte vet om vistelsen utomlands kommer att vara mer eller mindre än ett år, kan man vara folkbokförd i Sverige upp till ett år efter utflyttningen. Man blir

då folkbokförd under rubriken "på församlingen skrivna" eller på en fastighet där man fortfarande disponerar bostad.

2.2 Personer som bor i Sverige men som inte är folkbokförda

Personer som vid inflyttningen till Sverige avser att stanna här kortare tid än ett år folkbokförs inte. Utmordiska medborgare måste ha uppehållstillstånd för att bli folkbokförda. Utländska medborgare som tillhör främmande makts beskickning eller konsulat folkbokförs inte. Ingen av ovanstående kategorier ingår i folkmängdsstatistiken.

2.3 Personer folkbokförda på annan fastighet än den där de bor

Från folkbokföringens huvudregel, att man ska vara folkbokförd på den fastighet där man regelmässigt vistas, finns ett antal undantag.

– Den s k familjeregeln innebär att om en person p g a sina arbetsförhållanden inte bor tillsammans med sin familj så skall han ändå vara folkbokförd hos sin familj.

– Om man har ett tidsbegränsat tillfälligt arbete på annan ort skall man vara folkbokförd där man har sin egentliga bostad.

– Studerande som studerar på annan ort folkbokförs normalt hos föräldrarna. Studerande på universitet och högskolor folkbokförs på studieorten.

Personer som bor i äldreboende kan vara folkbokförda antingen i hemförsamlingen, på den gamla hemfastigheten, under rubriken "på församlingen skrivna" eller i den församling där fastigheten med äldreboende ligger. Intagning på sjukhus eller kriminalvårdsanstalt ska inte medföra ändring av folkbokföringen.

3 Åldersbegreppet

Variabeln ålder som används ofta i tabellredovisningen är inget entydigt begrepp. Med ålder kan dels avses uppnådd ålder vid årets slut, det vill säga i princip en redovisning efter födelseår (fall A), dels uppnådd ålder då en viss händelse inträffat, det vill säga exakt ålder (fall B). Skillnaden kan illustreras med ett Lexis' diagram:

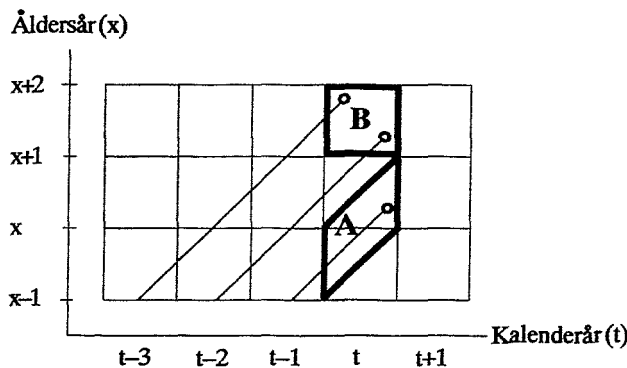

Fall A innebär att alla är födda samma år medan i fall B är de som är $x+1$ år då en händelse inträffar födda antingen $t-3$ eller $t-2$.

I avsnitten 1,2 och 6 görs *all* åldersredovisning enligt fall A, uppnådd ålder vid årets slut. I avsnitten om födda, döda och civilståndsförändringar (3,4 och 5) sker redovisning efter båda åldersbegreppen. I de fall som i tabellhuvudet anges *ålder* avses ålder då händelsen inträffat (fall B). Någon direkt redovisning efter ålder vid årets slut (fall A) förekommer inte utan i stället sker redovisningen efter *födelseår* vilket man lätt kan räkna om till ålder vid årets slut.

4 Annan befolkningsstatistik

I Befolkningsstatistik (SOS) del 1-2 publiceras folkmängden tillsammans med uppgifter om födda, döda, inrikes och utrikes flyttningar för län och kommuner. Mellan 1991-1996 finns uppgifterna i Befolkningsstatistik (SOS) del 1. En utförlig redovisning av flyttningar finns också i Befolkningsstatistik (SOS) del 1-2.

I Befolkningsstatistik (SOS) del 3 publiceras från och med 1991 folkmängd efter kön, ålder, civilstånd och medborgarskap för kommuner, A-regioner, län och hela riket.

SCB producerar en uppsättning standardiserade tabeller under samlingsnamnet BEFPAK. Tabellerna i BEFPAK belyser befolkningsförändringarna i bl a församlingar, kommuner och län. BEFPAK presenteras i SCB:s handbok STATISTIKPAKETEN. De flesta tabeller finns tillgängliga vid SCB i Örebro hos programmet för befolkningsstatistik, länsstyrelsernas regionalekonomiska enheter, landstingens planeringsavdelningar och hos kommunerna.

På SCB:s webbplats "www.scb.se" kan man också få gratis tillgång till Sveriges statistiska databaser och göra egna tabelluttag.

Socialstyrelsen framställer statistik över nyfödda baserad på medicinsk födelseregistrering. De publicerar uppgifter över barn som är födda i Sverige. I SCB:s statistik ingår också barn som är födda utomlands om modern är folkbokförd i Sverige. Spädbarnsdödligheten under första levnadsdygnet och första levnadsveckan definieras annorlunda i Socialstyrelsens statistik jämfört med SCB:s. Socialstyrelsen redovisar de som avlidit de första 24 timmarna, medan SCB redovisar de som avlidit samma dag som födelsedagen, som avlidna under första levnadsdygnet.

Som avlidna under första levnadsveckan redovisar Socialstyrelsen de som dött under de första 168 timmarna efter födseln, medan SCB redovisar de som dött under de sex första kalenderdygnet. Skillnaden medför att Socialstyrelsen redovisar något högre spädbarnsdödlighet under första dygnet och första

levnadsveckan än SCB. Orsaken till skillnaderna är att SCB via folkbokföringen inte har tillgång till klockslag för födelsetid och dödsfallet utan endast datum.

I rapporten Dödsorsaker (SOS) redovisas också antalet döda. Antalet döda i dödsorsaksstatistiken kan avvika något från antalet i denna rapport beroende på att bearbetningen av sent inkomna dödsaviser avbryts tidigare till denna rapport.

5 RTB-register

Statistiken över befolkningsförändringar är framtagen ur RTB som innehåller individuppgifter om medborgarskapsbyten, födda, döda, nyblivna gifta, nyblivna fränskilda, nyblivna änklings och änkor, inrikes flyttningar samt immigranter och emigranter. RTB innehåller geografiska koder för län, kommun och församling och kan kompletteras med uppgifter om kommuntyp enligt ortsklassificeringen (primärt centrum, regionalt centrum osv), tätortsregion, H-region, riksområde och storstadsområde.

6 Kvalitetskontroll

De uppgifter som kommer in till SCB granskas både vad gäller kodernas riktighet och uppgifternas logiska innehåll. Granskningen omfattar bland annat alla regionala koder (ned till församling), samband mellan ålder och civilståndsförändring osv.

Vidare sker dubblettgranskningar och aviseringarna av dödsfall jämförs mot inkomna dödsbevis. Denna jämförelse ger vanligen resultatet att omkring 350 avier saknar dödsbevis. I de fall som det fanns fler avier berodde det på att de var felaktigt aviserade som döda, var dödfödda eller döda före det aktuella året.

7 Bryttidpunkt

I 1999 års statistik ingår alla händelser som inträffat under 1999 och rapporteras till SCB till och med januari 2000. Bryttidpunkten förändrades i och med 1998 års statistik. Tidigare var bryttidpunkten årsskiftet för flyttningar, vecka 13 för uppgifter om födda och döda och vecka 17 för civilståndsförändringar och medborgarskapsbyten. Denna ändring påverkar jämförbarheten med tidigare år mycket marginellt.

8 Händelser före 1999

Av tabell A framgår att en del händelser rapporteras flera år efteråt. Beträffande födda gäller det i första hand barn till föräldrar som bor utomlands, men som enligt undantag i folkbokföringsreglerna ändå är folkbokförda i Sverige.

9 Sambandet mellan folkmängd och befolkningsförändringar

En viss avvikelser råder mellan folkmängdssiffrorna i början och i slutet av året och summan av befolkningsförändringarna under året. Folkmängden den 31 december 1998 plus tillkomna 1999 minus avgångna 1999 blir inte lika med folkmängden den 31 december 1999.

Aviseringar under 1999 av händelser som inträffat före år 1999 påverkar folkmängdssiffran den 31 december 1999. Dessa aviseringar har inte räknas med i befolkningsförändringarna för 1999 men påverkar folkmängden i slutet av året.

10 Befolkningsstatistikens kvalitet

Kvaliteten i folkmängdsstatistiken påverkas av över- eller

undertäckning i den totala populationen, t ex på grund av brister i rapporteringen av händelser som födelser, dödsfall, invandring och utvandring. Kvaliteten påverkas också av felaktigheter i folkbokföringen som ger upphov till fel i den regionala fördelningen, t ex flyttningar inom landet som inte anmäls till folkbokföringen.

Födelser och dödsfall ger upphov till mycket små problem med under- resp övertäckning beroende på de snabba rapporteringsrutinerna.

Invandring ger upphov till undertäckning beroende på den relativt långa tiden mellan invandringen och registreringstidpunkten. Tidsskillnaden mellan invandring och registrerings-tidpunkt för nordiska invandrare är kortare eftersom nordbor

kan bosätta sig i Sverige utan uppehållstillstånd.

Utvandrare förorsakar övertäckning eftersom utflyttning inte alltid anmäls. Interna utredningar på SCB tyder på att mellan 25 000 och 50 000 personer med utländsk bakgrund, som enligt folkbokföringen vistas i landet, har flyttat härifrån. (Jan Qvist: Täckningsproblem i Registret över totalbefolkningen RTB. R&D Report 1999:1)

I samband med massutsändningar av brev som skattsedlar, röstkort m m kontrolleras adressuppgifterna på de försändelser som varit obeställbara. Avsikten är att kontrollera att flyttning anmäls i rätt tid och därmed att den registrerade bosättningen - folkbokföring på viss ort och fastighet - överensstämmer med den faktiska bosättningen.

Tabell A

Aviserade födda, döda, utrikes flyttningar, nyblivna gifta, frånskilda, änkor och änklingar samt antal medborgarskapsbyten under 1999 efter händelseår

Händelse- år	Födda	Döda	Immi- granter	Emi- granter	Nyblivna gifta		Nyblivna frånskilda		Nyblivna		Medborgar- skapsbyten
					Män	Kvinnor	Män	Kvinnor	Änklingar	Änkor	
1998	161	52	225	551	1 125	554	271	280	11	17	263
1997	31	11	4	39	146	113	81	73	1	8	68
1996	19	5	-	17	44	42	27	36	3	1	31
1995	8	7	-	5	16	26	18	9	-	6	20
1994	7	1	-	3	11	19	7	11	-	2	18
1993	10	1	-	3	15	11	8	8	-	1	11
1992	3	3	2	2	4	7	5	1	-	1	5
1991	3	3	-	3	7	5	4	7	-	1	2
1990	4	1	1	1	1	6	2	2	1	-	3
1989	-	-	-	5	1	4	1	-	-	-	8
1988	1	1	2	1	2	-	-	1	-	-	1
1987	2	2	-	-	2	1	-	1	-	-	5
1986	1	1	-	1	-	-	-	-	-	-	-
1985	-	-	-	-	-	-	-	1	-	-	-
1984	2	-	1	1	1	-	-	-	-	-	1
1983	-	-	-	-	-	-	-	2	-	-	1
1982	-	-	-	-	-	-	-	-	-	1	2
1980	-	-	-	-	-	-	1	-	-	-	1
1979	-	-	-	-	-	-	1	-	-	-	-

1 Befolkningens sammansättning

Definitioner och begrepp

Folkmängdsredovisningen

Från 1968 baseras folkmängdsstatistiken på RTB enligt följande principer.

RTB vid årsskiftet uppdateras under januari efterföljande år endast med sådana aviseringar som avser redovisningsåret och som rapporterats under januari.

Bristen på överensstämmelse mellan folkmängden vid årets början och årets slut samt befolkningsförändringar under året redovisas i Inledningen punkt 10 (sid 15).

I tabellerna har, om inget annat anges, i denna publikation folkökningen beräknats som summan av födelseöverskottet och flyttningsöverskottet. I rapporterna Befolkningsstatistik del 1-2 och del 3 definieras folkökningen som skillnaden mellan folkmängden vid årets början och årets slut.

Diagram 1

Hela befolkningen och utländska medborgare efter kön och ålder 31 december 1999. Relativ fördelning

The whole population and aliens by sex and age, Dec. 31, 1999. Relative distribution

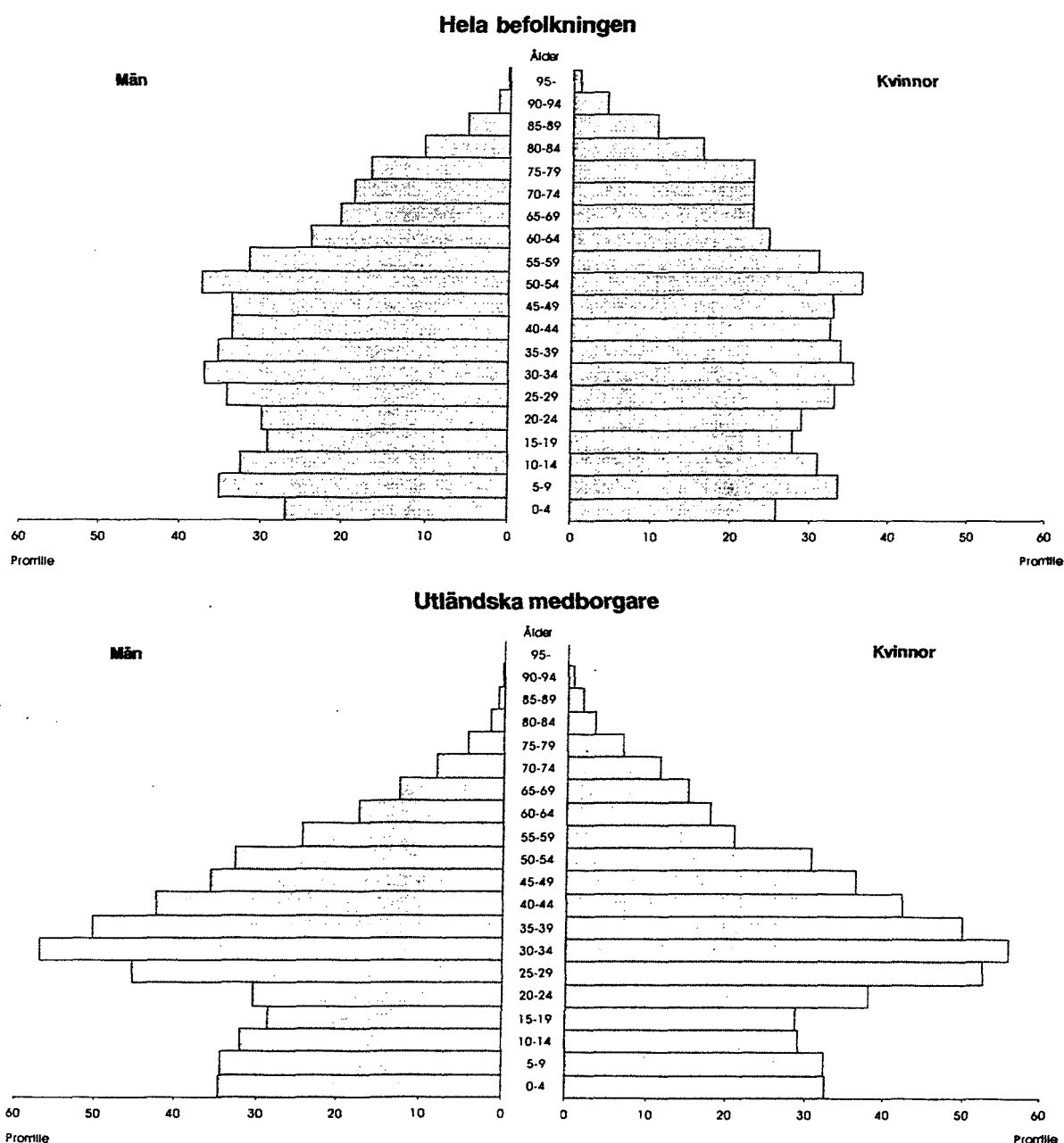

Tabell 1.1
Folkmängd efter kön och civilstånd vid slutet av 1985-1999
 Population by sex and marital status 1985-1999

År	Ogifta		Övriga ogifta		Giftna		Änklingar och änkor		Frånskilda		Samtliga
	Under 15 år		Män	Kvinnor	Män	Kvinnor	Män	Kvinnor	Män	Kvinnor	
	Män	Kvinnor									
1985	774 785	737 216	1 306 806	1 054 574	1 679 228	1 680 955	117 081	450 083	249 210	308 201	8 358 139
1986	770 680	733 036	1 329 402	1 073 933	1 665 934	1 668 136	116 833	452 810	254 664	316 087	8 381 515
1987	768 984	731 700	1 350 129	1 091 566	1 657 292	1 659 751	115 954	454 979	260 224	323 504	8 414 083
1988	773 350	734 738	1 369 933	1 106 940	1 653 309	1 656 166	115 599	456 323	263 689	328 841	8 458 888
1989	780 648	741 198	1 352 499	1 082 876	1 704 196	1 706 780	114 888	457 173	259 849	326 929	8 527 036
1990	794 279	753 923	1 361 205	1 088 284	1 710 484	1 713 821	114 574	457 503	263 475	333 082	8 590 630
1991	809 337	767 788	1 378 470	1 103 730	1 697 401	1 701 437	114 087	457 415	271 328	343 126	8 644 119
1992	824 198	781 776	1 393 253	1 116 720	1 682 448	1 687 015	113 491	456 669	281 195	355 248	8 692 013
1993	839 200	796 318	1 410 933	1 132 364	1 666 924	1 673 223	113 170	455 236	290 727	367 014	8 745 109
1994	853 180	809 485	1 431 846	1 151 409	1 657 971	1 665 788	112 947	454 358	300 310	379 087	8 816 381
1995	854 688	810 674	1 449 535	1 169 085	1 639 605	1 647 696	112 367	453 211	309 876	390 759	8 837 496
1996	852 753	808 672	1 466 296	1 185 406	1 621 070	1 629 024	111 749	450 643	317 849	401 037	8 844 499
1997	849 149	805 303	1 483 458	1 201 845	1 603 059	1 610 574	110 928	447 421	325 319	410 569	8 847 625
1998	846 038	802 424	1 500 963	1 219 218	1 586 326	1 593 324	110 016	443 537	332 276	420 200	8 854 322
1999	841 306	798 395	1 517 930	1 235 847	1 573 053	1 579 834	109 051	438 440	338 778	428 792	8 861 426

Tabell 1.2
Folkmängd länsvis vid årets början och slut samt medelfolkmängd 1999

Population by county at the beginning and at the end of the year and mean population 1999

Län	Folkmängd vid årets början ¹⁾			Medelfolkmängd			Folkmängd vid årets slut ¹⁾		
	Män	Kvinnor	Summa	Män	Kvinnor	Summa	Män	Kvinnor	Summa
Stockholms län	870 330	913 110	1 783 440	875 693	917 716	1 793 409	881 055	922 322	1 803 377
Uppsala län	143 524	147 889	291 413	143 741	148 174	291 914	143 957	148 458	292 415
Södermanlands län	126 879	129 390	256 269	126 782	129 298	256 080	126 685	129 205	255 890
Östergötlands län	205 487	206 924	412 411	205 282	206 584	411 866	205 077	206 243	411 320
Jönköpings län	162 585	165 474	328 059	162 446	165 217	327 663	162 307	164 959	327 266
Kronobergs län	89 164	88 914	178 078	88 926	88 688	177 614	88 687	88 462	177 149
Kalmar län	118 105	119 999	238 104	117 732	119 571	237 303	117 358	119 143	236 501
Gotlands län	28 551	29 092	57 643	28 460	29 076	57 536	28 369	29 059	57 428
Blekinge län	75 751	75 663	151 414	75 570	75 450	151 020	75 389	75 236	150 625
Skåne län	549 072	571 354	1 120 426	549 925	572 182	1 122 106	550 777	573 009	1 123 786
Hallands län	135 389	137 150	272 539	135 633	137 405	273 038	135 877	137 660	273 537
Västra Götalands län	736 585	750 333	1 486 918	737 101	750 713	1 487 814	737 617	751 092	1 488 709
Värmlands län	137 954	140 359	278 313	137 510	139 947	277 457	137 065	139 535	276 600
Örebro län	135 171	139 413	274 584	135 063	139 141	274 203	134 954	138 868	273 822
Västmanlands län	128 406	129 255	257 661	128 130	129 152	257 281	127 853	129 048	256 901
Dalarnas län	140 773	142 125	282 898	140 182	141 555	281 737	139 591	140 984	280 575
Gävleborgs län	140 242	141 984	282 226	139 842	141 630	281 472	139 441	141 276	280 717
Västernorrlands län	125 402	126 482	251 884	124 768	125 824	250 592	124 134	125 165	249 299
Jämtlands län	65 974	65 792	131 766	65 703	65 533	131 236	65 432	65 273	130 705
Västerbottens län	128 392	129 411	257 803	128 142	129 115	257 257	127 892	128 818	256 710
Norrbottnens län	131 883	128 590	260 473	131 242	128 042	259 284	130 601	127 493	258 094
Hela riket	4 375 619	4 478 703	8 854 322	4 377 869	4 480 006	8 857 874	4 380 118	4 481 308	8 861 426

1) Samtliga folkmängdsuppgifter avser indelningen 1 januari 2000.

Tabell 1.3

Folkmängd efter ålder samt antal kvinnor mot 1 000 män i olika åldrar vid slutet av 1960 - 1999

Population by age and age-specified sex ratios 1960 - 1999

Ålder	Antal					Relativ fördelning efter ålder					Kvinnor mot 1 000 män i olika åldersgrupper				
	1960	1970	1980	1990	1999	1960	1970	1980	1990	1999	1960	1970	1980	1990	1999
0 - 4	519 855	576 611	483 836	565 965	468 716	6,9	7,1	5,8	6,6	5,3	944	947	952	949	949
5 - 9	533 513	575 113	554 348	487 844	608 010	7,1	7,1	6,7	5,7	6,9	946	949	954	947	951
10 - 14	610 194	530 305	577 167	494 393	562 975	8,1	6,6	6,9	5,8	6,4	952	946	950	951	947
15 - 19	594 052	551 425	579 130	563 296	504 692	7,9	6,8	7,0	6,6	5,7	959	955	953	954	948
20 - 24	466 181	657 940	553 928	600 985	520 371	6,2	8,1	6,7	7,0	5,9	977	954	958	952	963
25 - 29	435 452	633 897	579 451	615 525	595 159	5,8	7,8	7,0	7,2	6,7	981	925	955	942	967
30 - 34	470 183	490 115	659 898	576 950	641 382	6,3	6,1	7,9	6,7	7,2	990	937	953	950	952
35 - 39	533 474	444 821	622 378	585 299	611 618	7,1	5,5	7,5	6,8	6,9	984	967	938	960	954
40 - 44	535 916	471 902	479 249	654 890	586 363	7,1	5,8	5,8	7,6	6,6	981	991	958	966	964
45 - 49	533 512	527 368	433 708	612 991	588 423	7,1	6,5	5,2	7,1	6,6	985	994	990	952	973
50 - 54	521 491	521 355	455 244	467 193	654 431	7,0	6,5	5,5	5,4	7,4	999	997	1 019	979	980
55 - 59	460 671	507 908	498 789	415 357	555 368	6,1	6,3	6,0	4,8	6,3	1 041	1 012	1 032	1 024	975
60 - 64	395 509	479 230	478 712	423 746	431 363	5,3	5,9	5,8	4,9	4,9	1 078	1 047	1 055	1 077	1 023
65 - 69	324 456	399 375	442 788	443 218	381 212	4,3	4,9	5,3	5,2	4,3	1 139	1 130	1 113	1 126	1 110
70 - 74	251 788	309 949	382 499	394 114	365 974	3,4	3,8	4,6	4,6	4,1	1 191	1 216	1 216	1 212	1 203
75 - 79	170 459	213 747	273 471	319 286	348 887	2,3	2,6	3,3	3,7	3,9	1 210	1 340	1 408	1 379	1 339
80 - 84	95 413	122 665	163 049	220 483	234 503	1,3	1,5	2,0	2,6	2,6	1 244	1 433	1 628	1 647	1 589
85 - 89	36 227	51 545	73 922	107 519	139 021	0,5	0,6	0,9	1,3	1,6	1 311	1 512	1 942	2 125	2 020
90 - 94	8 310	13 849	22 145	34 651	51 880	0,1	0,2	0,3	0,4	0,6	1 538	1 631	2 235	2 658	2 765
95 -	1 311	2 109	4 225	6 925	11 078	0,0	0,0	0,1	0,1	0,1	1 926	1 897	2 590	3 405	3 943
Samtliga	7 497 967	8 081 229	8 317 937	8 590 630	8 861 426	100,0	100,0	100,0	100,0	100,0	1 005	1 002	1 019	1 024	1 023
Därav															
0 - 6	729 326	823 838	700 646	764 864	699 038	9,7	10,2	8,4	8,9	7,9	945	948	953	948	952
7 - 17	1 316 980	1 183 174	1 276 580	1 115 452	1 241 048	17,6	14,6	15,3	13,0	14,0	951	948	951	951	945
18 - 24	677 489	884 382	771 183	832 167	724 678	9,0	10,9	9,3	9,7	8,2	974	956	958	952	961
25 - 44	1 975 025	2 040 735	2 340 976	2 432 664	2 434 522	26,3	25,3	28,1	28,3	27,5	984	952	951	955	959
45 - 64	1 911 183	2 035 861	1 866 453	1 919 287	2 229 585	25,5	25,2	22,4	22,3	25,2	1 021	1 011	1 025	1 001	985
65 -	887 964	1 113 239	1 362 099	1 526 196	1 532 555	11,8	13,8	16,4	17,8	17,3	1 189	1 246	1 305	1 349	1 363

Tabell 1.4

De olika åldersgruppernas relativa fördelning (promille) på civilstånd vid slutet av 1950 - 1999

Relative distribution (per mille) of marital status in different age groups 1950 - 1999

Ålder	1950				1960				1970			
	Ogifta	Gifta	Änkl och änkor	Från- skilda	Ogifta	Gifta	Änkl och änkor	Från- skilda	Ogifta	Gifta	Änkl och änkor	Från- skilda
Män												
0 - 14	1 000	0	0	0	1 000	0	0	0	1 000	0	0	0
15 - 19	997	3	0	0	997	3	0	0	998	2	0	0
20 - 24	845	154	0	1	810	188	0	2	837	161	0	2
25 - 29	486	504	1	8	401	587	0	12	414	567	1	19
30 - 34	270	712	3	15	235	741	2	23	209	753	1	37
35 - 39	199	778	5	19	181	787	3	29	155	798	3	45
40 - 44	171	801	9	20	149	812	6	33	144	800	5	51
45 - 49	162	804	15	20	145	808	11	36	140	798	9	53
50 - 54	151	802	27	20	142	803	19	36	127	804	16	53
55 - 59	143	790	47	21	144	790	33	32	131	790	28	50
60 - 64	140	755	86	20	140	771	60	28	133	775	48	44
65 - 69	138	697	145	20	135	733	108	25	138	744	83	36
70 - 74	132	612	238	19	132	656	189	23	133	693	144	30
75 - 79	122	506	356	16	128	549	303	20	127	606	243	24
80 - 84	111	380	496	13	116	417	449	18	121	475	381	22
85 - 89	97	259	632	11	101	284	598	16	114	335	534	17
90 - 94	100	148	747	5	97	160	735	8	107	197	681	15
95 -	114	82	804	0	87	112	786	16	100	100	784	15
Kvinnor												
0 - 14	1 000	0	0	0	1 000	0	0	0	1 000	0	0	0
15 - 19	963	37	0	0	967	33	0	0	979	21	0	0
20 - 24	597	398	1	4	556	437	1	6	609	382	1	8
25 - 29	264	717	4	15	200	777	3	20	233	732	3	32
30 - 34	158	812	8	21	117	848	6	30	116	832	6	46
35 - 39	144	816	15	26	99	851	12	38	83	850	11	56
40 - 44	158	789	26	27	94	840	21	44	75	843	21	61
45 - 49	185	741	46	28	110	806	38	46	78	820	36	66
50 - 54	198	690	82	30	136	754	66	44	82	791	64	64
55 - 59	204	634	132	30	169	678	114	39	101	733	107	59
60 - 64	214	551	205	30	189	589	185	37	129	646	173	52
65 - 69	211	468	293	28	200	491	275	34	163	529	264	43
70 - 74	210	368	397	25	211	373	384	32	185	398	378	39
75 - 79	210	261	509	20	210	265	496	29	197	271	497	35
80 - 84	208	154	622	16	212	159	603	25	210	160	596	33
85 - 89	200	87	700	13	212	86	681	21	213	83	675	30
90 - 94	186	44	761	9	212	33	736	18	218	36	722	25
95 -	176	25	792	7	209	17	760	14	230	11	740	19

Tabell 1.4 (forts)

De olika åldersgruppernas relativa fördelning (promille) på civilstånd vid slutet av 1950 - 1999

Ålder	1980				1990				1999			
	Ogifta	Gifta	Änki och änkor	Från- skilda	Ogifta	Gifta	Änki och änkor	Från- skilda	Ogifta	Gifta	Änki och änkor	Från- skilda
Män												
0 - 14	1 000	0	0	0	1 000	0	0	0	1 000	0	0	0
15 - 19	999	1	0	0	999	1	0	0	999	1	0	0
20 - 24	945	52	0	3	957	42	0	2	979	20	0	1
25 - 29	685	291	0	24	771	215	2	14	869	118	0	12
30 - 34	386	551	1	61	520	439	1	41	644	310	0	45
35 - 39	218	678	2	101	346	577	1	76	477	435	1	87
40 - 44	147	727	4	121	235	649	3	114	355	522	2	120
45 - 49	128	742	9	120	162	681	6	151	266	578	5	151
50 - 54	129	749	15	107	123	702	11	163	194	623	9	174
55 - 59	128	757	26	89	114	719	21	146	137	661	17	185
60 - 64	119	765	43	73	116	727	37	121	108	688	29	175
65 - 69	123	743	73	61	116	727	62	95	102	702	52	144
70 - 74	126	707	118	49	107	716	104	74	103	697	88	111
75 - 79	128	640	195	37	110	664	169	57	99	672	146	83
80 - 84	124	533	315	28	111	582	264	43	89	614	236	61
85 - 89	113	402	464	21	110	458	401	31	92	501	361	46
90 - 94	104	257	617	22	109	308	557	26	90	360	516	34
95 -	105	138	743	14	101	178	707	14	102	223	654	21
Kvinnor												
0 - 14	1 000	0	0	0	1 000	0	0	0	1 000	0	0	0
15 - 19	993	7	0	0	994	6	0	0	995	5	0	0
20 - 24	833	155	0	11	880	114	0	6	934	61	0	5
25 - 29	488	466	1	45	613	358	1	28	749	221	0	29
30 - 34	236	667	5	92	366	566	3	65	505	418	2	76
35 - 39	124	739	10	127	234	655	6	105	362	516	4	118
40 - 44	84	759	19	137	150	684	12	154	258	579	8	155
45 - 49	70	765	34	130	97	695	23	184	186	612	15	187
50 - 54	67	758	62	112	73	702	45	179	125	637	29	209
55 - 59	73	727	102	98	64	695	84	156	85	645	57	213
60 - 64	77	671	169	82	64	662	147	127	67	638	108	187
65 - 69	97	570	262	70	69	591	234	105	60	593	190	157
70 - 74	125	442	376	57	74	483	358	85	60	513	306	121
75 - 79	158	295	502	45	93	343	493	71	65	387	451	97
80 - 84	182	169	611	38	118	205	622	55	72	241	610	77
85 - 89	195	82	688	35	150	97	708	45	89	124	722	65
90 - 94	204	31	730	34	176	37	750	37	111	50	786	54
95 -	229	13	728	30	201	13	755	32	146	21	796	38

Tabell 1.5

Folkmängd efter kön, ålder (i ettårs- och femårsklasser) och civilstånd 31 dec 1999

Population by sex, age (in one-year and five-year groups) and marital status on Dec. 31, 1999

Ålder	Samtliga		därav efter		Civilstånd							
	Kön				Ogifta		Giftna		Änkor och Änklingar		Frånskilda	
	Män	Kvinnor	Män	Kvinnor	Män	Kvinnor	Män	Kvinnor	Män	Kvinnor	Män	Kvinnor
0	88 367	45 309	43 058	45 309	43 058	-	-	-	-	-	-	-
1	89 890	46 291	43 599	46 291	43 599	-	-	-	-	-	-	-
2	91 008	46 652	44 356	46 652	44 356	-	-	-	-	-	-	-
3	95 773	48 893	46 880	48 893	46 880	-	-	-	-	-	-	-
4	103 678	53 295	50 383	53 295	50 383	-	-	-	-	-	-	-
5	112 627	57 477	55 150	57 477	55 150	-	-	-	-	-	-	-
6	117 695	60 109	57 586	60 109	57 586	-	-	-	-	-	-	-
7	123 777	63 588	60 189	63 588	60 189	-	-	-	-	-	-	-
8	126 366	65 113	61 253	65 113	61 253	-	-	-	-	-	-	-
9	127 545	65 406	62 139	65 406	62 139	-	-	-	-	-	-	-
10	120 657	61 972	58 685	61 972	58 685	-	-	-	-	-	-	-
11	117 454	60 506	56 948	60 506	56 948	-	-	-	-	-	-	-
12	110 691	56 490	54 201	56 490	54 201	-	-	-	-	-	-	-
13	108 696	55 876	52 820	55 876	52 820	-	-	-	-	-	-	-
14	105 477	54 329	51 148	54 329	51 148	-	-	-	-	-	-	-
15	101 220	52 138	49 082	52 138	49 080	-	2	-	-	-	-	-
16	99 075	50 992	48 083	50 992	48 076	-	7	-	-	-	-	-
17	100 090	51 514	48 576	51 511	48 543	3	33	-	-	-	-	-
18	100 684	51 417	49 267	51 384	48 977	33	288	-	-	-	-	2
19	103 623	53 036	50 587	52 907	49 755	125	810	-	1	4	21	-
20	102 193	52 080	50 113	51 837	48 654	232	1 405	-	2	11	52	-
21	99 242	50 558	48 684	50 033	46 552	504	2 010	-	2	21	120	-
22	102 375	52 339	50 036	51 404	46 901	882	2 915	1	3	52	217	-
23	105 360	53 620	51 740	52 125	47 531	1 391	3 842	-	7	104	360	-
24	111 201	56 529	54 672	54 175	48 681	2 171	5 437	2	11	181	543	-
25	117 816	59 958	57 858	56 295	49 505	3 362	7 473	3	9	298	871	-
26	117 423	59 699	57 724	54 347	46 485	4 888	10 055	5	17	459	1 167	-
27	120 121	61 147	58 974	53 659	44 467	6 843	12 864	3	29	642	1 614	-
28	121 586	61 921	59 665	51 713	41 652	9 248	15 892	5	33	955	2 088	-
29	118 213	59 900	58 313	47 057	37 052	11 457	18 487	12	45	1 374	2 729	-
30	117 669	60 083	57 586	43 850	33 463	14 548	20 869	23	55	1 662	3 199	-
31	124 087	63 142	60 945	43 423	32 922	17 380	23 821	16	83	2 323	4 119	-
32	131 642	67 572	64 070	43 522	32 300	21 057	26 876	28	107	2 965	4 787	-
33	133 692	68 719	64 973	41 748	30 634	23 349	28 814	42	118	3 580	5 407	-
34	134 292	69 057	65 235	39 100	28 574	25 614	30 307	50	173	4 293	6 181	-
35	134 758	68 920	65 838	36 478	27 124	27 460	31 786	55	162	4 927	6 766	-
36	125 367	64 522	60 845	32 168	23 385	27 077	30 649	59	179	5 218	6 632	-
37	120 009	61 450	58 559	29 143	21 081	26 832	30 226	63	217	5 412	7 035	-
38	116 535	59 574	56 961	26 795	19 033	27 081	30 496	69	260	5 629	7 172	-
39	114 949	58 477	56 472	24 803	17 590	27 718	30 952	69	334	5 887	7 596	-
40	116 379	59 496	56 883	23 625	16 558	29 401	32 004	99	343	6 371	7 978	-
41	116 192	59 341	56 851	22 381	15 746	30 125	32 403	103	362	6 732	8 340	-
42	117 963	59 681	58 282	21 034	14 884	31 409	33 782	131	459	7 107	9 157	-
43	118 680	60 676	58 004	20 283	13 982	32 540	34 025	149	504	7 704	9 493	-
44	117 149	59 338	57 811	18 774	13 113	32 428	34 351	175	588	7 961	9 759	-
45	114 963	58 304	56 659	17 303	11 969	32 648	34 175	203	667	8 150	9 848	-
46	118 060	59 960	58 100	17 012	11 392	33 879	35 228	236	775	8 833	10 705	-
47	117 424	59 475	57 949	15 735	10 833	34 530	35 552	285	874	8 925	10 690	-
48	116 446	58 840	57 606	14 950	10 099	34 308	35 496	343	944	9 239	11 067	-
49	121 530	61 668	59 862	14 358	9 687	36 962	37 144	369	1 169	9 979	11 862	-
50	126 177	63 597	62 580	13 928	9 335	38 835	39 416	423	1 355	10 411	12 474	-
51	130 623	65 714	64 909	13 453	8 866	40 715	41 035	521	1 628	11 025	13 380	-
52	131 833	66 546	65 287	12 910	8 029	41 438	41 667	564	1 893	11 634	13 698	-
53	133 485	67 507	65 978	12 375	7 542	42 219	42 119	698	2 180	12 215	14 137	-
54	132 313	67 153	65 160	11 307	6 793	42 838	42 044	833	2 397	12 175	13 926	-
55	130 098	66 213	63 885	10 216	6 022	42 968	41 133	917	2 868	12 112	13 862	-
56	121 803	61 645	60 158	8 822	5 331	40 517	38 939	968	2 999	11 338	12 889	-
57	111 254	56 536	54 718	7 412	4 550	37 818	35 592	965	3 023	10 341	11 553	-
58	98 568	49 656	48 912	6 415	3 839	32 966	31 283	910	3 324	9 365	10 466	-
59	93 645	47 191	46 454	5 795	3 511	31 577	29 988	997	3 415	8 822	9 540	-
60	94 070	47 017	47 053	5 397	3 376	31 862	30 152	1 035	4 021	8 723	9 504	-
61	89 995	44 638	45 357	4 847	3 164	30 655	29 211	1 197	4 299	7 939	8 683	-
62	85 443	42 259	43 184	4 638	2 820	29 072	27 702	1 232	4 700	7 317	7 962	-
63	82 849	40 541	42 308	4 175	2 724	28 207	26 802	1 308	5 141	6 851	7 641	-
64	79 006	38 794	40 212	4 073	2 527	26 883	25 217	1 456	5 494	6 382	6 974	-

Tabell 1.5 (forts)
Folkmängd efter kön, ålder (i ettårs- och femårsklasser) och civilstånd 31 dec 1999

Ålder	Samtliga		därav efter								
	Kön		Civilstånd						Frånskilda		
	Män	Kvinnor	Ogifta		Giftna		Änkor och Änklingar		Män	Kvinnor	
65	76 534	36 789	39 745	3 768	2 493	25 615	24 510	1 524	6 089	5 882	6 653
66	74 682	35 827	38 855	3 646	2 396	25 140	23 384	1 734	6 558	5 307	6 517
67	76 992	36 530	40 462	3 764	2 343	25 775	24 243	1 870	7 677	5 121	6 199
68	76 164	35 863	40 301	3 628	2 372	25 290	23 486	2 059	8 381	4 886	6 062
69	76 840	35 671	41 169	3 636	2 442	24 999	23 342	2 222	9 407	4 814	5 978
70	73 736	34 119	39 617	3 617	2 429	23 839	21 955	2 405	10 097	4 258	5 136
71	75 105	34 278	40 827	3 557	2 455	24 061	21 803	2 660	11 365	3 980	5 204
72	72 258	32 821	39 437	3 374	2 272	22 895	20 427	2 886	12 106	3 666	4 632
73	72 409	32 595	39 814	3 304	2 408	22 656	19 535	3 219	13 224	3 416	4 647
74	72 466	32 348	40 118	3 289	2 513	22 371	18 806	3 495	14 274	3 193	4 525
75	71 159	31 216	39 943	3 137	2 468	21 499	17 616	3 673	15 617	2 907	4 242
76	70 307	30 866	39 441	3 120	2 558	21 000	16 592	4 007	16 356	2 739	3 935
77	67 816	28 957	38 859	2 941	2 557	19 424	15 001	4 243	17 553	2 349	3 748
78	69 750	29 257	40 493	2 863	2 700	19 301	14 465	4 819	19 449	2 274	3 879
79	69 855	28 872	40 983	2 668	2 616	18 954	13 573	5 084	21 136	2 166	3 658
80	54 298	22 112	32 186	2 005	2 177	14 254	9 561	4 350	17 828	1 503	2 620
81	50 374	19 860	30 514	1 678	2 074	12 531	8 058	4 351	17 950	1 300	2 432
82	47 756	18 363	29 393	1 589	2 093	11 278	6 869	4 417	18 166	1 079	2 265
83	43 081	16 223	26 858	1 513	2 008	9 534	5 678	4 291	17 163	885	2 009
84	38 994	14 033	24 961	1 294	1 941	8 042	4 560	3 933	16 654	764	1 806
85	36 100	12 738	23 362	1 197	1 938	6 871	3 781	4 014	15 994	656	1 649
86	31 909	10 896	21 013	990	1 754	5 620	2 811	3 780	15 066	506	1 382
87	27 933	8 962	18 971	830	1 692	4 488	2 281	3 257	13 794	387	1 204
88	23 497	7 469	16 028	724	1 533	3 440	1 552	2 965	11 990	340	953
89	19 582	5 975	13 607	506	1 382	2 641	1 094	2 590	10 314	238	817
90	16 331	4 664	11 667	420	1 177	1 872	774	2 197	9 047	175	669
91	12 858	3 493	9 365	303	1 066	1 339	481	1 733	7 336	118	482
92	9 931	2 590	7 341	245	802	844	313	1 420	5 823	81	403
93	7 441	1 822	5 619	165	678	578	206	1 024	4 431	55	304
94	5 319	1 212	4 107	106	514	327	117	742	3 295	37	181
95	3 862	840	3 022	87	422	206	74	526	2 399	21	127
96	2 713	556	2 157	62	290	124	54	360	1 726	10	87
97	1 781	363	1 418	31	221	79	20	245	1 135	8	42
98	1 125	214	911	14	135	42	12	153	726	5	38
99	681	121	560	11	87	30	5	77	446	3	22
100-	916	147	769	23	132	19	19	104	599	1	19
0- 4	468 716	240 440	228 276	240 440	228 276	-	-	-	-	-	-
5- 9	608 010	311 693	296 317	311 693	296 317	-	-	-	-	-	-
10-14	562 975	289 173	273 802	289 173	273 802	-	-	-	-	-	-
15-19	504 692	259 097	245 595	258 932	244 431	161	1 140	-	1	4	23
20-24	520 371	265 126	255 245	259 574	238 319	5 180	15 609	3	25	369	1 292
25-29	595 159	302 625	292 534	263 071	219 161	35 798	64 771	28	133	3 728	8 469
30-34	641 382	328 573	312 809	211 643	157 893	101 948	130 687	159	536	14 823	23 693
35-39	611 618	312 943	298 675	149 387	108 213	136 168	154 109	315	1 152	27 073	35 201
40-44	586 363	298 532	287 831	106 097	74 283	155 903	166 565	657	2 256	35 875	44 727
45-49	588 423	298 247	290 176	79 358	53 980	172 327	177 595	1 436	4 429	45 126	54 172
50-54	654 431	330 517	323 914	63 973	40 565	206 045	206 281	3 039	9 453	57 460	67 615
55-59	555 368	281 241	274 127	38 660	23 253	185 846	176 935	4 757	15 629	51 978	58 310
60-64	431 363	213 249	218 114	23 130	14 611	146 679	139 084	6 228	23 655	37 212	40 764
65-69	381 212	180 680	200 532	18 442	12 046	126 819	118 965	9 409	38 112	26 010	31 409
70-74	365 974	166 161	199 813	17 141	12 077	115 842	102 526	14 665	61 066	18 513	24 144
75-79	348 887	149 168	199 719	14 729	12 899	100 178	77 247	21 826	90 111	12 435	19 462
80-84	234 503	90 591	143 912	8 079	10 293	55 639	34 726	21 342	87 761	5 531	11 132
85-89	139 021	46 040	92 981	4 247	8 299	23 060	11 519	16 606	67 158	2 127	6 005
90-94	51 880	13 781	38 099	1 239	4 237	4 960	1 891	7 116	29 932	466	2 039
95-99	10 162	2 094	8 068	205	1 155	481	165	1 361	6 432	47	316
100-	916	147	769	23	132	19	19	104	599	1	19
0- 6	699 038	358 026	341 012	358 026	341 012	-	-	-	-	-	-
7-17	1 241 048	637 924	603 124	637 921	603 082	3	42	-	-	-	-
18-24	724 678	369 579	355 099	363 865	337 051	5 338	16 707	3	26	373	1 315
25-44	2 434 522	1 242 673	1 191 849	730 198	559 550	429 817	516 132	1 159	4 077	81 499	112 090
45-64	2 229 585	1 123 254	1 106 331	205 121	132 409	710 897	699 895	15 460	53 166	191 776	220 861
65-79	1 096 073	496 009	600 064	50 312	37 022	342 839	298 738	45 900	189 289	56 958	75 015
80-	436 482	152 653	283 829	13 793	24 116	84 159	48 320	46 529	191 882	8 172	19 511
Summa	8 861 426	4 380 118	4 481 308	2 359 236	2 034 242	1 573 053	1 579 834	109 051	438 440	338 778	428 792

Tabell 1.6

Medelfolkmängd efter kön och ålder (i femårsklasser), och civilstånd 1999

Mean population by sex, age (in five-year groups) and marital status 1999

Ålder	Samtliga	därav efter		Civilstånd							
		Kön		Ogifta		Giftn		Änkor och Änklingar		Frånskilda	
		Män	Kvinnor	Män	Kvinnor	Män	Kvinnor	Män	Kvinnor	Män	Kvinnor
0-4	480 036	246 144	233 892	246 144	233 892	-	-	-	-	-	-
5-9	611 440	313 631	297 809	313 631	297 809	-	-	-	-	-	-
10-14	552 606	283 898	268 709	283 898	268 709	-	-	-	-	-	-
15-19	504 354	258 740	245 614	258 589	244 450	149	1 144	-	2	3	18
20-24	526 844	268 545	258 300	262 827	240 929	5 333	16 017	4	23	382	1 332
25-29	594 021	302 209	291 812	261 350	216 553	37 006	66 446	33	139	3 821	8 675
30-34	649 477	332 840	316 637	212 655	158 212	104 713	133 789	161	553	15 312	24 084
35-39	602 432	308 374	294 059	145 297	104 394	136 137	153 979	323	1 165	26 618	34 521
40-44	585 965	298 215	287 751	104 081	72 556	157 725	168 339	663	2 313	35 746	44 543
45-49	594 671	301 360	293 311	78 337	52 998	176 052	180 972	1 472	4 563	45 500	54 779
50-54	657 539	332 573	324 966	62 599	39 110	208 905	208 042	3 150	9 806	57 919	68 009
55-59	538 838	272 591	266 248	36 567	22 035	181 032	172 524	4 638	15 603	50 354	56 086
60-64	424 548	209 348	215 200	22 548	14 248	144 572	137 644	6 250	23 883	35 979	39 427
65-69	382 840	181 207	201 633	18 670	12 120	127 506	119 758	9 519	38 923	25 513	30 832
70-74	369 581	167 651	201 931	17 357	12 269	117 108	103 330	14 926	62 372	18 261	23 961
75-79	348 128	148 860	199 268	14 719	13 018	100 020	76 779	21 961	90 438	12 161	19 033
80-84	234 534	90 327	144 207	8 143	10 577	55 331	34 514	21 438	88 077	5 416	11 040
85-89	138 296	45 677	92 620	4 242	8 474	22 792	11 314	16 586	66 954	2 058	5 879
90-94	50 899	13 486	37 413	1 246	4 307	4 831	1 819	6 969	29 334	441	1 954
95-	10 829	2 199	8 631	226	1 287	481	175	1 445	6 845	48	325
Summa	8 857 874	4 377 869	4 480 006	2 353 119	2 027 942	1 579 690	1 586 579	109 534	440 989	335 527	424 496

Anm: Tabellen innehåller avrundade värden.

2 Befolkningsförändringar – översikt

Liten folkökning

Sveriges folkmängd uppgick till 8 861 426 personer vid årsskiftet 1999/2000. Under år 1999 ökade folkmängden med 7 104 personer vilket är 407 fler än 1998 men ändå en relativt liten ökning.

Diagram 2

Naturlig folkökning och flyttningsöverskott länsvis 1999

Natural increase of population and excess of migration by county 1999

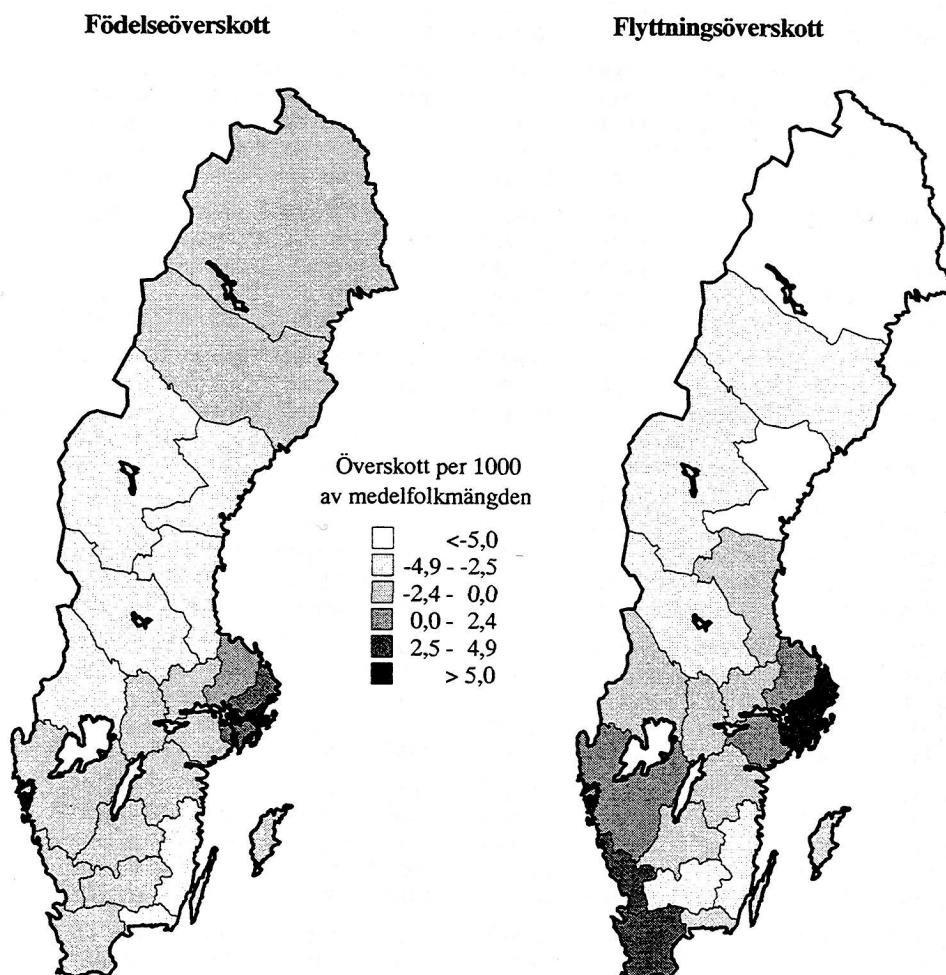

Tabell 2.1
Befolkningsförändringar i sammandrag 1940 - 1999
 Summary of vital events 1940 - 1999

År	Naturlig folkökning			Utrikes omflyttning			Överföringar från och till obefintligregistret			Hela folkökningen
	Levande födda	Döda	Överskott	Immi-granter	Emi-granter	Överskott	Från	Till	Överskott	
1940	95 778	72 748	23 030	6 784	3 102	3 682	4 478	3 210	1 268	27 980
1941	99 727	71 910	27 817	4 254	1 101	3 153	6 486	2 892	3 594	34 564
1942	113 961	63 741	50 220	3 053	940	2 113	1 971	2 711	-740	51 593
1943	125 392	66 105	59 287	6 249	687	5 562	1 929	2 956	-1 027	63 822
1944	134 991	72 284	62 707	13 340	549	12 791	1 900	2 715	-815	74 683
1945	135 373	71 901	63 472	21 126	8 261	12 865	3 599	3 456	143	76 480
1946	132 597	70 635	61 962	31 422	6 915	24 507	2 538	3 183	-645	85 824
1947	128 779	73 579	55 200	31 399	6 451	24 948	2 310	2 888	-578	79 570
1948	126 683	67 693	58 990	32 935	9 784	23 151	1 780	2 983	-1 203	80 938
1949	121 272	69 537	51 735	23 997	14 174	9 823	1 749	2 128	-379	61 179
1950	115 414	70 296	45 118	27 940	12 860	15 080	1 314	3 223	-1 909	58 289
1951	110 168	69 799	40 369	31 603	16 580	15 023	1 211	3 214	-2 003	53 389
1952	110 192	68 270	41 922	26 259	14 998	11 261	1 203	2 776	-1 573	51 610
1953	110 144	69 553	40 591	19 175	17 480	1 695	1 158	2 503	-1 345	40 941
1954	105 096	69 030	36 066	20 817	13 822	6 995	1 104	2 656	-1 552	41 509
1955	107 305	68 634	38 671	30 069	12 675	17 394	1 109	2 476	-1 367	54 698
1956	107 960	70 205	37 755	28 029	14 737	13 292	1 067	2 116	-1 049	49 998
1957	107 168	73 132	34 036	33 023	15 071	17 952	928	2 483	-1 555	50 433
1958	105 502	71 065	34 437	22 097	14 247	7 850	820	2 515	-1 695	40 592
1959	104 743	70 889	33 854	19 089	15 607	3 482	784	2 844	-2 060	35 276
1960	102 219	75 093	27 126	26 143	15 138	11 005	766	3 070	-2 304	35 827
1961	104 501	73 555	30 946	29 619	15 019	14 600	899	2 384	-1 485	44 061
1962	107 284	76 791	30 493	25 084	14 928	10 156	848	2 377	-1 529	39 120
1963	112 903	76 460	36 443	26 950	15 340	11 610	913	2 607	-1 694	46 359
1964	122 664	76 661	46 003	38 334	15 705	22 629	992	1 931	-939	67 693
1965	122 806	78 194	44 612	49 586	15 977	33 609	840	1 755	-915	77 306
1966	123 354	78 440	44 914	46 970	19 730	27 240	747	2 319	-1 572	70 582
1967	121 360	79 783	41 577	29 983	19 979	10 004	713	2 608	-1 895	49 686
1968	113 087	82 476	30 611	35 978	23 162	12 816	637	1 842	-1 205	42 222
1969	107 622	83 352	24 270	64 503	20 360	44 143	628	546	82	68 495
1970	110 150	80 026	30 124	77 326	28 653	48 673	405	168	237	79 034
1971	114 484	82 717	31 767	42 615	39 560	3 055	288	379	-91	34 731
1972	112 273	84 056	28 217	29 894	41 579	-11 685	207	1 048	-841	15 691
1973	109 663	85 640	24 023	29 443	40 342	-10 899	219	1 254	-1 035	12 089
1974	109 874	86 316	23 558	37 430	28 352	9 078	323	1 083	-760	31 876
1975	103 632	88 208	15 424	44 133	27 249	16 884	310	914	-604	31 704
1976	98 345	90 677	7 668	45 492	25 522	19 970	233	389	-156	27 482
1977	96 057	88 202	7 855	44 005	21 078	22 927	254	532	-278	30 504
1978	93 248	89 681	3 567	36 187	22 168	14 019	187	557	-370	17 216
1979	96 255	91 074	5 181	37 025	23 467	13 558	158	260	-102	18 637
1980	97 064	91 800	5 264	39 426	29 839	9 587	140	222	-82	14 769
1981	94 065	92 034	2 031	32 272	29 440	2 832	71	108	-37	4 826
1982	92 748	90 671	2 077	30 381	28 381	2 000	84	241	-157	3 920
1983	91 780	90 791	989	27 495	25 269	2 226	80	397	-317	2 898
1984	93 889	90 483	3 406	31 486	22 825	8 661	105	199	-94	11 973
1985	98 463	94 032	4 431	33 127	22 036	11 091	67	155	-88	15 434
1986	101 950	93 295	8 655	39 487	24 495	14 992	89	492	-403	23 244
1987	104 699	93 307	11 392	42 666	20 673	21 993	101	1 187	-1 086	32 299
1988	112 080	96 743	15 337	51 092	21 461	29 631	208	347	-139	44 829
1989	116 023	92 110	23 913	65 866	21 484	44 382	115	304	-189	68 106
1990	123 938	95 161	28 777	60 048	25 196	34 852	132	178	-46	63 583
1991	123 737	95 202	28 535	49 731	24 745	24 986	75	101	-26	53 495
1992	122 848	94 710	28 138	45 348	25 726	19 622	71	126	-55	47 705
1993	117 998	97 008	20 990	61 872	29 874	31 998	63	219	-156	52 832
1994	112 257	91 844	20 413	83 598	32 661	50 937	55	290	-235	71 115
1995	103 422	93 955	9 467	45 887	33 984	11 903	64	485	-421	20 949
1996	95 297	94 133	1 164	39 895	33 884	6 011	60	381	-321	6 854
1997	90 502	93 326	-2 824	44 818	38 543	6 275	54	531	-477	2 974
1998	89 028	93 271	-4 243	49 391	38 518	10 873	81	522	-441	6 189
1999	88 173	94 726	-6 553	49 839	35 705	14 134	569	501	68	7 649

Tabell 2.1 (forts)
Befolkningsförändringar i sammandrag 1940 - 1999

År	Vigslar	Skils- mässor	Natura- lise- ringar	Död- födda	Döda under första levnadsåret			Därav under första levnadsdygnet		
					Män	Kvinnor	Samtliga	Män	Kvinnor	Samtliga
					1940	59 166	3 489	454	2 819	2 174
1941	58 102	3 535	428	2 589	2 096	1 589	3 685	353	306	659
1942	63 659	4 212	431	2 607	1 928	1 409	3 337	412	293	705
1943	62 803	4 747	777	2 801	2 127	1 502	3 629	462	330	792
1944	64 627	5 423	731	3 187	2 469	1 726	4 195	492	370	862
1945	64 280	6 463	1 145	3 330	2 351	1 703	4 054	517	380	897
1946	63 800	6 988	1 967	2 935	2 008	1 508	3 516	518	321	839
1947	59 670	7 058	2 404	2 786	1 867	1 401	3 268	440	324	764
1948	58 009	6 782	3 689	2 512	1 753	1 183	2 936	445	295	740
1949	55 288	7 609	2 968	2 489	1 632	1 191	2 823	436	313	749
1950	54 222	8 008	2 342	2 340	1 410	1 011	2 421	372	263	635
1951	54 247	8 431	2 610	2 163	1 385	993	2 378	376	248	624
1952	53 314	8 185	6 253	2 052	1 264	943	2 207	338	259	597
1953	53 152	8 393	8 327	2 007	1 191	873	2 064	314	237	551
1954	53 008	8 588	9 235	1 811	1 191	775	1 966	323	217	540
1955	52 250	8 785	10 686	1 819	1 070	801	1 871	314	220	534
1956	51 719	8 608	9 450	1 836	1 067	804	1 871	321	242	563
1957	52 529	8 858	9 068	1 700	1 091	813	1 904	316	240	556
1958	50 785	8 657	9 359	1 673	987	691	1 678	286	208	494
1959	50 168	8 761	10 727	1 576	1 043	699	1 742	308	196	504
1960	50 149	8 958	8 452	1 418	993	706	1 699	406	248	654
1961	52 449	8 696	7 745	1 340	950	697	1 647	286	247	533
1962	53 913	8 849	8 432	1 348	971	684	1 655	328	239	567
1963	53 480	8 496	9 522	1 367	1 014	721	1 735	340	223	563
1964	58 439	9 169	9 819	1 391	1 001	743	1 744	308	248	556
1965	59 963	9 563	10 529	1 268	926	713	1 639	320	234	554
1966	61 101	10 288	11 535	1 237	922	627	1 549	303	196	499
1967	56 561	10 722	9 431	1 157	892	668	1 560	311	228	539
1968	52 291	11 228	8 164	1 026	864	614	1 478	293	229	522
1969	48 357	12 140	11 655	871	773	491	1 264	262	137	399
1970	43 278	12 943	11 539	929	711	501	1 212	245	149	394
1971	39 918	13 540	9 421	905	740	530	1 270	238	174	412
1972	38 636	15 179	10 305	764	734	481	1 215	243	133	376
1973	38 251	16 021	12 900	788	609	473	1 082	215	163	378
1974	44 864	26 802	16 153	732	597	453	1 050	200	135	335
1975	44 103	25 383	16 705	603	522	372	894	164	121	285
1976	44 790	21 702	22 089	545	460	358	818	122	111	233
1977	40 370	20 391	24 907	492	445	328	773	125	99	224
1978	37 844	20 317	23 146	455	424	303	727	104	77	181
1979	37 300	20 322	23 553	442	417	304	721	105	85	190
1980	37 569	19 887	20 833	436	402	269	671	114	59	173
1981	37 793	20 198	18 858	380	355	298	653	83	73	156
1982	37 051	20 766	18 303	374	341	294	635	82	84	166
1983	36 210	20 618	18 327	340	333	313	646	77	54	131
1984	36 849	20 377	21 844	381	350	251	601	74	59	133
1985	38 297	19 763	20 498	388	366	300	666	73	59	132
1986	38 906	19 107	20 695	423	346	259	605	86	60	146
1987	41 223	18 426	19 958	412	358	283	641	70	63	133
1988	44 229	17 746	17 966	422	380	272	652	88	53	141
1989	108 919	18 862	17 552	423	392	278	670	90	63	153
1990	40 477	19 357	16 770	443	421	318	739	93	82	175
1991	36 836	20 149	27 663	464	421	340	761	72	75	147
1992	37 173	21 907	29 389	396	378	279	657	70	57	127
1993	34 005	21 673	42 659	400	331	240	571	72	57	129
1994	34 203	22 237	35 084	348	280	219	499	72	51	123
1995	33 642	22 528	34 361	350	250	179	429	51	51	102
1996	33 484	21 377	25 552	330	204	173	377	38	42	80
1997	32 313	21 009	28 884	314	190	138	328	58	30	88
1998	31 598	20 761	46 520	324	186	130	316	41	28	69
1999	35 628	21 000	37 673	339	184	113	297	46	32	78

Tabell 2.1 (forts)
Befolkningsförändringar i sammandrag 1940 - 1999

År	Naturlig folkökning			Utrikes omflyttning			Överföringar från och till obefintligregistret			Hela folkökningen
	Levande födda	Döda	Överskott	Immi-granter	Emi-granter	Överskott	Från	Till	Överskott	
På 1 000 av medelfolkmängden										
1940	15,07	11,44	3,63	1,07	0,49	0,58	0,70	0,51	0,20	4,40
1941	15,61	11,26	4,35	0,67	0,17	0,49	1,03	0,46	0,57	5,41
1942	17,72	9,91	7,81	0,47	0,15	0,33	0,31	0,42	-0,12	8,02
1943	19,32	10,18	9,14	0,96	0,11	0,86	0,30	0,46	-0,16	9,83
1944	20,58	11,02	9,56	2,03	0,08	1,95	0,29	0,41	-0,12	11,38
1945	20,40	10,84	9,56	3,18	1,24	1,94	0,54	0,52	0,02	11,53
1946	19,74	10,51	9,23	4,68	1,03	3,65	0,38	0,47	-0,10	12,77
1947	18,93	10,82	8,11	4,62	0,95	3,67	0,34	0,42	-0,08	11,70
1948	18,40	9,83	8,57	4,78	1,42	3,36	0,26	0,43	-0,17	11,76
1949	17,44	10,00	7,44	3,45	2,04	1,41	0,25	0,31	-0,05	8,80
1950	16,45	10,02	6,43	3,98	1,83	2,15	0,19	0,46	-0,27	8,31
1951	15,58	9,87	5,71	4,47	2,34	2,12	0,17	0,45	-0,28	7,55
1952	15,47	9,58	5,89	3,69	2,11	1,58	0,17	0,39	-0,22	7,24
1953	15,36	9,70	5,66	2,67	2,44	0,24	0,16	0,35	-0,19	5,71
1954	14,57	9,57	5,00	2,89	1,92	0,97	0,15	0,37	-0,22	5,75
1955	14,78	9,45	5,33	4,14	1,75	2,40	0,15	0,34	-0,19	7,53
1956	14,76	9,60	5,16	3,83	2,01	1,82	0,15	0,29	-0,14	6,84
1957	14,55	9,93	4,62	4,48	2,05	2,44	0,13	0,34	-0,21	6,85
1958	14,24	9,59	4,65	2,98	1,92	1,06	0,11	0,34	-0,23	5,48
1959	14,07	9,52	4,55	2,56	2,10	0,47	0,11	0,38	-0,28	4,74
1960	13,66	10,04	3,62	3,49	2,02	1,47	0,10	0,41	-0,31	4,79
1961	13,90	9,78	4,12	3,94	2,00	1,94	0,12	0,32	-0,20	5,86
1962	14,19	10,16	4,03	3,32	1,97	1,34	0,11	0,31	-0,20	5,17
1963	14,85	10,05	4,80	3,54	2,02	1,53	0,12	0,34	-0,22	6,10
1964	16,01	10,01	6,00	5,00	2,05	2,95	0,13	0,25	-0,12	8,84
1965	15,88	10,11	5,77	6,41	2,07	4,35	0,11	0,23	-0,12	10,00
1966	15,80	10,05	5,75	6,02	2,53	3,49	0,10	0,30	-0,20	9,04
1967	15,42	10,14	5,28	3,81	2,54	1,27	0,09	0,33	-0,24	6,32
1968	14,29	10,42	3,87	4,55	2,93	1,62	0,08	0,23	-0,15	5,34
1969	13,51	10,46	3,05	8,10	2,56	5,54	0,08	0,07	0,01	8,60
1970	13,70	9,95	3,75	9,61	3,56	6,05	0,05	0,02	0,03	9,83
1971	14,14	10,21	3,92	5,26	4,88	0,38	0,04	0,05	-0,01	4,29
1972	13,82	10,35	3,47	3,68	5,12	-1,44	0,03	0,13	-0,10	1,93
1973	13,48	10,53	2,95	3,62	4,96	-1,34	0,03	0,15	-0,13	1,49
1974	13,46	10,58	2,89	4,59	3,47	1,11	0,04	0,13	-0,09	3,91
1975	12,65	10,77	1,88	5,39	3,33	2,06	0,04	0,11	-0,07	3,87
1976	11,96	11,03	0,93	5,53	3,10	2,43	0,03	0,05	-0,02	3,34
1977	11,64	10,69	0,95	5,33	2,55	2,78	0,03	0,06	-0,03	3,70
1978	11,27	10,84	0,43	4,37	2,68	1,69	0,02	0,07	-0,04	2,08
1979	11,61	10,98	0,62	4,46	2,83	1,63	0,02	0,03	-0,01	2,25
1980	11,68	11,05	0,63	4,74	3,59	1,15	0,02	0,03	-0,01	1,78
1981	11,31	11,06	0,24	3,88	3,54	0,34	0,01	0,01	0,00	0,58
1982	11,14	10,89	0,25	3,65	3,41	0,24	0,01	0,03	-0,02	0,47
1983	11,02	10,90	0,12	3,30	3,03	0,27	0,01	0,05	-0,04	0,35
1984	11,26	10,85	0,41	3,78	2,74	1,04	0,01	0,02	-0,01	1,44
1985	11,79	11,26	0,53	3,97	2,64	1,33	0,01	0,02	-0,01	1,85
1986	12,18	11,15	1,03	4,72	2,93	1,79	0,01	0,06	-0,05	2,78
1987	12,47	11,11	1,36	5,08	2,46	2,62	0,01	0,14	-0,13	3,88
1988	13,29	11,47	1,82	6,06	2,54	3,51	0,02	0,04	-0,02	5,31
1989	13,66	10,85	2,82	7,75	2,53	5,22	0,01	0,04	-0,02	8,01
1990	14,48	11,12	3,36	7,02	2,94	4,07	0,02	0,02	-0,01	7,43
1991	14,36	11,05	3,31	5,77	2,87	2,90	0,01	0,01	0,00	6,21
1992	14,17	10,93	3,25	5,23	2,97	2,26	0,01	0,01	-0,01	5,50
1993	13,53	11,13	2,41	7,10	3,43	3,67	0,01	0,03	-0,02	6,06
1994	12,78	10,46	2,32	9,52	3,72	5,80	0,01	0,03	-0,03	8,10
1995	11,72	10,64	1,07	5,20	3,85	1,35	0,01	0,05	-0,05	2,37
1996	10,78	10,65	0,13	4,51	3,83	0,68	0,01	0,04	-0,04	0,78
1997	10,23	10,56	-0,32	5,06	4,35	0,71	0,01	0,06	-0,04	0,34
1998	10,06	10,54	-0,48	5,58	4,35	1,23	0,01	0,06	-0,05	0,70
1999	9,95	10,69	-0,74	5,63	4,03	1,60	0,06	0,06	0,01	0,86

Tabell 2.1 (forts)
Befolkningsförändringar i sammandrag 1940 - 1999

År	Vigda	Skilda	Natura- lise- ringar	Död- födda 1)	Döda under första levnads- året 2)			Därav under första levnads- dygnet 2)		
					Män	Kvinnor	Samtliga	Män	Kvinnor	Samtliga
På 1 000 av medelfolkmängden										
1940	9,31	0,55	0,07	29,43	44,16	34,03	39,24	7,60	6,25	6,94
1941	9,09	0,56	0,07	25,30	40,98	32,71	36,95	6,90	6,30	6,61
1942	9,90	0,65	0,07	22,36	32,90	25,45	29,28	7,03	5,29	6,19
1943	9,68	0,73	0,12	21,85	33,06	24,60	28,94	7,18	5,40	6,32
1944	9,85	0,83	0,11	23,06	35,41	26,45	31,08	7,06	5,67	6,39
1945	9,69	0,97	0,17	24,01	33,61	26,03	29,95	7,39	5,81	6,63
1946	9,50	1,04	0,29	21,66	29,43	23,43	26,52	7,59	4,99	6,33
1947	8,77	1,04	0,35	21,18	28,19	22,40	25,38	6,64	5,18	5,93
1948	8,43	0,99	0,54	19,44	26,97	19,18	23,18	6,85	4,78	5,84
1949	7,95	1,09	0,43	20,11	26,12	20,26	23,28	6,98	5,23	6,18
1950	7,73	1,14	0,33	19,87	23,64	18,13	20,98	6,24	4,72	5,50
1951	7,67	1,19	0,37	19,26	24,38	18,61	21,59	6,62	4,65	5,66
1952	7,48	1,15	0,88	18,28	22,22	17,69	20,03	5,94	4,86	5,42
1953	7,41	1,17	1,16	17,90	20,95	16,38	18,74	5,52	4,45	5,00
1954	7,35	1,19	1,28	16,94	21,98	15,22	18,71	5,96	4,26	5,14
1955	7,19	1,21	1,47	16,67	19,37	15,38	17,44	5,69	4,22	4,98
1956	7,07	1,18	1,29	16,72	19,04	15,48	17,33	5,73	4,66	5,21
1957	7,13	1,20	1,23	15,62	19,89	15,54	17,77	5,76	4,59	5,19
1958	6,85	1,17	1,26	15,61	18,11	13,55	15,90	5,25	4,08	4,68
1959	6,73	1,18	1,44	14,82	19,24	13,84	16,63	5,68	3,88	4,81
1960	6,70	1,20	1,13	13,68	18,95	14,17	16,62	7,75	4,98	6,40
1961	6,97	1,16	1,03	12,66	17,66	13,75	15,76	5,32	4,87	5,10
1962	7,13	1,17	1,12	12,41	17,62	13,11	15,43	5,95	4,58	5,29
1963	7,03	1,12	1,25	11,96	17,39	13,21	15,37	5,83	4,09	4,99
1964	7,63	1,20	1,28	11,21	15,92	12,43	14,22	4,90	4,15	4,53
1965	7,75	1,24	1,36	10,22	14,66	11,95	13,35	5,07	3,92	4,51
1966	7,83	1,32	1,48	9,93	14,49	10,50	12,56	4,76	3,28	4,05
1967	7,19	1,36	1,20	9,44	14,27	11,35	12,85	4,97	3,88	4,44
1968	6,61	1,42	1,03	8,99	14,87	11,17	13,07	5,04	4,17	4,62
1969	6,07	1,52	1,46	8,03	13,90	9,44	11,74	4,71	2,63	3,71
1970	5,38	1,61	1,43	8,36	12,57	9,35	11,00	4,33	2,78	3,58
1971	4,93	1,67	1,16	7,84	12,53	9,57	11,09	4,03	3,14	3,60
1972	4,76	1,87	1,27	6,76	12,68	8,85	10,82	4,20	2,45	3,35
1973	4,70	1,97	1,59	7,13	10,80	8,88	9,87	3,81	3,06	3,45
1974	5,50	3,28	1,98	6,62	10,55	8,50	9,56	3,53	2,53	3,05
1975	5,38	3,10	2,04	5,79	9,80	7,38	8,63	3,08	2,40	2,75
1976	5,45	2,64	2,69	5,51	9,10	7,49	8,32	2,41	2,32	2,37
1977	4,89	2,47	3,02	5,10	8,98	7,05	8,05	2,52	2,13	2,33
1978	4,57	2,45	2,80	4,86	8,86	6,67	7,80	2,17	1,70	1,94
1979	4,50	2,45	2,84	4,57	8,44	6,49	7,49	2,12	1,81	1,97
1980	4,52	2,39	2,51	4,47	8,06	5,70	6,91	2,29	1,25	1,78
1981	4,54	2,43	2,27	4,02	7,38	6,49	6,94	1,72	1,59	1,66
1982	4,45	2,49	2,20	4,02	7,14	6,53	6,85	1,72	1,87	1,79
1983	4,35	2,48	2,20	3,69	7,04	7,04	7,04	1,63	1,21	1,43
1984	4,42	2,44	2,62	4,04	7,24	5,51	6,40	1,53	1,30	1,42
1985	4,59	2,37	2,45	3,93	7,21	6,29	6,76	1,44	1,24	1,34
1986	4,65	2,28	2,47	4,13	6,60	5,23	5,93	1,64	1,21	1,43
1987	4,91	2,19	2,37	3,92	6,68	5,53	6,12	1,31	1,23	1,27
1988	5,24	2,10	2,13	3,75	6,57	5,01	5,82	1,52	0,98	1,26
1989	12,82	2,22	2,07	3,63	6,57	4,93	5,77	1,51	1,12	1,32
1990	4,73	2,26	1,96	3,56	6,62	5,27	5,96	1,46	1,36	1,41
1991	4,27	2,34	3,21	3,74	6,61	5,67	6,15	1,13	1,25	1,19
1992	4,29	2,53	3,39	3,21	5,98	4,68	5,35	1,11	0,96	1,03
1993	3,90	2,49	4,89	3,38	5,49	4,16	4,84	1,19	0,99	1,09
1994	3,90	2,53	4,00	3,09	4,88	3,99	4,45	1,26	0,93	1,10
1995	3,81	2,55	3,89	3,37	4,70	3,57	4,15	0,96	1,02	0,99
1996	3,79	2,42	2,89	3,45	4,19	3,71	3,96	0,78	0,90	0,84
1997	3,65	2,37	3,27	3,46	4,09	3,14	3,62	1,25	0,68	0,97
1998	3,57	2,35	5,26	3,63	4,05	3,02	3,55	0,89	0,65	0,78
1999	4,03	2,37	4,25	3,83	4,07	2,63	3,37	1,02	0,75	0,88

1) Dödfödda har räknats på 1 000 av antalet levande födda och dödfödda. 2) Döda under första levnadsåret och döda under första levnadsdygnet är räknade på 1 000 av antalet levande födda.

Tabell 2.2
Befolkningsförändringar länsvis 1999
 Population changes by county 1999

Län	Folkmängd 1998-12-31 1)	Naturlig folkökning			Inrikes omflyttning			Utrikes omflyttning			Hela folk- ökningen
		Levande födda	Döda	Över- skott	Inflyt- tade	Utflyt- tade	Över- skott	Immi- granter	Emi- granter	Över- skott	
Stockholms län	1 783 440	20 863	15 993	4 870	38 410	28 379	10 031	16 739	11 615	5 124	20 025
Uppsala län	291 413	2 919	2 416	503	10 771	10 676	95	1 976	1 531	445	1 043
Södermanlands län	256 269	2 368	2 953	-585	7 343	7 550	-207	1 246	820	426	-366
Östergötlands län	412 411	3 920	4 475	-555	9 309	10 293	-984	1 676	1 223	453	-1 086
Jönköpings län	328 059	3 178	3 623	-445	7 727	8 375	-648	1 109	780	329	-764
Kronobergs län	178 078	1 645	1 915	-270	4 636	5 458	-822	778	598	180	-912
Kalmar län	238 104	1 991	2 934	-943	5 150	5 995	-845	645	457	188	-1 600
Gotlands län	57 643	517	637	-120	1 588	1 705	-117	129	105	24	-213
Blekinge län	151 414	1 344	1 787	-443	3 434	3 975	-541	616	403	213	-771
Skåne län	1 120 426	11 196	12 259	-1 063	18 080	15 677	2 403	6 725	4 669	2 056	3 396
Hallands län	272 539	2 673	2 728	-55	8 311	7 294	1 017	1 093	1 032	61	1 023
Västra Götalands län	1 486 918	15 177	15 938	-761	23 362	22 774	588	8 809	6 768	2 041	1 868
Värmlands län	278 313	2 503	3 549	-1 046	5 080	6 072	-992	1 271	933	338	-1 700
Örebro län	274 584	2 658	3 320	-662	6 342	7 047	-705	1 234	624	610	-757
Västmanlands län	257 661	2 325	2 751	-426	6 499	7 111	-612	1 168	862	306	-732
Kopparbergs län	282 898	2 447	3 418	-971	5 968	7 453	-1 485	710	582	128	-2 328
Gävleborgs län	282 226	2 359	3 550	-1 191	5 822	6 438	-616	866	565	301	-1 506
Västernorrlands län	251 884	2 229	3 170	-941	4 939	6 725	-1 786	628	463	165	-2 562
Jämtlands län	131 766	1 126	1 740	-614	3 658	4 208	-550	452	337	115	-1 049
Västerbottens län	257 803	2 380	2 693	-313	6 153	7 240	-1 087	973	635	338	-1 062
Norrbottnens län	260 473	2 355	2 877	-522	4 279	6 416	-2 137	996	703	293	-2 366
Hela riket	8 854 322	88 173	94 726	-6 553	-	-	-	49 839	35 705	14 134	7 581

1) Enligt indelningen 1 januari 1999

Folkmängd 1998-12-31 (+) tillkomna (-) avgångna (-) folkmängd 1999-12-31	Folkmängd 1999-12-31 1)	På 1 000 av medelfolkmängden									Folk- ökning
		Naturlig folkökning			Inrikes omflyttning			Utrikes omflyttning			
		Levande födda	Döda	Över- skott	Inflyt- tade	Utflyt- tade	Över- skott	Immi- granter	Emi- granter	Över- skott	
88	1 803 377	11,63	8,92	2,72	21,42	15,82	5,59	9,33	6,48	2,86	11,17
41	292 415	10,00	8,28	1,72	36,90	36,57	0,33	6,77	5,24	1,52	3,57
13	255 890	9,25	11,53	-2,28	28,67	29,48	-0,81	4,87	3,20	1,66	-1,43
5	411 320	9,52	10,87	-1,35	22,60	24,99	-2,39	4,07	2,97	1,10	-2,64
29	327 266	9,70	11,06	-1,36	23,58	25,56	-1,98	3,38	2,38	1,00	-2,33
17	177 149	9,26	10,78	-1,52	26,10	30,73	-4,63	4,38	3,37	1,01	-5,13
3	236 501	8,39	12,36	-3,97	21,70	25,26	-3,56	2,72	1,93	0,79	-6,74
2	57 428	8,99	11,07	-2,09	27,60	29,63	-2,03	2,24	1,82	0,42	-3,70
18	150 625	8,90	11,83	-2,93	22,74	26,32	-3,58	4,08	2,67	1,41	-5,11
36	1 123 786	9,98	10,92	-0,95	16,11	13,97	2,14	5,99	4,16	1,83	3,03
25	273 537	9,79	9,99	-0,20	30,44	26,71	3,72	4,00	3,78	0,22	3,75
77	1 488 709	10,20	10,71	-0,51	15,70	15,31	0,40	5,92	4,55	1,37	1,26
13	276 600	9,02	12,79	-3,77	18,31	21,88	-3,58	4,58	3,36	1,22	-6,13
5	273 822	9,69	12,11	-2,41	23,13	25,70	-2,57	4,50	2,28	2,22	-2,76
28	256 901	9,04	10,69	-1,66	25,26	27,64	-2,38	4,54	3,35	1,19	-2,85
-5	280 575	8,69	12,13	-3,45	21,18	26,45	-5,27	2,52	2,07	0,45	-8,26
3	280 717	8,38	12,61	-4,23	20,68	22,87	-2,19	3,08	2,01	1,07	-5,35
23	249 299	8,89	12,65	-3,76	19,71	26,84	-7,13	2,51	1,85	0,66	-10,22
12	130 705	8,58	13,26	-4,68	27,87	32,06	-4,19	3,44	2,57	0,88	-7,99
31	256 710	9,25	10,47	-1,22	23,92	28,14	-4,23	3,78	2,47	1,31	-4,13
13	258 094	9,08	11,10	-2,01	16,50	24,75	-8,24	3,84	2,71	1,13	-9,13
477	8 861 426	9,95	10,69	-0,74	-	-	-	5,63	4,03	1,60	0,86

Tabell 2.3
Folkökning länsvis 1995 - 1999
 Increase of population by county 1995 - 1999

Län	Folkökning					Folkökning på 1 000 av medelfolkmängden				
	1995	1996	1997	1998	1999	1995	1996	1997	1998	1999
Stockholms län	17 254	18 574	18 594	20 516	19 937	10,05	10,71	10,60	11,57	11,12
Uppsala län	1 833	678	1 320	940	1 002	6,37	2,35	4,55	3,23	3,43
Södermanlands län	-1 093	-1 317	-513	-601	-379	-4,22	-5,10	-2,00	-2,34	-1,48
Östergötlands län	840	-784	-1 299	-1 949	-1 091	2,02	-1,88	-3,13	-4,71	-2,65
Jönköpings län	192	-921	-565	-9	-793	0,61	-2,95	-1,81	-0,03	-2,42
Kronobergs län	-370	-722	-634	-943	-929	-2,05	-4,01	-3,54	-5,28	-5,23
Kalmar län	-685	-1 476	-1 736	-2 056	-1 603	-2,81	-6,08	-7,20	-8,60	-6,76
Gotlands län	-117	-149	-180	-148	-215	-2,01	-2,57	-3,11	-2,56	-3,74
Blekinge län	-279	-765	-280	-278	-789	-1,83	-5,02	-1,84	-1,83	-5,22
Kristianstads län	138	-1 107	.	.	.	0,47	-3,76	.	.	.
Malmöhus län	5 607	3 744	.	.	.	6,89	4,57	.	.	.
Skåne län	.	.	2 235	3 823	3 360	.	.	2,00	3,42	2,99
Hallands län	1 271	722	1 265	1 214	998	4,73	2,68	4,67	4,46	3,66
Göteborgs och Bohus län	5 781	5 263	3 201	.	.	7,53	6,81	4,12	.	.
Älvsborgs län	-243	-1 450	-947	.	.	-0,54	-3,23	-2,12	.	.
Skaraborgs län	-410	-1 248	-1 750	.	.	-1,47	-4,47	-6,31	.	.
Västra Götalands län	.	.	.	1 307	1 791	.	.	.	0,88	1,20
Värmlands län	-1 487	-1 864	-1 969	-1 865	-1 713	-5,22	-6,58	-7,00	-6,68	-6,17
Örebro län	-411	-562	-692	-579	-762	-1,49	-2,04	-2,51	-2,11	-2,78
Västmanlands län	-652	-1 114	-1 446	-880	-760	-2,49	-4,28	-5,58	-3,41	-2,95
Dalarnas län	-1 247	-1 785	-2 939	-2 334	-2 323	-4,29	-6,18	-10,25	-8,22	-8,25
Gävleborgs län	-1 145	-1 720	-2 153	-2 410	-1 509	-3,96	-5,98	-7,54	-8,50	-5,36
Västernorrlands län	-2 005	-1 703	-2 233	-2 470	-2 585	-7,73	-6,62	-8,74	-9,76	-10,32
Jämtlands län	-717	-1 023	-1 418	-1 377	-1 061	-5,27	-7,57	-10,59	-10,40	-8,08
Västerbottens län	697	-577	-732	-1 360	-1 093	2,68	-2,22	-2,82	-5,26	-4,25
Norrbottens län	-1 637	-1 691	-2 003	-1 844	-2 379	-6,14	-6,38	-7,61	-7,05	-9,18
Hela riket	21 115	7 003	3 126	6 697	7 104	2,39	0,79	0,35	0,76	0,80

Anm: I tabellen definieras folkökningen som skillnaden mellan folkmängden vid årets början och årets slut

3 Födda

Fortsatt mycket låg fruktsamhet

Fruksamheten var fortfarande mycket låg. Trots bättre ekonomiska tider fortsatte antalet födda att sjunka något. För tredje året i rad fick vi under 1999 ett födelseunderskott, dvs. det var fler som avled under året än som föddes. Under 1999 var födelseunderskottet 6 553 personer, att jämföra med 4 243 under 1998 och 2 824 under 1997.

Under 1999 föddes 88 173 barn att jämföra med 89 028 under 1998. Om dagens låga barnafödande skulle gälla också i framtiden skulle kvinnor endast få knappt 1,5 barn i genomsnitt, vilket är den lägsta nivå vi någonsin haft. I början av 1990-talet var motsvarande tal 2,1 barn per kvinna och det årliga antalet födda låg runt 120 000 barn. Sverige har ändå inte särskilt låg fruktsamhet jämfört med många andra länder i Europa, men våra nordiska grannländer har en klart högre fruktsamhet än vad vi har.

Endast i Stockholms- och Uppsala län var det fler som föddes än som avled under 1999. Det berodde dock inte på att kvinnor i dessa län födde särskilt många barn i genomsnitt utan på att man har en gynnsam befolkningsstruktur. I många län, speciellt i norrlandslänen, märktes tydligt konsekvenserna av många års nettoutflyttning. Befolkningen åldras, vilket medför att många avlider. Samtidigt finns det förhållandevis få familjer i de åldrar som barnen föds, vilket ger ett lågt antal födda.

Det allmänna födelsetalet (antalet födda per 1 000 av folkmängden) är 10,0.

Definitioner och begrepp

Födda

Nyfött barn folkbokförs i den församling, i vilken modern vid nedkomsten var folkbokförd. Om hon var upptagen i obefintlig-registret eller vid nedkomsten inte bokförd någonstans folkbokförs barnet i den församling där nedkomsten skedde.

Med levande fött barn avses nyfödd som efter födelsen andats eller visat andra tecken på liv såsom hjärtslag, pulsationer i navelsträngen eller tydliga, spontana rörelser av skelettmuskulaturen. Med dödfött barn avses nyfödd som avlidit efter utgången av tjuugoåttonde havandeskapsveckan (eller, vid ovisshet om tiden, är minst 35 cm lång).

Under 1973 ändrades aviseringarna till SCB av nyfödda. Tidigare angavs barnets ordningsnummer endast för barn födda i bestående äktenskap ingångna 1950 eller senare. Ordningsnumret avsåg makarnas samtliga gemensamma barn såväl levande födda som dödfödda. Från mitten av 1973 innehåller födelseaviseringarna i stället det antal barn som modern oavsett civilstånd, tidigare fött, dels levande, dels dödfödda. Detta har av SCB räknats upp till att avse det nyfödda barnets ordningsnummer.

Den 1 juli 1979 ändrades medborgarskapslagstiftningen. Ändringen avser barn, vars far har utländskt medborgarskap och mor svenskt medborgarskap. Före den 1 juli 1979 blev dessa barn vid födseln utländska medborgare men blir nu svenska medborgare.

Bestämmelsen att barn till svensk mor alltid blir svensk medborgare medför att barn vid födseln i större utsträckning än tidigare förvärvar dubbelt medborgarskap. Inom den svenska folkbokföringen registreras dock enbart det svenska medborgarskapet.

Begreppet född inom respektive utom äktenskapet har med utgången av 1976 utgått ur all lagstiftning. Redovisningen av födda görs från och med 1977 efter moderns civilstånd i samma utsträckning som tidigare för födda inom respektive utom äktenskapet.

Barn till moder som inte är folkbokförd

Under senare år har många barn fötts av flyktingar som inte är folkbokförda i Sverige. Dessa barn räknades t.o.m. 1997 som födda i Sverige och ingick i befolkningsstatistiken, vilket inte mödrarna gjorde. Detta förhållande ledde till att för höga fruktsamhetstal redovisats för kvinnor från några länder, främst från f.d. Jugoslavien. Från 1998 ingår bara födda barn i befolkningsstatistiken om modern eller fadern är folkbokförd. 1999 föddes det 42 barn där fadern men inte modern var folkbokförd.

Nedanstående tablå visar antalet barn som fötts av icke folkbokförd moder åren 1990 - 1997:

År	Födda	År	Födda
1990	1 151	1994	1 126
1991	1 207	1995	774
1992	2 311	1996	633
1993	3 091	1997	524

Diagram 3
Antal födda 1940 - 1999
Number of births 1940 - 1999

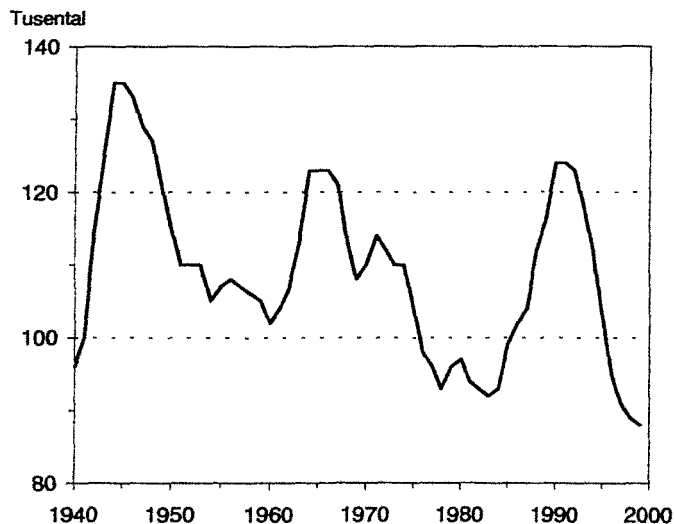
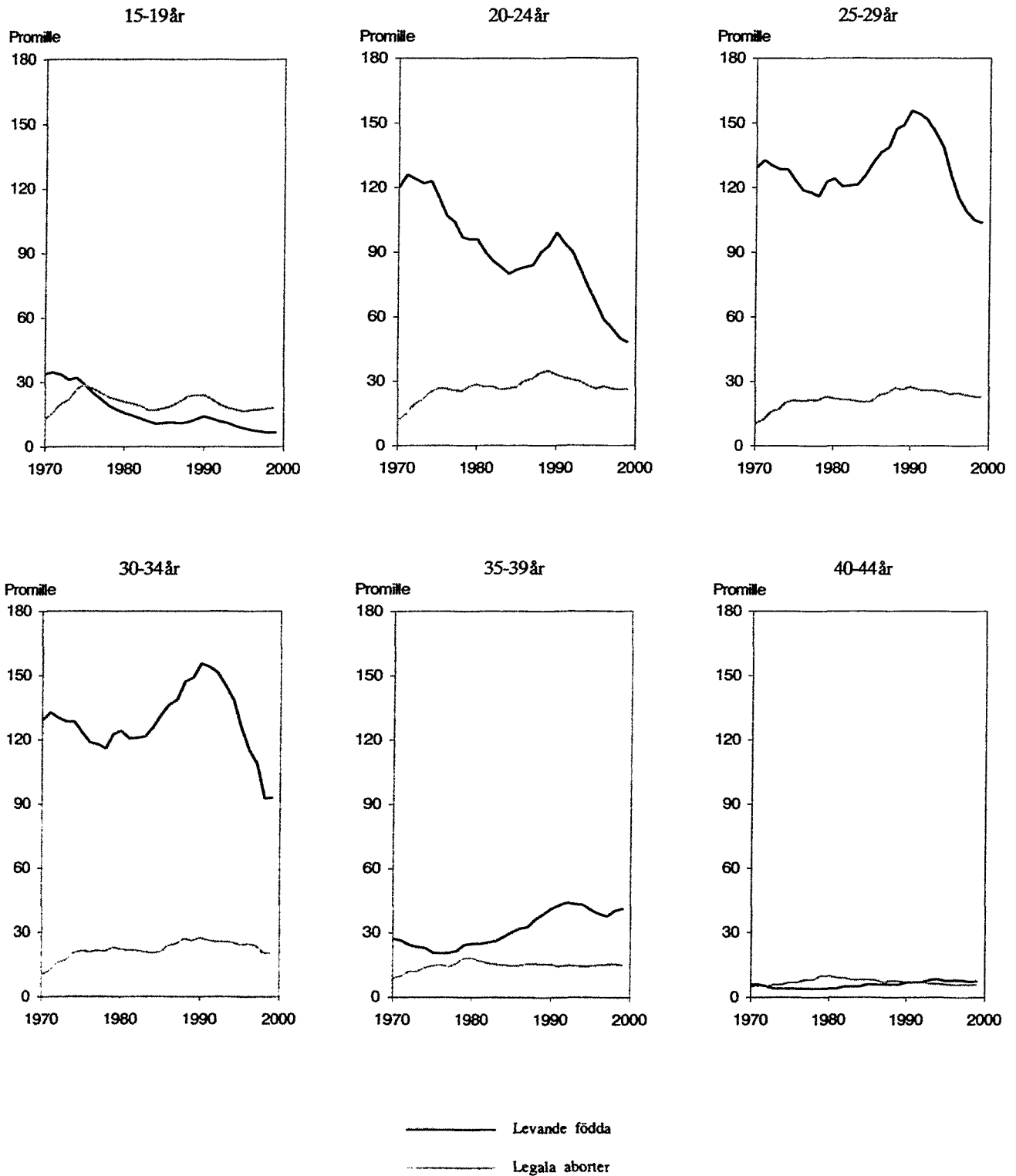

Diagram 4

Åldersdifferentierade fruktsamhetstal och åldersdifferentierade abortfrekvenser 1970 - 1999

Age-specific fertility rates and age-specific abortion rates 1970 - 1999



Tabell 3.1

Levande födda och dödfödda efter kön och moderns ålder länsvis m.m. 1999

Live and still births by sex and age of mother by county etc. 1999

Län Storstadsområde Riksområde	Levande födda											Dödfödda					
	Totalt	därav		Moderns ålder							Tot	därav					
		Män	Kvinnor	-17	18-19	20-24	25-29	30-34	35-39	40-44		45-	M	Kv			
Län																	
Stockholms län	20 863	10 705	10 158	47	250	2 278	6 172	7 773	3 661	663	19	69	28	41			
Uppsala län	2 919	1 478	1 441	11	44	390	1 000	974	414	81	5	12	7	5			
Södermanlands län	2 368	1 214	1 154	13	62	421	866	706	252	43	5	8	5	3			
Östergötlands län	3 920	1 960	1 960	24	81	648	1 439	1 242	404	79	3	9	5	4			
Jönköpings län	3 178	1 640	1 538	15	54	510	1 241	947	345	62	4	18	7	11			
Kronobergs län	1 645	861	784	2	21	237	631	573	147	33	1	4	2	2			
Kalmar län	1 991	1 027	964	9	24	329	744	621	222	41	1	13	7	6			
Gotlands län	517	258	259	-	5	65	173	180	78	16	-	2	1	1			
Blekinge län	1 344	702	642	4	20	206	539	417	141	17	-	7	4	3			
Skåne län	11 196	5 756	5 440	49	197	1 680	3 779	3 660	1 572	251	8	42	26	16			
Hallands län	2 673	1 326	1 347	9	25	337	959	928	362	48	5	9	5	4			
Västra Götalands län	15 177	7 819	7 358	54	228	2 098	5 366	5 023	2 027	365	16	68	30	38			
Värmlands län	2 503	1 266	1 237	12	49	380	885	800	313	58	6	8	6	2			
Örebro län	2 658	1 360	1 298	19	47	466	970	818	295	43	-	11	7	4			
Västmanlands län	2 325	1 200	1 125	8	42	359	833	758	273	52	-	6	2	4			
Dalarnas län	2 447	1 263	1 184	11	49	368	873	741	347	54	4	9	8	1			
Gävleborgs län	2 359	1 220	1 139	10	33	390	855	724	289	56	2	15	5	10			
Västernorrlands län	2 229	1 153	1 076	8	29	344	809	725	264	47	3	9	7	2			
Jämtlands län	1 126	587	539	2	17	162	360	382	167	36	-	2	2	-			
Västerbottens län	2 380	1 214	1 166	4	28	385	890	727	299	44	3	12	7	5			
Norrbottnens län	2 355	1 221	1 134	3	49	380	859	714	289	60	1	6	5	1			
Hela riket	88 173	45 230	42 943	314	1 354	12 433	30 243	29 433	12 161	2 149	86	339	176	163			
Storstadsområden																	
Stor-Stockholm	19 192	9 841	9 351	42	212	1 960	5 587	7 259	3 482	631	19	61	23	38			
Stor-Göteborg	8 742	4 543	4 199	20	122	1 048	2 924	3 109	1 283	223	13	39	11	28			
Stor-Malmö	5 518	2 803	2 715	27	98	747	1 806	1 872	837	129	2	25	19	6			
Riksområden																	
Stockholm	20 863	10 705	10 158	47	250	2 278	6 172	7 773	3 661	663	19	69	28	41			
Östra mellansverige	14 190	7 212	6 978	75	276	2 284	5 108	4 498	1 638	298	13	46	26	20			
Småland med öarna	7 331	3 786	3 545	26	104	1 141	2 789	2 321	792	152	6	37	17	20			
Sydsverige	12 540	6 458	6 082	53	217	1 886	4 318	4 077	1 713	268	8	49	30	19			
Västsverige	17 850	9 145	8 705	63	253	2 435	6 325	5 951	2 389	413	21	77	35	42			
Norra mellansverige	7 309	3 749	3 560	33	131	1 138	2 613	2 265	949	168	12	32	19	13			
Mellersta Norrland	3 355	1 740	1 615	10	46	506	1 169	1 107	431	83	3	11	9	2			
Övre Norrland	4 735	2 435	2 300	7	77	765	1 749	1 441	588	104	4	18	12	6			

Tabell 3.2

Andel (procent) barn födda av ej gift moder länsvis m.m. 1990 - 1999

Relative number (per cent) of children born by not married mothers by county etc. 1990 - 1999

Län	1990	1991	1992	1993	1994	1995	1996	1997	1998	1999
Storstadsområden										
Riksområden										
Län										
Stockholms län	46,4	46,2	47,0	47,7	48,2	48,4	48,5	48,6	47,6	48,7
Uppsala län	44,4	45,7	46,9	47,7	48,5	51,2	50,6	51,3	51,1	54,0
Södermanlands län	49,1	51,6	51,4	55,2	54,6	57,3	58,5	58,8	60,8	60,4
Östergötlands län	49,6	49,2	49,8	51,9	52,6	54,6	54,5	55,8	56,3	56,5
Jönköpings län	40,9	40,9	42,8	43,3	46,4	47,2	48,4	49,2	50,0	52,0
Kronobergs län	45,7	46,8	49,5	49,1	49,9	53,4	52,4	54,3	60,1	54,8
Kalmar län	47,7	52,1	53,3	54,5	56,4	55,9	59,3	57,6	59,6	59,9
Gotlands län	56,4	57,6	57,7	60,8	58,6	60,6	64,9	65,9	62,2	61,9
Blekinge län	49,1	49,1	50,1	52,4	54,8	58,6	59,0	57,1	57,9	59,4
Kristianstads län	44,9	45,6	47,6	48,5	50,8	52,5	55,6	.	.	.
Malmöhus län	40,5	42,4	43,9	43,5	45,4	46,5	46,2	.	.	.
Skåne län	48,7	49,9	50,9
Hallands län	42,3	44,6	46,1	47,1	50,4	50,6	53,2	54,4	53,5	55,6
Göteborgs och Bohus län	41,9	45,1	45,7	46,6	47,0	47,4	48,8	48,7	.	.
Älvsborgs län	45,3	46,4	47,8	49,4	50,5	53,3	54,2	54,5	.	.
Skaraborgs län	49,4	50,2	53,6	52,7	55,9	55,1	58,3	58,9	.	.
Västra Götalands län	53,4	53,7
Värmlands län	52,0	54,3	54,9	56,6	59,2	62,8	64,0	65,6	65,9	66,2
Örebro län	46,9	49,7	49,8	52,7	54,0	54,0	58,2	58,4	59,5	58,5
Västmanlands län	50,5	51,2	53,9	54,0	54,9	58,4	58,1	58,8	59,3	60,3
Dalarnas län	53,5	55,2	55,4	58,5	59,7	61,1	63,2	62,9	66,6	66,1
Gävleborgs län	58,5	59,7	61,0	62,1	63,0	64,3	67,3	66,1	67,5	67,6
Västernorrlands län	54,0	55,2	56,5	58,1	59,2	62,8	63,9	64,9	65,7	66,9
Jämtlands län	59,8	61,4	62,3	63,9	64,2	67,1	70,6	69,0	70,7	71,9
Västerbottens län	48,6	48,6	52,9	54,5	56,7	60,0	59,6	61,7	63,8	63,4
Norrbottnens län	51,0	51,9	56,9	55,9	58,8	62,2	63,2	63,8	64,2	65,4
Samtliga län	47,0	48,2	49,5	50,4	51,6	53,0	53,9	54,1	54,7	55,3
Storstadsområden										
Stor-Stockholm	45,9	45,6	46,2	47,3	47,5	47,7	47,7	46,3	47,0	48,0
Stor-Göteborg	40,9	43,7	44,5	45,1	45,9	46,0	47,0	46,0	48,3	49,1
Stor-Malmö	39,2	41,4	41,9	41,2	43,5	43,5	43,4	43,7	45,1	46,4
Riksområden										
Stockholm	46,4	46,2	47,0	47,7	48,2	48,4	48,5	48,6	47,6	48,7
Östra mellansverige	48,1	49,3	50,2	52,1	52,7	54,9	55,6	56,3	57,0	57,6
Småland med öarna	45,3	46,7	48,5	49,1	51,0	52,1	53,6	53,9	55,6	55,5
Sydsverige	42,5	44,0	45,5	45,7	47,7	49,2	49,7	49,6	50,8	51,8
Västsverige	44,0	46,2	47,6	48,4	49,7	50,5	52,2	52,4	53,4	54,0
Norra mellansverige	54,7	56,4	57,0	59,0	60,7	62,7	64,8	64,9	66,7	66,6
Mellersta Norrland	56,2	57,4	58,5	60,2	60,9	64,3	66,2	66,4	67,4	68,6
Övre Norrland	49,8	50,2	54,9	55,2	57,8	61,0	61,4	62,7	64,0	64,4

Tabell 3.3 Levande födda och dödfödda efter börd, kön och moderns ålder 1999
Single, multiple, live and still births by sex and age of mother 1999

Moderns ålder	Ensamfödda				Tvillingar				Minst trillingar				Samtliga födda	
	Lev. födda		Dödfödda		Lev. födda		Dödfödda		Lev. födda		Dödfödda		Lev. födda	Dödfödda
	M	Kv	M	Kv	M	Kv	M	Kv	M	Kv	M	Kv		
13	2	1	-	-	-	-	-	-	-	-	-	-	3	-
14	3	2	-	-	-	-	-	-	-	-	-	-	5	-
15	9	11	1	-	-	-	-	-	-	-	-	-	20	1
16	60	35	-	-	-	-	-	-	-	-	-	-	95	-
17	102	89	1	-	-	-	-	-	-	-	-	-	191	1
18	229	251	1	1	-	4	-	-	-	-	-	-	484	2
19	401	452	1	-	8	8	-	-	1	-	2	-	870	3
20	644	630	-	3	9	11	-	-	-	-	-	-	1 294	3
21	927	879	1	3	21	13	-	-	-	-	-	-	1 840	4
22	1 126	1 152	3	7	19	23	-	-	-	-	-	-	2 320	10
23	1 545	1 411	3	3	45	37	-	-	-	-	-	-	3 038	6
24	1 961	1 923	8	6	28	26	-	-	3	-	-	-	3 941	14
25	2 381	2 272	7	11	47	39	2	-	-	4	-	2	4 743	22
26	2 794	2 732	9	8	76	64	-	-	-	3	-	-	5 669	17
27	3 126	3 013	11	9	93	104	-	1	-	3	-	-	6 339	21
28	3 376	3 212	15	8	120	95	1	-	8	1	-	-	6 812	24
29	3 319	3 141	9	10	120	96	-	-	2	2	2	-	6 680	21
30	3 352	3 096	12	13	108	104	-	-	-	4	2	-	6 664	27
31	3 247	3 064	9	16	117	109	-	-	8	8	2	-	6 553	27
32	3 048	2 860	11	11	134	131	1	-	1	-	2	-	6 174	25
33	2 595	2 462	13	9	80	124	-	-	3	-	-	-	5 264	22
34	2 360	2 215	7	7	105	97	-	-	-	1	-	2	4 778	16
35	1 905	1 788	7	4	97	98	2	3	2	2	-	2	3 892	18
36	1 484	1 340	9	3	77	69	-	-	5	-	4	-	2 975	16
37	1 150	1 038	4	2	66	58	-	-	-	1	-	2	2 313	8
38	831	761	6	1	33	32	-	1	-	-	-	-	1 657	8
39	637	623	2	3	27	33	-	-	2	2	-	2	1 324	7
40	443	406	1	5	8	16	-	-	-	-	-	-	873	6
41	285	282	3	-	13	9	-	-	-	-	-	-	589	3
42	179	177	-	1	4	3	-	1	-	-	-	-	363	2
43	114	99	-	1	2	4	-	-	-	-	-	-	219	1
44	53	49	-	1	-	-	-	-	2	1	-	-	105	1
45	23	18	2	1	-	4	-	-	-	-	-	-	45	3
46	17	8	-	-	-	2	-	-	-	-	-	-	27	-
47	2	1	-	-	-	-	-	-	-	-	-	-	3	-
48	2	1	-	-	1	1	-	-	-	-	-	-	5	-
49	1	1	-	-	-	-	-	-	-	-	-	-	2	-
50	-	-	-	-	-	2	-	-	-	-	-	-	2	-
51	-	-	-	-	2	-	-	-	-	-	-	-	2	-
Summa	43 733	41 495	156	147	1 460	1 416	6	6	37	32	14	10	88 173	339
-19	806	841	4	1	8	12	-	-	1	-	2	-	1 668	7
20-24	6 203	5 995	15	22	122	110	-	-	3	-	-	-	12 433	37
25-29	14 996	14 370	51	46	456	398	3	1	10	13	2	2	30 243	105
30-34	14 602	13 697	52	56	544	565	1	-	12	13	6	2	29 433	117
35-39	6 007	5 550	28	13	300	290	2	4	9	5	4	6	12 161	57
40-44	1 074	1 013	4	8	27	32	-	1	2	1	-	-	2 149	13
45-49	45	29	2	1	1	7	-	-	-	-	-	-	82	3
50-	-	-	-	-	2	2	-	-	-	-	-	-	4	-
Summa	43 733	41 495	156	147	1 460	1 416	6	6	37	32	14	10	88 173	339

Tabell 3.4 Levande födda och dödfödda efter barnets ordningsnummer och moderns födelseår 1999
 Live births and still births by sex and age of mother 1999

Moderns födelseår	Levande födda										Dödfödda						
	Barnets ordningsnummer bland levande födda barn										Barnets ordningsnummer bland både levande och dödfödda barn						
Ettårsklasser	1	2	3	4	5	6	7	8-	Okänt	Summa	1	2	3	4	5-	Okänt	Summa
1985	5	-	-	-	-	-	-	-	-	5	-	-	-	-	-	-	-
1984	11	-	-	-	-	-	-	-	-	11	-	-	-	-	-	-	-
1983	44	1	-	-	-	-	-	-	-	45	1	-	-	-	-	-	1
1982	144	6	-	-	-	-	-	-	-	150	-	-	-	-	-	-	-
1981	281	15	-	-	-	-	-	-	-	297	1	2	-	-	-	-	3
1980	636	59	5	-	-	-	-	-	-	702	-	-	1	1	-	-	2
1979	921	129	10	1	-	-	-	-	-	1 064	3	-	-	-	-	-	3
1978	1 262	277	23	1	-	-	-	-	-	1 566	2	-	-	-	-	-	2
1977	1 527	476	40	6	-	-	-	-	-	2 054	8	1	-	-	-	-	9
1976	1 688	796	132	8	2	-	-	-	-	2 627	5	1	-	-	-	-	6
1975	2 119	1 125	211	25	1	-	-	-	-	3 484	5	3	-	-	-	-	8
1974	2 517	1 506	312	55	13	-	-	-	-	4 408	10	6	-	-	-	-	16
1973	2 821	1 842	418	85	9	1	-	-	-	5 177	12	10	3	-	-	-	25
1972	2 959	2 338	578	122	25	6	1	-	-	6 035	11	10	1	-	-	-	22
1971	3 036	2 599	749	150	34	9	1	-	-	6 581	7	10	2	-	-	-	19
1970	2 926	2 771	867	190	51	13	3	-	-	6 821	13	6	1	-	-	-	20
1969	2 630	2 739	932	237	60	27	6	1	-	6 633	10	10	4	1	1	-	26
1968	2 468	2 765	1 081	280	81	22	15	1	-	6 714	14	12	5	1	1	-	33
1967	2 070	2 690	1 198	305	90	30	9	3	-	6 396	7	6	5	2	2	-	22
1966	1 696	2 342	1 190	348	102	31	13	6	-	5 729	9	8	4	2	2	-	25
1965	1 412	1 963	1 134	340	116	41	15	10	-	5 033	6	5	4	1	-	-	16
1964	1 079	1 663	1 062	365	118	47	22	10	-	4 366	6	8	5	2	-	-	21
1963	818	1 240	849	321	102	29	13	16	-	3 390	4	3	3	1	-	-	11
1962	595	921	688	261	99	41	22	14	-	2 642	1	4	6	2	2	-	15
1961	452	661	499	193	82	26	10	15	-	1 938	3	2	-	2	1	-	8
1960	313	477	355	166	69	39	21	17	-	1 457	1	1	2	1	1	-	6
1959	227	348	275	153	63	21	10	13	-	1 110	2	1	3	1	-	-	7
1958	143	197	184	75	39	27	10	11	-	686	1	-	3	-	-	-	4
1957	87	147	105	82	31	19	7	4	-	482	1	2	-	1	-	-	4
1956	62	70	62	36	20	10	8	6	-	274	1	-	-	-	-	-	1
1955	31	32	38	27	20	13	2	8	-	171	-	-	1	-	-	-	1
1954	16	19	14	7	6	1	1	5	-	69	-	-	-	-	-	-	-
1953	4	10	6	-	6	-	1	1	-	28	2	-	-	-	1	-	3
1952	5	1	5	3	-	2	-	1	-	17	-	-	-	-	-	-	-
1951	1	1	1	-	-	-	-	-	-	3	-	-	-	-	-	-	-
1950	2	-	-	-	-	-	-	2	-	4	-	-	-	-	-	-	-
1949	1	1	-	-	-	-	-	-	-	2	-	-	-	-	-	-	-
1947	1	1	-	-	-	-	-	-	-	2	-	-	-	-	-	-	-
Summa	37 010	32 228	13 023	3 842	1 239	455	190	144	42	88 173	146	111	53	18	11	-	339
Femårsklasser																	
-1949	2	2	-	-	-	-	-	-	-	4	-	-	-	-	-	-	-
1950-1954	28	31	26	10	12	3	2	9	-	121	2	-	-	-	1	-	3
1955-1959	550	794	664	373	173	90	37	42	-	2 723	5	3	7	2	-	-	17
1960-1964	3 257	4 962	3 453	1 306	470	182	88	72	3	13 793	15	18	16	8	4	-	61
1965-1969	10 276	12 499	5 535	1 510	449	151	58	21	6	30 505	46	41	22	7	6	-	122
1970-1974	14 259	11 056	2 924	602	132	29	5	-	15	29 022	53	42	7	-	-	-	102
1975-1979	7 517	2 803	416	41	3	-	-	-	15	10 795	23	5	-	-	-	-	28
1980-	1 121	81	5	-	-	-	-	-	3	1 210	2	2	1	1	-	-	6
Summa	37 010	32 228	13 023	3 842	1 239	455	190	144	42	88 173	146	111	53	18	11	-	339

Tabell 3.5

Levande födda och dödfödda efter barnets ordningsnummer 1990 - 1999

Live birth and still birth by birthorder of child 1990 - 1999

År	Levande födda barn							Dödfödda barn					
	Procentuell fördelning							Procentuell fördelning					
	1	2	3	4	5	6-	Summa	1	2	3	4-5	6-	Summa
1990	42,7	34,4	15,9	5,0	1,4	0,7	100,0	45,6	27,8	17,4	7,4	1,8	100,0
1991	41,4	34,8	16,4	5,1	1,6	0,7	100,0	47,4	26,1	15,1	10,6	0,9	100,0
1992	40,7	35,0	16,2	5,5	1,7	0,8	100,0	48,7	27,0	16,4	7,3	0,5	100,0
1993	40,9	35,0	16,1	5,3	1,7	0,9	100,0	46,3	30,2	15,2	7,8	0,5	100,0
1994	39,5	36,5	16,0	5,3	1,8	0,9	100,0	44,3	30,2	16,1	8,6	0,9	100,0
1995	39,9	36,6	15,9	5,1	1,6	0,9	100,0	50,0	27,1	15,4	6,6	0,9	100,0
1996	40,8	36,6	15,2	4,8	1,6	1,0	100,0	43,9	30,9	16,4	7,0	1,8	100,0
1997	41,0	36,8	14,8	4,8	1,5	0,9	100,0	47,5	30,6	11,5	9,2	1,3	100,0
1998	41,1	37,3	14,8	4,4	1,4	1,0	100,0	40,7	29,9	19,1	8,3	1,9	100,0
1999	42,0	36,6	14,8	4,4	1,4	0,9	100,0	43,1	32,7	15,6	7,4	1,2	100,0

Tabell 3.6

Levande födda och dödfödda efter föräldrarnas ålder 1999

Live births and still births by age of parents 1999

Faderns ålder	Moderns ålder							Summa
	- 19	20 - 24	25 - 29	30 - 34	35 - 39	40 - 44	45 -	
Levande födda								
- 19	288	128	7	2	1	1	-	427
20 - 24	781	3 644	1 061	235	37	8	-	5 766
25 - 29	316	5 420	12 719	3 199	502	43	1	22 200
30 - 34	117	2 113	11 903	14 331	2 535	206	5	31 210
35 - 39	55	633	3 119	8 365	4 932	506	11	17 621
40 - 44	8	167	838	2 223	2 764	769	24	6 793
45 - 49	4	46	244	582	869	412	23	2 180
50 - 54	2	24	78	189	285	124	11	713
55 - 59	-	5	14	56	77	44	5	201
60 - 64	-	2	7	14	21	2	2	48
65 -	-	-	1	4	6	3	2	16
Ålder okänd	97	251	252	233	132	31	2	998
Summa	1 668	12 433	30 243	29 433	12 161	2 149	86	88 173
Dödfödda								
- 19	-	1	-	-	-	-	-	1
20 - 24	-	1	-	-	-	-	-	1
25 - 29	-	3	19	3	1	1	-	27
30 - 34	1	3	17	19	4	-	1	45
35 - 39	-	-	8	14	20	1	-	43
40 - 44	-	-	3	6	11	3	-	23
45 - 49	-	-	-	2	-	-	1	3
50 - 54	-	-	-	1	-	-	-	1
55 - 59	-	-	-	-	-	-	-	-
60 - 64	-	-	-	-	-	-	-	-
65 -	-	-	-	-	-	-	-	-
Ålder okänd	6	29	58	72	21	8	1	195
Summa	7	37	105	117	57	13	3	339

Tabell 3.7 Barnets ordningsnummer bland både levande och dödfödda barn efter moderns ålder 1999
 Birthorder of child among both live births and still births by age of mother 1999

Moderns ålder	Barnets ordningsnummer bland både levande och dödfödda barn																
	Levande födda										Dödfödda						
	1	2	3	4	5	6	7	8-	Okänt	Summa	1	2	3	4	5-	Okänt	Summa
13	3	-	-	-	-	-	-	-	-	3	-	-	-	-	-	-	
14	5	-	-	-	-	-	-	-	-	5	-	-	-	-	-	-	
15	20	-	-	-	-	-	-	-	-	20	1	-	-	-	-	1	
16	91	4	-	-	-	-	-	-	-	95	-	-	-	-	-	-	
17	187	4	-	-	-	-	-	-	-	191	-	1	-	-	-	1	
18	449	33	1	-	-	-	-	-	1	484	1	1	-	-	-	2	
19	762	95	8	1	1	-	-	-	3	870	1	-	1	1	-	3	
20	1 092	183	16	1	-	-	-	-	2	1 294	3	-	-	-	-	3	
21	1 428	375	29	2	-	-	-	-	6	1 840	4	-	-	-	-	4	
22	1 598	640	73	6	1	-	-	-	2	2 320	9	1	-	-	-	10	
23	1 873	977	169	16	1	-	-	-	2	3 038	3	3	-	-	-	6	
24	2 335	1 283	275	39	4	-	-	-	5	3 941	11	3	-	-	-	14	
25	2 627	1 664	369	66	13	1	1	-	2	4 743	10	10	2	-	-	22	
26	2 891	2 115	520	113	23	5	1	-	1	5 669	9	6	2	-	-	17	
27	3 055	2 488	624	137	21	6	-	-	8	6 339	9	11	1	-	-	21	
28	3 038	2 711	835	169	43	12	2	1	1	6 812	12	11	1	-	-	24	
29	2 736	2 723	908	232	60	18	2	-	1	6 680	11	6	3	-	1	21	
30	2 530	2 801	973	248	71	29	11	1	-	6 664	12	8	5	2	-	27	
31	2 290	2 654	1 163	323	84	20	14	4	1	6 553	9	11	5	1	1	27	
32	1 876	2 588	1 230	329	102	33	9	5	2	6 174	11	8	3	1	2	25	
33	1 517	2 089	1 140	332	116	44	17	8	1	5 264	6	8	4	2	2	22	
34	1 287	1 847	1 101	355	116	42	19	10	1	4 778	5	5	4	2	-	16	
35	946	1 409	999	357	114	39	18	10	-	3 892	5	7	4	2	-	18	
36	684	1 080	739	294	106	35	16	18	3	2 975	3	4	5	2	2	16	
37	539	775	604	231	91	41	18	14	-	2 313	1	3	4	-	-	8	
38	361	566	428	169	79	30	12	12	-	1 657	2	-	2	3	1	8	
39	282	415	315	162	78	35	18	19	-	1 324	2	2	2	-	1	7	
40	176	258	223	125	42	27	9	13	-	873	1	-	4	1	-	6	
41	112	178	149	79	36	19	9	7	-	589	2	1	-	-	-	3	
42	85	93	77	50	30	17	8	3	-	363	-	1	-	1	-	2	
43	39	49	50	33	20	12	7	9	-	219	1	-	-	-	-	1	
44	24	24	19	18	7	5	1	7	-	105	-	-	1	-	-	1	
45	7	13	13	1	8	-	1	2	-	45	2	-	-	-	1	3	
46	7	7	4	3	3	1	-	2	-	27	-	-	-	-	-	-	
47	-	-	1	1	-	1	-	-	-	3	-	-	-	-	-	-	
48	2	1	1	-	-	-	-	1	-	5	-	-	-	-	-	-	
49	1	-	-	-	-	-	-	1	-	2	-	-	-	-	-	-	
50	1	1	-	-	-	-	-	-	-	2	-	-	-	-	-	-	
51	1	1	-	-	-	-	-	-	-	2	-	-	-	-	-	-	
Summa	36 957	32 144	13 056	3 892	1 270	472	193	147	42	88 173	146	111	53	18	11	339	
-19	1 517	136	9	1	1	-	-	-	4	1 668	3	2	1	1	-	7	
20-24	8 326	3 458	562	64	6	-	-	-	17	12 433	30	7	-	-	-	37	
25-29	14 347	11 701	3 256	717	160	42	6	1	13	30 243	51	44	9	-	1	105	
30-34	9 500	11 979	5 607	1 587	489	168	70	28	5	29 433	43	40	21	8	5	117	
35-39	2 812	4 245	3 085	1 213	468	180	82	73	3	12 161	13	16	17	7	4	57	
40-44	436	602	518	305	135	80	34	39	-	2 149	4	2	5	2	-	13	
45-	19	23	19	5	11	2	1	6	-	86	2	-	-	-	1	3	
Summa	36 957	32 144	13 056	3 892	1 270	472	193	147	42	88 173	146	111	53	18	11	339	

Tabell 3.8 Levande födda och dödfödda efter barnets ordningsnummer, tidigare antal av modern dödfödda respektive levande födda samt moderns ålder 1999

Live births and still births by birthorder of child, number of earlier still births resp. births and age of mother 1999

Moderns ålder	Levande födda										Dödfödda						
	Antal tidigare dödfödda barn	Barnets ordningsnummer bland levande födda barn									Summ	Antal tidigare levande födda barn	Barnets ordningsnummer bland dödfödda barn				
		1	2	3	4	5	6	7	8- Okänt	1			2	3-	Okänt	Summa	
-19	0	1 518	135	9	1	-	-	-	-	4	1 667	0	3	-	-	-	3
	1	-	-	-	-	-	-	-	-	-	-	1	2	-	-	-	2
	2-	-	-	1	-	-	-	-	-	-	1	2-	1	1	-	-	2
	Summa	1 518	135	10	1	-	-	-	-	4	1 668	Summa	6	1	-	-	7
20-24	0	8 328	3 462	559	61	6	-	-	-	17	12 433	0	30	-	-	-	30
	1	-	-	-	-	-	-	-	-	-	-	1	7	-	-	-	7
	2-	-	-	-	-	-	-	-	-	-	-	2-	-	-	-	-	-
	Summa	8 328	3 462	559	61	6	-	-	-	17	12 433	Summa	37	-	-	-	37
25-29	0	14 361	11 727	3 233	700	159	40	6	-	13	30 239	0	51	2	-	-	53
	1	-	1	1	-	-	-	-	-	-	2	1	42	1	-	-	43
	2-	1	1	-	-	-	-	-	-	-	2	2-	9	-	-	-	9
	Summa	14 362	11 729	3 234	700	159	40	6	-	13	30 243	Summa	102	3	-	-	105
30-34	0	9 523	12 004	5 598	1 563	476	165	68	26	5	29 428	0	43	1	-	-	44
	1	1	-	-	-	-	-	-	-	-	1	1	39	2	-	-	41
	2-	1	2	1	-	-	-	-	-	-	4	2-	31	1	-	-	32
	Summa	9 525	12 006	5 599	1 563	476	165	68	26	5	29 433	Summa	113	4	-	-	117
35-39	0	2 820	4 263	3 080	1 208	455	170	81	73	3	12 153	0	13	-	-	-	13
	1	1	2	-	-	-	-	-	-	-	3	1	16	6	-	-	22
	2-	-	4	-	1	-	-	-	-	-	5	2-	20	2	-	-	22
	Summa	2 821	4 269	3 080	1 209	455	170	81	73	3	12 161	Summa	49	8	-	-	57
40-44	0	437	604	521	303	132	78	34	39	-	2 148	0	4	-	-	-	4
	1	-	-	-	1	-	-	-	-	-	1	1	2	-	-	-	2
	2-	-	-	-	-	-	-	-	-	-	-	2-	6	1	-	-	7
	Summa	437	604	521	304	132	78	34	39	-	2 149	Summa	12	1	-	-	13
45-	0	19	23	20	4	11	2	1	6	-	86	0	2	-	-	-	2
	1	-	-	-	-	-	-	-	-	-	-	1	-	-	-	-	-
	2-	-	-	-	-	-	-	-	-	-	-	2-	1	-	-	-	1
	Summa	19	23	20	4	11	2	1	6	-	86	Summa	3	-	-	-	3
Totalt	0	37 006	32 218	13 020	3 840	1 239	455	190	144	42	88 154	0	146	3	-	-	149
	1	2	3	1	1	-	-	-	-	-	7	1	108	9	-	-	117
	2-	2	7	2	1	-	-	-	-	-	12	2-	68	5	-	-	73
	Summa	37 010	32 228	13 023	3 842	1 239	455	190	144	42	88 173	Summa	322	17	-	-	339

Tabell 3.9 Åldersdifferentierade fruktsamhetstal efter moderns födelseplats och folkbokföringslän 1999
Age-specific fertility rates by place of birth and county of registration 1999

Moderns folkbokföringslän Födelseort	Moderns ålder							Summerad fruktsamhet
	15-19	20-24	25-29	30-34	35-39	40-44	45-49	
Stockholms län	6,5	41,7	83,8	100,8	53,4	10,9	0,3	1 487,4
födda i Länet	4,8	32,0	84,0	94,7	48,9	9,9	0,3	1 372,7
födda i Övriga län	5,6	26,7	65,5	111,8	62,7	11,2	0,5	1 419,7
födda i Utlandet	16,9	95,5	111,2	98,7	51,0	12,4	0,2	1 929,9
Uppsala län	6,4	34,8	91,5	90,4	41,3	8,3	0,5	1 365,7
födda i Länet	4,7	44,5	99,7	81,5	32,1	3,7	-	1 331,1
födda i Övriga län	9,3	19,2	77,0	96,4	47,6	11,5	0,8	1 309,1
födda i Utlandet	12,2	60,7	112,3	94,4	42,8	8,0	0,7	1 655,4
Södermanlands län	10,1	65,2	122,6	84,6	31,4	5,2	0,6	1 598,4
födda i Länet	8,0	64,2	120,6	75,8	25,0	3,8	0,8	1 491,0
födda i Övriga län	12,6	52,3	128,9	97,0	38,0	5,0	-	1 668,8
födda i Utlandet	21,0	105,3	117,4	93,5	37,8	9,8	1,5	1 930,9
Östergötlands län	9,1	49,8	111,8	89,7	31,5	6,1	0,2	1 490,8
födda i Länet	7,2	52,2	111,7	81,5	26,3	4,1	0,4	1 417,1
födda i Övriga län	8,3	22,1	103,9	110,8	38,9	7,5	-	1 457,4
födda i Utlandet	24,8	120,0	129,9	86,0	38,9	12,4	-	2 059,8
Jönköpings län	6,9	56,8	126,2	87,3	34,3	6,1	0,4	1 590,0
födda i Länet	5,2	50,2	127,5	85,5	27,4	5,9	0,2	1 509,1
födda i Övriga län	8,1	50,8	124,6	89,5	43,4	4,4	-	1 604,6
födda i Utlandet	17,4	105,6	123,6	90,4	43,5	10,9	2,5	1 969,8
Kronobergs län	4,3	43,9	122,7	102,7	27,6	5,9	0,2	1 535,9
födda i Länet	3,9	41,5	123,2	95,6	24,7	4,1	-	1 464,4
födda i Övriga län	2,5	32,1	122,6	119,4	32,6	5,7	-	1 575,0
födda i Utlandet	9,2	96,6	120,7	94,6	26,6	13,4	1,5	1 812,7
Kalmar län	4,9	55,0	116,3	85,3	30,9	5,4	0,1	1 490,1
födda i Länet	4,0	52,7	114,7	81,0	28,9	5,1	0,2	1 433,1
födda i Övriga län	7,1	40,8	116,2	92,2	34,5	6,3	-	1 486,2
födda i Utlandet	10,4	125,7	130,7	94,6	33,1	4,4	-	1 994,5
Gotlands län	2,8	44,1	112,4	98,4	41,0	8,1	-	1 533,9
födda i Länet	2,0	49,3	120,2	98,7	34,4	7,0	-	1 558,0
födda i Övriga län	8,0	27,1	97,8	92,7	44,4	11,5	-	1 407,8
födda i Utlandet	0,0	75,5	100,0	131,7	102,0	0,0	-	2 046,2
Blekinge län	5,6	50,0	122,6	87,0	32,1	3,7	-	1 504,9
födda i Länet	5,5	47,9	124,2	74,1	32,7	2,6	-	1 434,6
födda i Övriga län	3,7	39,5	122,9	106,8	30,0	5,7	-	1 543,2
födda i Utlandet	10,1	101,6	110,1	121,1	33,5	3,9	-	1 901,2
Skåne län	7,9	48,8	103,2	91,5	42,3	7,0	0,2	1 504,8
födda i Länet	5,6	42,3	103,0	87,5	36,6	5,5	0,2	1 403,1
födda i Övriga län	4,5	26,6	82,1	105,7	51,2	8,8	0,3	1 396,0
födda i Utlandet	24,0	111,2	127,9	91,6	51,3	10,3	0,2	2 082,9
Hallands län	4,3	46,9	122,8	99,9	39,5	5,3	0,6	1 596,1
födda i Länet	3,2	42,2	124,8	98,0	31,3	3,2	-	1 513,5
födda i Övriga län	7,2	40,8	120,3	104,5	45,3	5,9	1,2	1 625,7
födda i Utlandet	5,7	103,0	122,6	88,9	43,8	10,2	-	1 871,0

Tabell 3.9 (forts). Åldersdifferentierade fruktsamhetstal efter moderns födelseplats och folkbokföringslän 1999

Moderns folkbokföringslän Födelseort	Moderns ålder							Summerad fruktsamhet
	15-19	20-24	25-29	30-34	35-39	40-44	45-49	
Västra Götalands län	6,9	48,1	106,5	92,6	40,8	7,5	0,3	1 513,9
födda i Länet	5,6	43,5	109,4	90,6	36,4	6,1	0,2	1 458,7
födda i Övriga län	8,8	29,0	83,4	107,0	47,1	10,0	0,7	1 430,3
födda i Utlandet	15,2	101,7	124,8	83,6	49,9	10,3	0,4	1 929,0
Värmlands län	7,9	52,6	114,4	89,9	36,9	6,5	0,6	1 544,3
födda i Länet	7,5	58,6	119,9	85,2	32,9	5,0	0,3	1 547,1
födda i Övriga län	9,0	29,2	95,0	103,6	50,3	11,4	1,6	1 500,2
födda i Utlandet	10,6	80,6	126,2	90,3	33,2	4,9	-	1 729,3
Örebro län	8,5	58,0	112,5	90,2	35,1	5,0	-	1 546,5
födda i Länet	5,2	57,2	110,5	82,0	28,9	4,6	-	1 442,0
födda i Övriga län	8,6	42,4	99,4	97,1	36,1	4,3	-	1 439,4
födda i Utlandet	33,3	104,9	151,9	114,6	57,6	8,5	-	2 353,7
Västmanlands län	7,1	54,7	112,8	85,8	33,1	6,6	-	1 501,0
födda i Länet	4,5	51,1	112,8	82,7	27,2	5,0	-	1 416,2
födda i Övriga län	14,2	42,5	116,2	87,8	37,2	8,2	-	1 531,0
födda i Utlandet	16,9	103,2	106,4	95,2	44,2	8,1	-	1 870,6
Dalarnas län	7,3	52,8	118,1	86,1	40,6	5,8	0,4	1 555,4
födda i Länet	6,6	54,2	114,8	79,8	37,2	5,0	-	1 488,4
födda i Övriga län	10,3	44,8	121,6	104,0	47,2	6,0	0,6	1 672,3
födda i Utlandet	9,5	70,7	133,9	73,3	43,7	11,2	2,6	1 724,5
Gävleborgs län	5,6	54,5	107,7	82,3	33,3	6,3	0,2	1 449,5
födda i Länet	4,8	56,6	105,2	74,6	29,2	6,8	0,2	1 386,3
födda i Övriga län	6,6	37,4	104,6	100,1	37,2	4,6	0,4	1 454,5
födda i Utlandet	15,1	93,4	141,2	92,7	53,8	7,3	-	2 017,4
Västernorrlands län	5,3	53,3	116,5	92,4	35,9	5,9	0,4	1 548,5
födda i Länet	4,4	53,0	113,9	88,4	31,1	5,2	0,4	1 481,0
födda i Övriga län	10,0	48,1	117,2	104,8	47,1	6,2	0,4	1 668,9
födda i Utlandet	9,4	80,0	142,7	85,6	40,0	13,1	-	1 854,3
Jämtlands län	5,2	45,0	96,3	94,9	41,5	8,4	-	1 456,5
födda i Länet	4,8	43,5	97,7	92,3	40,1	6,5	-	1 424,9
födda i Övriga län	3,3	44,5	91,1	102,6	42,7	9,0	-	1 466,3
födda i Utlandet	19,8	62,1	121,4	65,2	48,5	25,2	-	1 710,6
Västerbottens län	4,0	41,6	109,9	87,0	38,3	5,3	0,4	1 432,3
födda i Länet	3,4	49,9	115,5	83,1	31,8	4,7	0,2	1 442,7
födda i Övriga län	5,1	23,9	98,1	99,3	49,0	7,1	1,0	1 417,4
födda i Utlandet	10,4	59,1	114,7	75,8	59,7	5,1	-	1 623,9
Norrbottens län	7,1	57,6	117,7	86,1	35,3	6,9	0,1	1 554,5
födda i Länet	6,4	56,9	122,8	85,6	33,6	6,0	-	1 556,8
födda i Övriga län	4,3	42,4	95,4	90,9	43,6	8,3	0,8	1 428,0
födda i Utlandet	26,7	116,3	129,7	82,4	37,1	11,9	-	2 020,5
Samtliga län	6,8	48,1	103,6	93,0	41,4	7,5	0,3	1 503,2
födda i samma län	5,3	45,1	105,8	87,7	36,0	6,1	0,2	1 430,3
födda i annat län	7,6	31,9	89,8	104,8	48,7	8,5	0,5	1 458,4
födda i Utlandet	17,5	98,7	120,4	92,9	48,0	10,7	0,4	1 942,5

Tabell 3.10

Levande födda efter föräldrarnas medborgarskap och moderns civilstånd 1999

Live births by citizenship of parents and marital status of mother 1999

Moderns medborgarskapsland	Fadern svensk medborgare	Fadern medborgare i samma land som modern	Övriga	Modern gift	Modern ej gift	Samtliga
Norden	70 749	69 710	4 098	32 549	47 060	79 609
Sverige	69 386	69 386	3 994	31 751	45 905	77 656
Danmark	211	41	23	145	160	305
Finland	737	214	65	425	688	1 113
Island	35	19	2	23	35	58
Norge	380	50	14	205	272	477
EU15 utom Danmark och Finland	503	137	65	509	222	731
Frankrike	62	16	8	66	23	89
Grekland	26	14	1	41	2	43
Italien	34	6	4	34	12	46
Nederländerna	37	16	8	43	20	63
Spanien	41	5	5	36	16	52
Storbritannien och Nordirland	108	20	11	99	43	142
Tyskland	137	54	19	141	78	219
Österrike	29	1	3	16	19	35
EU15 i övrigt	29	5	6	33	9	42
Europa utom EU15 och Norden	873	793	194	1 473	480	1 953
Bosnien Hercegovina	77	328	45	347	126	473
Bulgarien	19	3	3	19	7	26
Jugoslavien	147	289	33	386	111	497
Polen	214	47	22	207	94	301
Rumänien	43	15	9	53	15	68
Schweiz	22	3	3	22	6	28
Ungern	47	11	4	46	17	63
Europa i övrigt	304	97	75	393	104	497
Afrika	563	562	72	987	341	1 328
Algeriet	20	4	-	23	1	24
Egypten	15	4	-	19	-	19
Etiopien	113	13	7	108	33	141
Gambia	31	22	2	44	17	61
Marocko	60	15	13	86	3	89
Somalia	160	442	19	475	236	711
Tunisien	44	14	1	59	-	59
Uganda	8	2	2	10	5	15
Afrika i övrigt	112	46	28	163	46	209
Nord-Amerika	196	40	24	199	70	269
El Salvador	7	6	1	6	11	17
USA	116	17	15	120	31	151
Nord-Amerika i övrigt	73	17	8	73	28	101
Syd-Amerika	201	90	30	213	136	349
Chile	83	67	12	100	81	181
Peru	32	10	5	29	23	52
Syd-Amerika i övrigt	86	13	13	84	32	116
Asien	1 935	1 369	202	3 229	364	3 593
Filippinerna	100	-	4	75	31	106
Indien	47	11	5	59	4	63
Irak	353	664	19	986	68	1 054
Iran	230	124	26	348	38	386
Kina, Folkrep.	70	39	7	105	16	121
Libanon	162	40	21	220	9	229
Pakistan	50	8	6	64	-	64
Syrien	188	94	45	321	11	332
Thailand	182	11	10	103	111	214
Turkiet	244	204	19	446	30	476
Viet Nam	83	38	5	111	24	135
Asien i övrigt	226	136	35	391	22	413
Oceanien	25	4	4	24	10	34
Statslösa	95	16	11	120	8	128
Okänt	81	11	26	119	60	179
Samtliga länder	75 221	72 732	4 726	39 422	48 751	88 173

Tabell 3.11

Levande födda efter barnets medborgarskap och födelseår 1990 - 1999

Live births by citizenship and year of birth 1990 - 1999

Medborgarskap	Födelseår									
	1990	1991	1992	1993	1994	1995	1996	1997	1998	1999
Norden	118 025	117 278	115 128	109 343	104 446	95 863	88 767	84 380	83 749	83 265
Sverige	114 934	114 326	112 433	106 891	102 177	93 884	87 014	82 655	82 223	81 818
Danmark	423	426	347	312	322	261	234	276	212	215
Finland	1 825	1 653	1 543	1 480	1 347	1 201	1 069	1 013	912	860
Island	131	139	121	95	91	85	71	72	67	46
Norge	712	734	684	565	509	432	379	364	335	326
EU15 utom Danmark och Finland	362	366	342	358	371	367	359	368	376	384
Frankrike	30	31	36	30	36	29	34	31	48	49
Grekland	53	50	40	24	32	28	23	26	29	16
Italien	22	27	25	24	26	30	23	25	18	22
Nederländerna	32	37	32	30	29	25	35	37	43	46
Spanien	20	27	18	20	18	20	25	22	18	28
Storbritannien och Nordirland	69	64	60	54	69	69	70	65	60	59
Tyskland	99	98	108	128	136	137	116	135	129	133
Österrike	19	17	12	17	12	20	21	13	17	24
EU15 i övrigt	18	15	11	31	13	9	12	14	14	7
Europa utom EU15 och Norden	1 176	1 169	2 025	2 350	1 619	2 191	1 986	1 632	1 336	1 046
Bosnien Hercegovina	.	.	.	174	447	908	892	690	538	331
Bulgarien	70	28	26	21	21	16	11	9	12	7
Jugoslavien	638	672	1 531	1 714	688	790	683	567	399	329
Polen	270	228	239	195	205	211	143	154	155	149
Rumänien	89	126	87	73	66	63	44	29	31	33
Schweiz	14	27	18	29	15	23	20	20	15	12
Ungern	52	51	58	55	35	37	30	35	36	27
Europa i övrigt	43	37	66	89	142	143	163	128	150	158
Afrika	328	507	647	770	880	838	728	678	656	565
Algeriet	6	9	10	15	8	16	5	5	10	10
Egypten	9	15	19	28	33	29	10	14	9	6
Etiopien	167	251	280	282	234	171	97	67	38	40
Gambia	11	19	23	20	32	24	21	21	22	21
Marocko	13	16	15	32	18	21	18	21	17	20
Somalia	43	97	182	285	409	432	463	429	444	372
Tunisien	17	26	36	21	27	23	21	18	19	15
Uganda	17	15	20	19	17	17	12	7	8	2
Afrika i övrigt	45	59	62	68	102	105	81	96	89	79
Nord-Amerika	98	97	113	108	110	100	90	87	79	91
El Salvador	30	44	51	43	45	34	35	17	23	18
USA	46	35	41	38	37	32	28	37	32	35
Nord-Amerika i övrigt	22	18	21	27	28	34	27	33	24	38
Syd-Amerika	86	120	89	71	44	44	24	26	24	19
Chile	64	81	50	37	15	13	5	12	8	2
Peru	7	10	14	7	15	10	4	4	2	6
Syd-Amerika i övrigt	15	29	25	27	14	21	15	10	14	11
Asien	2 226	2 493	2 315	2 446	2 284	2 098	1 812	1 824	1 695	1 707
Filippinerna	17	27	45	33	40	46	37	38	33	32
Indien	24	21	26	22	28	22	18	13	13	12
Irak	236	279	305	496	516	643	673	732	661	737
Iran	591	604	496	490	397	300	250	219	180	150
Kina, Folkrep.	20	32	37	43	55	67	65	47	62	58
Libanon	330	343	328	330	309	153	71	76	67	66
Pakistan	19	22	16	17	22	16	11	12	13	9
Syrien	110	135	119	124	115	100	79	65	92	117
Thailand	70	89	94	93	105	132	100	116	110	116
Turkiet	673	731	608	538	495	434	337	347	309	243
Viet Nam	77	124	146	159	124	80	69	45	48	43
Asien i övrigt	59	86	95	101	78	105	102	114	107	124
Oceanien	17	13	3	11	6	4	4	6	6	7
Sovjetunionen	26	38	7
Statslösa	751	792	721	691	676	628	488	443	480	523
Okänt	869	902	1 465	1 850	1 821	1 289	1 039	1 058	627	566
Samtliga länder	123 938	123 737	122 848	117 998	112 257	103 422	95 297	90 502	89 028	88 173

Tabell 3.12 Åldersdifferentierade fruktsamhetstal efter moderns födelse land och medborgarskap 1999
Age-specific fertility rates by country of birth and age of mother 1999

Moderns födelse land Medborgarskap	Moderns ålder							Summerad frukt- samhet
	15-19	20-24	25-29	30-34	35-39	40-44	45-49	
Norden	5,6	41,7	101,1	92,6	39,8	6,9	0,3	1 439,7
Därav Svenska medborgare	5,5	41,3	101,1	92,7	39,8	6,9	0,3	1 437,6
Utländska medborgare	11,6	55,7	99,7	89,1	41,0	7,0	0,5	1 522,7
Sverige	5,6	41,5	101,0	93,0	40,0	6,8	0,3	1 440,6
Därav Svenska medborgare	5,5	41,3	101,2	93,1	39,9	6,8	0,3	1 440,2
Utländska medborgare	10,2	54,2	88,8	80,4	51,0	9,8	5,9	1 501,4
Danmark	16,7	61,3	131,2	91,3	38,3	7,0	-	1 728,8
Därav Svenska medborgare	13,0	44,0	114,7	71,1	33,8	4,8	-	1 407,3
Utländska medborgare	18,5	71,7	141,6	102,2	41,3	9,1	-	1 922,2
Finland	17,4	54,9	92,6	75,9	34,3	7,6	0,1	1 414,2
Därav Svenska medborgare	17,0	57,3	87,7	66,6	31,6	8,9	-	1 345,2
Utländska medborgare	17,6	54,1	95,4	87,0	37,7	6,1	0,2	1 490,2
Island	19,0	45,5	95,5	102,2	58,0	8,4	-	1 642,8
Därav Svenska medborgare	-	-	166,7	181,8	-	-	-	1 742,4
Utländska medborgare	20,3	50,8	86,3	95,2	62,9	9,2	-	1 624,0
Norge	12,1	63,1	113,5	97,2	40,1	8,6	0,5	1 674,8
Därav Svenska medborgare	-	64,9	74,8	78,7	50,1	11,0	-	1 398,0
Utländska medborgare	16,7	62,6	120,4	100,7	37,1	7,6	0,8	1 729,8
EU15 utom Danmark och Finland	13,2	52,3	74,4	103,0	47,2	13,3	0,7	1 520,4
Därav Svenska medborgare	9,2	33,8	72,0	90,0	29,7	10,7	0,6	1 229,9
Utländska medborgare	18,9	70,4	75,8	108,9	57,1	15,5	0,7	1 736,9
Grekland	15,6	75,8	68,1	50,5	20,4	6,8	-	1 186,1
Därav Svenska medborgare	27,4	-	80,9	58,1	9,6	6,4	-	912,6
Utländska medborgare	-	124,0	58,8	38,0	46,1	8,2	-	1 375,8
Storbritannien och Nordirland	4,5	19,1	80,0	85,2	56,0	19,0	-	1 318,5
Därav Svenska medborgare	6,6	13,7	49,8	88,7	25,5	29,0	-	1 066,6
Utländska medborgare	-	26,0	96,7	83,9	63,6	14,1	-	1 421,0
Tyskland	10,4	73,4	82,0	117,0	52,3	14,6	0,9	1 753,2
Därav Svenska medborgare	13,9	60,0	85,6	109,3	48,6	5,7	-	1 615,7
Utländska medborgare	6,9	86,2	79,6	120,0	54,1	20,5	2,3	1 847,4
Europa utom EU15 och Norden	18,8	97,2	109,7	66,7	35,7	6,8	0,1	1 675,3
Därav Svenska medborgare	7,6	62,5	93,3	59,1	32,1	5,8	-	1 301,5
Utländska medborgare	29,3	120,0	118,8	73,0	39,7	8,2	0,2	1 946,5
Bosnien-Hercegovina	9,1	82,6	111,4	50,0	28,0	4,6	-	1 428,6
Därav Svenska medborgare	2,6	41,2	96,1	39,9	23,3	5,8	-	1 044,8
Utländska medborgare	12,7	98,4	118,3	56,0	31,0	3,9	-	1 601,4
Jugoslavien	28,8	152,1	134,7	75,1	38,4	7,5	0,3	2 184,6
Därav Svenska medborgare	15,1	122,8	118,5	61,1	32,1	6,6	-	1 781,3
Utländska medborgare	49,4	177,6	150,5	98,3	53,3	10,0	1,4	2 702,7
Polen	16,8	57,7	86,9	67,4	34,7	6,6	-	1 350,5
Därav Svenska medborgare	6,7	34,2	68,0	67,2	35,2	5,4	-	1 083,7
Utländska medborgare	27,2	81,3	98,8	67,6	34,2	8,4	-	1 587,2
Afrika	17,7	145,7	177,5	144,1	87,6	30,1	4,6	3 036,6
Därav Svenska medborgare	4,0	69,5	125,1	113,1	63,0	26,1	3,6	2 022,1
Utländska medborgare	31,4	186,9	212,6	176,6	129,8	40,1	7,6	3 924,9
Nordamerika	7,1	52,5	76,2	89,8	54,5	13,1	-	1 466,2
Därav Svenska medborgare	5,2	30,8	80,4	76,3	49,8	9,1	-	1 258,3
Utländska medborgare	10,9	71,1	74,5	95,1	56,7	15,1	-	1 617,2
Sydamerika	16,2	62,2	87,9	83,9	52,1	10,9	0,9	1 570,5
Därav Svenska medborgare	11,2	52,1	81,9	84,6	50,6	11,6	0,7	1 463,9
Utländska medborgare	30,5	94,6	97,7	83,3	53,5	9,7	1,4	1 854,0
Asien	17,8	114,9	134,2	104,6	58,3	14,8	0,6	2 226,0
Därav Svenska medborgare	8,2	57,7	103,7	87,9	48,7	10,5	0,6	1 587,0
Utländska medborgare	40,4	195,1	168,4	124,4	72,6	23,1	0,5	3 123,0
Irak	31,3	189,3	199,0	153,3	91,7	30,7	-	3 476,3
Därav Svenska medborgare	11,3	90,2	136,4	117,7	84,9	18,1	-	2 292,9
Utländska medborgare	41,0	222,2	220,4	171,3	97,1	43,9	-	3 979,7
Iran	6,6	45,2	90,0	74,4	45,0	12,7	0,6	1 373,1
Därav Svenska medborgare	2,6	24,0	68,2	50,9	40,4	11,0	0,7	989,2
Utländska medborgare	19,5	87,6	114,1	109,6	56,1	18,7	-	2 027,8
Riket	6,8	48,1	103,6	93,0	41,4	7,5	0,3	1 503,2
Därav Svenska medborgare	5,7	42,2	101,0	92,0	40,1	7,1	0,3	1 441,8
Utländska medborgare	25,5	123,9	131,1	102,6	55,1	12,0	0,6	2 253,6

Tabell 3.13, se nästa uppslag
Table 3.13, see overleaf

Tabell 3.13

Levande födda efter moderns civilstånd, medborgarskap och ålder 1999

Live births by marital status, citizenship and age of mother 1999

Moderns ålder	Medborgarskapsland													
	Sverige	Norden utom Sverige	därav Danmark	Finland	Island	Norge	EU 15 utom Danmark och Finland	därav Grek- land	Stor- britannien och Nord- irland	Tyskland	Övriga Europa	därav Bosnien- Herceg.	Jugo- slavien	
Modern gift														
-17	3	-	-	-	-	-	-	-	-	-	-	1	-	-
18-19	96	8	3	2	-	3	5	-	-	-	2	39	8	13
20-24	1 907	66	13	39	1	13	36	13	4	7	355	98	104	
25-29	10 129	243	46	134	5	58	112	12	23	28	509	123	122	
30-34	13 134	315	52	166	8	89	230	8	36	72	351	72	97	
35-39	5 494	140	27	70	8	35	102	7	31	24	187	40	45	
40-44	941	26	4	14	1	7	23	1	5	7	30	6	4	
45-	47	-	-	-	-	-	1	-	-	1	1	-	1	
S:a	31 751	798	145	425	23	205	509	41	99	141	1 473	347	386	
Modern ej gift														
-17	264	7	-	6	1	-	-	-	-	-	16	2	9	
18-19	950	28	2	21	2	3	3	-	1	-	38	14	11	
20-24	8 204	222	28	145	6	43	30	-	2	14	127	40	31	
25-29	16 719	421	59	235	7	120	65	1	17	21	154	39	32	
30-34	13 470	300	47	166	11	76	76	-	16	22	94	19	20	
35-39	5 313	148	22	95	7	24	39	1	5	16	40	12	6	
40-44	956	25	2	19	1	3	9	-	2	5	11	-	2	
45-	29	4	-	1	-	3	-	-	-	-	-	-	-	
S:a	45 905	1 155	160	688	35	272	222	2	43	78	480	126	111	
Samtliga födda														
-17	267	7	-	6	1	-	-	-	-	-	17	2	9	
18-19	1 046	36	5	23	2	6	8	-	1	2	77	22	24	
20-24	10 111	288	41	184	7	56	66	13	6	21	482	138	135	
25-29	26 848	664	105	369	12	178	177	13	40	49	663	162	154	
30-34	26 604	615	99	332	19	165	306	8	52	94	445	91	117	
35-39	10 807	288	49	165	15	59	141	8	36	40	227	52	51	
40-44	1 897	51	6	33	2	10	32	1	7	12	41	6	6	
45-	76	4	-	1	-	3	1	-	-	1	1	-	1	
S:a	77 656	1 953	305	1 113	58	477	731	43	142	219	1 953	473	497	

Polen	Afrika	därav Somalia	Nord- amerika	därav USA	Syd- amerika	därav Chile	Asien	därav	Irak	Iran	Turkiet	Ocean- ien	Övriga länder inkl. okänt	Samtliga
1	3	1	-	-	-	-	4	1	1	-	-	-	3	14
3	15	7	1	-	3	2	111	36	8	25	1	8	287	
30	217	101	15	5	38	20	861	272	55	170	1	102	3 598	
74	361	165	48	28	49	20	1 079	330	107	144	12	64	12 606	
62	262	140	80	49	68	30	749	222	112	68	4	44	15 237	
32	113	53	47	34	48	22	346	100	52	32	6	16	6 499	
5	15	7	8	4	6	5	78	25	13	7	-	2	1 129	
-	1	1	-	-	1	1	1	-	-	-	-	-	52	
207	987	475	199	120	213	100	3 229	986	348	446	24	239	39 422	
3	5	2	-	-	3	3	1	-	-	-	-	4	300	
5	9	8	-	-	13	12	19	9	3	1	-	7	1 067	
22	98	72	14	5	22	20	91	15	5	10	1	26	8 835	
27	100	72	16	4	37	18	106	24	6	6	3	16	17 637	
22	90	54	24	12	38	17	91	15	17	7	4	9	14 196	
9	32	23	13	8	19	9	51	4	5	6	2	5	5 662	
6	6	4	3	2	4	2	5	1	2	-	-	1	1 020	
-	1	1	-	-	-	-	-	-	-	-	-	-	34	
94	341	236	70	31	136	81	364	68	38	30	10	68	48 751	
4	8	3	-	-	3	3	5	1	1	-	-	7	314	
8	24	15	1	-	16	14	130	45	11	26	1	15	1 354	
52	315	173	29	10	60	40	952	287	60	180	2	128	12 433	
101	461	237	64	32	86	38	1 185	354	113	150	15	80	30 243	
84	352	194	104	61	106	47	840	237	129	75	8	53	29 433	
41	145	76	60	42	67	31	397	104	57	38	8	21	12 161	
11	21	11	11	6	10	7	83	26	15	7	-	3	2 149	
-	2	2	-	-	1	1	1	-	-	-	-	-	86	
301	1 328	711	269	151	349	181	3 593	1 054	386	476	34	307	88 173	

Tabell 3.14 Åldersdifferentierade fruktsamhetstal och bruttoreproduktionstal länsvis m.m. 1999
Age-specific fertility rates and gross reproduction rates by county etc. 1999

Län Storstadsområden Riksområden	Moderns ålder							2)	3)
	1)							Summerad frukt- samhet	Brutto- reproduk- tionstal
	15-19	20-24	25-29	30-34	35-39	40-44	45-49		
Län									
Stockholms län	6,5	41,7	83,8	100,8	53,4	10,9	0,3	1 487,4	0,724
Uppsala län	6,4	34,8	91,5	90,4	41,3	8,3	0,5	1 365,7	0,665
Södermanlands län	10,1	65,2	122,6	84,6	31,4	5,2	0,6	1 598,4	0,778
Östergötlands län	9,1	49,8	111,8	89,7	31,5	6,1	0,2	1 490,8	0,726
Jönköpings län	6,9	56,8	126,2	87,3	34,3	6,1	0,4	1 590,0	0,774
Kronobergs län	4,3	43,9	122,7	102,7	27,6	5,9	0,2	1 535,9	0,748
Kalmar län	4,9	55,0	116,3	85,3	30,9	5,4	0,1	1 490,1	0,726
Gotlands län	2,8	44,1	112,4	98,4	41,0	8,1	0,0	1 533,9	0,747
Blekinge län	5,6	50,0	122,6	87,0	32,1	3,7	0,0	1 504,9	0,733
Skåne län	7,9	48,8	103,2	91,5	42,3	7,0	0,2	1 504,8	0,733
Hallands län	4,3	46,9	122,8	99,9	39,5	5,3	0,6	1 596,1	0,777
Västra Götalands län	6,9	48,1	106,5	92,6	40,8	7,5	0,3	1 513,9	0,737
Värmlands län	7,9	52,6	114,4	89,9	36,9	6,5	0,6	1 544,3	0,752
Örebro län	8,5	58,0	112,5	90,2	35,1	5,0	0,0	1 546,5	0,753
Västmanlands län	7,1	54,7	112,8	85,8	33,1	6,6	0,0	1 501,0	0,731
Dalarnas län	7,3	52,8	118,1	86,1	40,6	5,8	0,4	1 555,4	0,758
Gävleborgs län	5,6	54,5	107,7	82,3	33,3	6,3	0,2	1 449,5	0,706
Västernorrlands län	5,3	53,3	116,5	92,4	35,9	5,9	0,4	1 548,5	0,754
Jämtlands län	5,2	45,0	96,3	94,9	41,5	8,4	0,0	1 456,5	0,709
Västerbottens län	4,0	41,6	109,9	87,0	38,3	5,3	0,4	1 432,3	0,698
Norrbottnens län	7,1	57,6	117,7	86,1	35,3	6,9	0,1	1 554,5	0,757
Samtliga län	6,8	48,1	103,6	93,0	41,4	7,5	0,3	1 503,2	0,732
Storstadsområden									
Stor-Stockholm	6,2	38,9	81,6	101,7	55,0	11,3	0,4	1 475,4	0,719
Stor-Göteborg	6,8	40,5	95,3	98,6	45,7	8,5	0,5	1 480,0	0,721
Stor-Malmö	9,1	40,2	93,9	95,1	46,8	7,9	0,1	1 465,6	0,714
Riksområden									
Stockholm	6,5	41,7	83,8	100,8	53,4	10,9	0,3	1 487,4	0,724
Östra Mellansverige	8,3	50,5	109,0	88,4	34,5	6,3	0,3	1 485,7	0,724
Småland med öarna	5,5	52,3	121,8	90,9	32,4	6,0	0,2	1 544,6	0,752
Sydsverige	7,6	48,9	105,3	91,0	41,2	6,6	0,2	1 504,6	0,733
Västsverige	6,4	47,9	108,7	93,7	40,6	7,2	0,4	1 524,6	0,743
Norra Mellansverige	7,0	53,3	113,3	86,1	36,9	6,2	0,4	1 515,8	0,738
Mellersta Norrland	5,3	50,3	109,4	93,2	37,9	6,8	0,2	1 516,0	0,738
Övre Norrland	5,5	48,3	113,6	86,6	36,8	6,1	0,2	1 485,3	0,723

1) Barn födda av kvinnor under 20 år per 1 000 kvinnor i åldern 15-19 år.

2) Beräknat antal barn som 1 000 kvinnor får under hela sin reproduktionsperiod enligt aktuell fruktsamhet och under förutsättning att ingen dödlighet förekommer till och med 49 år.

3) Beräknat antal flickor som föds i genomsnitt enligt aktuell fruktsamhet och under förutsättning att ingen dödlighet förekommer till och med 49 år.

Tabell 3.15

Åldersdifferentierade fruktsamhetstal och olika födelsekvoter 1951 - 1999

Age-specific fertility rates and different kinds of birth ratios 1951 - 1999

Moderns ålder	1951- 1955	1956- 1960	1961- 1965	1966- 1970	1971- 1975	1976- 1980	1981- 1985	1986- 1990	1991- 1995	1996	1997	1998	1999
Äktenskaplig fruktsamhet ¹⁾													
15-19	543,4	523,9	523,0	439,8	395,4	348,6	330,1	356,3	360,0	297,6	306,1	274,0	263,2
20-24	267,6	267,0	274,7	242,8	246,8	239,2	255,2	281,8	275,0	236,1	237,3	228,3	224,8
25-29	167,4	171,6	182,9	170,0	161,1	159,0	180,8	216,9	218,4	185,2	185,2	185,3	189,8
30-34	102,5	98,6	99,0	86,7	74,4	72,0	87,4	114,6	124,0	109,0	108,2	112,0	114,0
35-39	55,6	48,0	43,9	35,5	24,9	23,2	27,8	37,3	43,8	38,6	38,1	41,0	42,2
40-44	18,9	14,9	12,0	8,4	4,9	3,8	4,8	5,9	7,0	6,5	6,4	6,5	6,7
45-49	1,7	1,1	0,8	0,6	0,3	0,2	0,2	0,3	0,2	0,2	0,2	0,2	0,3
Utomäktenskaplig fruktsamhet ¹⁾													
15-19	18,9	18,6	23,7	27,5	26,6	16,4	10,4	10,3	9,0	6,4	5,9	5,4	5,6
20-24	30,9	29,9	32,6	40,6	68,4	65,4	60,2	68,3	61,3	44,6	41,4	37,9	36,5
25-29	22,6	26,2	30,1	33,5	62,1	74,7	85,1	107,8	107,3	88,6	82,1	79,3	78,2
30-34	16,0	18,5	21,0	24,6	37,5	47,1	59,7	81,7	89,6	79,8	76,2	77,9	77,6
35-39	10,1	10,9	12,0	12,5	16,7	20,4	25,3	33,8	41,1	39,2	37,1	39,6	40,4
40-44	3,7	3,6	3,7	3,5	3,8	4,2	5,5	6,6	8,0	7,9	8,1	8,5	8,5
45-49	0,2	0,3	0,2	0,1	0,2	0,2	0,2	0,3	0,3	0,3	0,3	0,4	0,3
Total fruktsamhet ¹⁾													
15-19	37,8	36,7	42,8	41,9	32,1	19,8	12,2	12,1	10,9	7,7	7,2	6,5	6,8
20-24	128,2	132,5	136,9	127,2	122,0	99,8	84,3	89,9	81,3	58,5	54,6	50,1	48,1
25-29	128,3	136,9	148,9	137,3	128,6	119,9	124,1	145,6	143,1	115,4	108,9	105,0	103,6
30-34	86,8	85,5	87,6	77,1	66,9	64,9	76,8	99,8	107,5	93,4	90,6	92,7	93,0
35-39	47,8	42,3	39,3	32,2	23,5	22,5	27,0	36,2	42,8	38,9	37,7	40,3	41,4
40-44	15,9	12,9	10,7	7,6	4,7	3,9	5,0	6,2	7,4	7,1	7,1	7,3	7,5
45-49	1,3	0,9	0,7	0,5	0,2	0,2	0,2	0,3	0,3	0,3	0,3	0,3	0,3
Summerad fruktsamhet ²⁾													
2 230,5	2 238,5	2 334,5	2 119,0	1 890,0	1 655,0	1 648,0	1 950,5	1 966,5	1 606,0	1 532,0	1 510,9	1 503,2	
Summerad fruktsamhet ²⁾													
									1 595,5	1 522,0	1 510,4	1 502,4	
Könskvot ³⁾													
Bland lev födda	1 064	1 064	1 059	1 062	1 062	1 057	1 059	1 057	1 054	1 043	1 058	1 066	1 053
Bland dödfödda	1 203	1 185	1 090	1 072	1 122	1 121	1 100	1 061	1 046	1 083	903	1 090	1 079
Bland samtliga födda	1 067	1 066	1 060	1 062	1 062	1 058	1 060	1 057	1 054	1 044	1 057	1 066	1 053
Utomäktenskaplig födelsekvot ⁴⁾													
Bland lev födda	99,0	104,5	127,6	159,8	276,5	362,1	435,8	495,9	504,2	538,8	540,8	546,5	553
Bland dödfödda	114,6	119,5	141,6	185,1	299,3	394,4	458,4	516,2	512,3	533,3	595,5	520,2	572
Bland samtliga födda	99,3	104,8	126,8	160,0	276,6	362,2	435,9	496,0	504,3	538,8	541,0	546,5	553
Flerbördskvot ⁵⁾													
Bland lev födda	22,3	20,6	20,2	17,4	17,0	17,7	19,4	21,5	27,3	29,9	32,5	32,1	33,2
Bland dödfödda	54,6	56,9	60,0	65,7	67,8	71,6	56,9	64,1	76,1	78,8	63,7	84,1	67,7
Bland samtliga födda	22,9	21,2	20,6	17,8	17,3	18,0	19,6	21,7	27,5	30,0	32,6	32,3	33,3
Dödfödskvot ⁶⁾													
Bland iä födda	17,5	15,1	11,5	8,7	6,6	4,7	3,8	3,6	3,3	3,5	3,0	3,8	3,7
Bland uä födda	20,6	17,5	12,9	10,4	7,4	5,3	4,1	3,9	3,4	3,4	3,8	3,5	4,0
Bland samtliga födda	17,8	15,3	11,6	9,0	6,8	4,9	3,9	3,8	3,4	3,4	3,5	3,6	3,8

1) T o m 1954 antal nedkomster och fr o m 1955 antal levande födda barn, i båda fallen räknat på 1 000 kvinnor i motsvarande ålder. Differensen mellan antal nedkomster och antal levande födda barn är mycket liten och saknar betydelse vid beräkning av fruktsamhetstal.

2) Beräknat antal barn som 1 000 kvinnor får under hela sin reproduktionstid enligt aktuell fruktsamhet och under förutsättning att ingen dödlighet förekommer t o m 49 år.

3) Pojkar mot 1 000 flickor.

4) Utom äktenskap födda på 1 000 födda bland respektive grupper.

5) I flerbörder födda på 1 000 födda bland respektive grupper.

6) Dödfödda på 1 000 födda (levande och dödfödda) bland respektive grupper.

7) Endast folkbokförd moder ingår. Fr.o.m. 1998 registreras födelsen endast om någon av föräldrarna är folkbokförd i Sverige.

Tabell 3.16

Åldersdifferentierade fruktsamhetstal efter moderns medborgarskap 1999 samt summerad fruktsamhet efter moderns medborgarskap 1974-1999

Age-specific fertility rates by citizenship of mother 1999 and total fertility rate by citizenship of mother 1974 - 1999

Moderns ålder	Moderns medborgarskapsland								
	Sverige	Övriga länder	Därav			Grekland	Jugoslavien	Tyskland	Turkiet
			Danmark	Finland	Norge				
15-19 ^{1) 4)}	5,7	25,5	11,6	10,1	11,1	-	43,9	10,4	35,0
20-24	42,2	123,9	70,5	55,9	63,4	78,8	168,0	55,0	175,2
25-29	101,0	131,1	122,2	99,8	119,1	60,5	149,2	72,2	147,9
30-34	92,0	102,6	93,4	83,7	97,2	38,2	100,3	94,9	93,2
35-39	40,1	55,1	49,2	37,1	40,7	44,4	54,1	50,9	53,7
40-44	7,1	12,0	6,9	6,0	7,3	8,2	9,1	20,0	14,3
45-49	0,3	0,6	-	0,2	2,2	-	2,1	2,2	-
Summerad fruktsamhet ²⁾	1 441,8	2 253,5	1 768,5	1 463,6	1 704,8	1 150,2	2 634,0	1 528,4	2 596,4
1974	1 865,0	2 250,0	2 048,0	2 079,5	2 423,5	3 080,0	2 268,0	1 753,5	4 677,5
1975	1 750,0	2 227,5	2 660,0	1 984,0	2 172,5	2 695,0	2 327,5	1 870,5	4 608,5
1976	1 650,5	2 240,5	2 148,0	1 926,5	1 984,5	3 077,5	2 256,5	1 581,5	6 234,5
1977	1 614,0	2 143,0	2 166,0	1 845,5	1 842,0	2 529,5	2 014,5	1 535,0	5 928,5
1978	1 563,5	2 117,0	1 995,0	1 787,5	1 870,0	2 715,5	2 101,0	1 928,0	5 227,5
1979	1 621,5	2 156,0	1 930,0	1 796,0	1 937,5	2 295,5	2 121,0	1 842,5	5 321,5
1980	1 640,5	2 192,5	1 961,0	1 860,5	2 027,5	2 616,5	1 996,0	2 048,5	5 022,5
1981	1 599,5	2 091,5	1 762,0	1 773,5	1 737,5	2 043,5	1 799,5	1 789,5	4 869,0
1982	1 586,0	2 060,5	1 872,0	1 731,0	1 739,5	2 181,0	1 753,5	1 699,5	4 028,5
1983	1 588,0	1 963,0	1 921,0	1 660,0	1 667,5	1 824,5	1 505,0	1 999,5	3 877,0
1984	1 624,0	2 078,0	1 929,0	1 679,5	1 990,5	1 816,5	1 699,0	1 831,0	3 838,0
1985	1 706,5	2 171,0	1 912,0	1 724,5	2 045,0	1 604,0	1 817,0	1 551,0	3 912,5
1986	1 766,0	2 240,5	2 162,0	1 786,0	1 942,5	1 642,5	1 825,5	1 845,5	3 671,5
1987	1 806,5	2 340,0	2 011,0	1 748,0	2 077,0	1 837,0	2 011,0	1 678,5	3 708,0
1988	1 925,0	2 489,5	2 139,0	1 919,0	2 101,0	1 743,5	2 084,0	1 738,0	3 740,5
1989	1 983,0	2 491,5	2 354,5	1 938,5	2 144,0	1 573,5	2 120,5	1 634,5	3 405,0
1990	2 095,5	2 680,5	2 505,0	2 104,0	2 463,0	1 655,5	2 464,5	1 868,5	3 341,0
1991 ³⁾	2 070,0	2 450,5	2 324,5	2 005,0	2 449,0	1 787,5	2 047,5	1 866,0	3 328,5
1992 ⁴⁾	2 019,0	2 455,0	2 209,0	2 034,0	2 552,0	1 278,5	2 078,5	1 811,5	2 956,0
1993 ⁴⁾	1 909,5	2 485,5	2 058,0	2 075,0	2 246,5	1 434,5	1 942,5	1 811,0	2 829,0
1994 ⁴⁾	1 810,5	2 559,0	1 987,0	1 942,0	2 265,5	1 397,5	1 942,0	1 878,0	2 789,0
1995 ⁴⁾	1 659,0	2 474,0	1 726,5	1 795,5	1 893,5	1 559,0	2 578,5	1 893,0	2 927,5
1996 ⁴⁾	1 533,5	2 302,5	1 588,0	1 617,0	1 801,5	1 199,5	2 540,0	1 557,5	2 609,5
1997 ⁴⁾	1 459,0	2 259,0	1 897,5	1 596,5	1 793,5	1 310,5	2 493,0	1 503,0	2 794,5
1998 ⁴⁾	1 447,9	2 265,1	1 562,3	1 507,5	1 708,9	1 322,8	2 617,3	1 554,4	2 818,2
1999 ⁴⁾	1 441,8	2 253,6	1 768,5	1 463,6	1 704,8	1 150,2	2 634,0	1 528,4	2 596,4

1) Barn födda av kvinnor under 20 år per 1 000 kvinnor i åldern 15-19 år.

2) Beräknat antal barn som 1 000 kvinnor får under hela sin reproduktionsperiod enligt aktuell fruktsamhet och under förutsättning att ingen dödlighet förekommer t o m 49 år.

3) Siffrorna reviderade. Endast folkbokförd befolkning ingår.

4) Endast folkbokförd befolkning ingår.

Tabell 3.17

Åldersdifferentierade fruktsamhetstal efter moderns medborgarskap och civilstånd 1999

Age-specific fertility rates by marital status of mother and citizenship of mother 1999

Moderns ålder	Moderns medborgarskapsland och civilstånd					
	Sverige		Övriga länder		Därav Finland	
	Gift	Ej gift	Gift	Ej gift	Gift	Ej gift
15-19 ¹⁾	219,0	5,2	292,1	11,6	148,1	9,4
20-24	205,5	35,6	251,4	52,5	212,0	46,6
25-29	190,3	78,6	188,0	72,2	188,9	78,7
30-34	111,7	78,6	130,6	63,2	123,6	63,3
35-39	39,6	40,7	66,7	36,6	39,1	35,7
40-44	6,1	8,6	14,8	7,8	5,6	6,2
45-49	0,3	0,3	0,5	0,7	-	0,3

1) Barn födda av kvinnor under 20 år per 1 000 kvinnor i åldern 15-19 år.

Tabell 3.18

Levande födda och dödfödda efter moderns civilstånd samt brutto- och nettoreproduktionstal 1985 - 1999
 Live and still births by marital status of mother, gross reproduction rates and net reproduction rates 1985-1999

År	Levande födda			Därav		Dödfödda			Därav		Brutto-reproduktionstal	Netto-reproduktionstal ¹⁾
	Modern gift	Modern ej gift	Samtliga	Män	Kvinnor	Modern gift	Modern ej gift	Samtliga	Män	Kvinnor		
Antal födda												
1985	52 823	45 640	98 463	50 748	47 715	199	189	388	188	200	0,840	0,828
1986	52 626	49 324	101 950	52 398	49 552	208	215	423	210	213	0,872	0,861
1987	52 481	52 218	104 699	53 565	51 134	195	217	412	206	206	0,898	0,886
1988	54 990	57 090	112 080	57 821	54 259	205	217	422	220	202	0,949	0,937
1989	55 946	60 077	116 023	59 683	56 340	191	232	423	216	207	0,979	0,967
1990	65 690	58 248	123 938	63 572	60 366	229	214	443	241	202	1,041	1,027
1991	64 108	59 629	123 737	63 729	60 008	220	244	464	234	230	1,027	1,014
1992	62 077	60 771	122 848	63 193	59 655	180	216	396	197	199	1,015	1,004
1993	58 509	59 489	117 998	60 329	57 669	201	199	400	203	197	0,976	0,965
1994	54 330	57 927	112 257	57 329	54 928	174	174	348	185	163	0,924	0,916
1995	48 653	54 769	103 422	53 214	50 208	180	170	350	182	168	0,843	0,836
1996	43 949	51 348	95 297	48 660	46 637	154	176	330	174	156	0,786	0,779
1997	41 557	48 945	90 502	46 511	43 991	127	187	314	149	165	0,740	0,734
1998	40 370	48 658	89 028	45 940	43 088	155	169	324	169	155	0,731	0,725
1999	39 422	48 751	88 173	45 230	42 943	145	194	339	176	163	0,732	0,722
På 1 000 av medelfolkmängden												
1985	6,33	5,47	11,79	6,08	5,71	0,02	0,02	0,05	0,02	0,02		
1986	6,29	5,89	12,18	6,26	5,92	0,02	0,03	0,05	0,03	0,03		
1987	6,25	6,22	12,47	6,38	6,09	0,02	0,03	0,05	0,02	0,02		
1988	6,52	6,77	13,29	6,85	6,43	0,02	0,03	0,05	0,03	0,02		
1989	6,59	7,07	13,66	7,03	6,63	0,02	0,03	0,05	0,03	0,02		
1990	7,68	6,81	14,48	7,43	7,05	0,03	0,03	0,05	0,03	0,02		
1991	7,44	6,92	14,36	7,40	6,96	0,03	0,03	0,05	0,03	0,03		
1992	7,16	7,01	14,17	7,29	6,88	0,02	0,02	0,05	0,02	0,02		
1993	6,71	6,82	13,53	6,92	6,61	0,02	0,02	0,05	0,02	0,02		
1994	6,19	6,60	12,78	6,53	6,26	0,02	0,02	0,04	0,02	0,02		
1995	5,51	6,20	11,72	6,03	5,69	0,02	0,02	0,04	0,02	0,02		
1996	4,97	5,81	10,78	5,50	5,28	0,02	0,02	0,04	0,02	0,02		
1997	4,70	5,53	10,23	5,26	4,97	0,01	0,02	0,04	0,02	0,02		
1998	4,56	5,50	10,06	5,19	4,87	0,02	0,02	0,04	0,02	0,02		
1999	4,45	5,50	9,95	5,10	4,85	0,02	0,02	0,04	0,02	0,02		

1) För samtliga år har respektive års livslängdstabell använts.

Tabell 3.19

Levande födda och dödfödda efter födelsemånad 1976-1999

Live births and still births by month 1976-1999

Månad	Antal levande födda barn					Antal dödfödda barn								
	1976-1980 ¹⁾	1981-1985 ¹⁾	1986-1990 ¹⁾	1991-1995 ¹⁾	1997	1998	1999	1976-1980 ¹⁾	1981-1985 ¹⁾	1986-1990 ¹⁾	1991-1995 ¹⁾	1997	1998	1999
Januari	8 058	7 852	9 135	9 974	7 750	7 274	7 188	44	30	36	36	17	33	27
Februari	8 015	7 768	9 038	9 706	7 288	7 227	7 080	41	30	34	28	24	21	24
Mars	9 377	9 081	10 574	11 097	8 256	7 937	7 981	44	30	38	39	23	31	22
April	9 157	8 890	10 286	10 908	8 491	8 155	7 967	37	38	40	33	26	24	42
Maj	8 864	8 591	10 158	10 463	8 248	8 074	8 071	45	35	36	32	36	31	22
Juni	8 101	8 011	9 563	10 070	8 060	7 522	7 738	40	30	35	34	29	32	25
Juli	8 073	7 963	9 674	10 007	8 165	8 129	7 832	43	33	39	33	24	31	39
Augusti	7 778	7 853	9 418	9 728	7 883	7 930	7 595	37	33	39	37	26	24	28
September	7 738	7 721	9 266	9 208	7 245	7 463	7 207	41	31	30	32	21	22	27
Oktober	7 429	7 206	8 600	8 716	6 844	6 893	7 007	34	27	34	29	25	25	21
November	6 809	6 611	7 917	8 038	5 970	6 186	6 139	33	23	30	31	37	23	31
December	6 793	6 641	8 109	8 137	6 302	6 238	6 368	36	31	34	28	26	27	31
Hela året	96 192	94 188	111 738	116 052	90 502	89 028	88 173	475	371	425	392	314	324	339

1) Årligen.

Tabell 3.20

Fruksamhetstal, flerbörder och dödföddhet efter föräldrarnas ålder m.m. 1999

Fertility rates, multiple birth ratios and still birth rates by age of parents etc. 1999

Föräldrarnas ålder	Fördelning efter faderns ålder ¹⁾			Fördelning efter moderns ålder									Barn till ej gift moder per 1000 födda	Flerbörds-kvot ³⁾ Samtliga
	Fruksamhet			Fruksamhet						Dödföddkvot ²⁾				
	Levande födda	Död-födda ⁵⁾	Död-född-kvot ²⁾	Levande födda		Dödfödda		Dödföddkvot ²⁾		Gift	Ej gift	Samtliga		
			Gift	Ej gift	Samtliga	Gift	Ej gift	Samtliga	Gift	Ej gift	Samtliga			
15-19	1,7	-	5,5	263,2	5,6	6,8	0,9	-	-	3,3	4,4	4,2	819,5	13,2
20-24	21,7	-	0,4	224,8	36,5	48,1	0,5	0,1	0,1	2,2	3,3	3,0	710,6	19,1
25-29	74,3	0,2	2,8	189,8	78,2	103,6	0,7	0,3	0,4	3,8	3,2	3,5	583,2	29,8
30-34	94,8	0,3	3,4	114,0	77,6	93,0	0,3	0,4	0,4	3,0	5,1	4,0	482,3	39,4
35-39	57,8	0,3	5,7	42,2	40,4	41,4	0,2	0,1	0,2	5,5	3,7	4,7	465,6	50,8
40-44	23,0	0,2	7,9	6,7	8,5	7,5	-	0,1	-	4,4	7,8	6,0	474,6	30,2
45-49	7,3	-	3,2	0,3	0,3	0,3	-	-	-	38,5	29,4	34,9	395,3	139,5
50-54	2,2	-	3,3
55-59	0,7	-	-
60-64	0,3	-	-
Samtliga ⁴⁾	30,6	0,1	3,8	54,7	38,5	44,4	0,2	0,2	0,2	3,7	4,0	3,8	552,9	34,2

1) Från och med 1998 ingår alla fäder oavsett civilstånd. 2) Dödfödda på 1 000 födda (levande och dödfödda).

3) I flerbörder födda på 1 000 födda (levande och dödfödda).

4) Samtliga barn inräknade, men fruktsamheten räknad endast på personer i åldern 15-49 år.

Tabell 3.21

Moderns medelålder, medianålder samt kvartilåldrar 1930-1999

Mean, median and quartile age of mother 1930-1999

År	Moderns ålder		Media-nen	Övre kvarti-len
	Medel-ålder	Nedre kvarti-len		
1930	29,4	24,2	28,8	34,2
1940	29,0	24,2	28,5	33,4
1950	28,6	23,8	28,1	32,9
1960	27,6	22,9	26,9	31,7
1970	26,4	22,8	25,7	29,3
1978	27,4	23,7	27,1	30,7
1979	27,7	24,0	27,4	31,0
1980	27,8	24,1	27,5	31,2
1981	28,0	24,2	27,6	31,4
1982	28,1	24,4	27,8	31,6
1983	28,3	24,5	27,9	31,7
1984	28,4	24,7	28,1	31,8
1985	28,5	24,7	28,2	31,9
1986	28,5	24,7	28,2	31,9
1987	28,5	24,7	28,2	31,9
1988	28,5	24,7	28,1	31,9
1989	28,5	24,7	28,1	31,9
1990	28,5	24,8	28,1	31,9
1991	28,6	25,0	28,2	32,0
1992	28,8	25,2	28,4	32,1
1993	28,8	25,4	28,6	32,2
1994	29,1	25,6	28,8	32,3
1995	29,3	25,7	29,0	32,5
1996	29,5	25,9	29,3	32,7
1997	29,6	26,1	29,5	32,9
1998	29,9	26,4	29,9	33,2
1999	30,0	26,6	30,0	33,4

Tabell 3.22

Moderns medelålder och medianålder för första, andra och tredje barnet 1974-1999

Mean and median age of mother for the first, second and third child 1974-1999

År	Moderns ålder		Andra barnet		Tredje barnet	
	Medel-ålder	Media-nen	Medel-ålder	Media-nen	Medel-ålder	Media-nen
1974	24,4	23,9	27,3	27,1	29,8	29,5
1975	24,5	24,2	27,4	27,2	30,0	29,8
1976	24,8	24,3	27,6	27,4	30,3	30,1
1977	24,9	24,5	27,7	27,5	30,5	30,3
1978	25,1	24,7	27,9	27,6	30,6	30,4
1979	25,3	24,9	28,1	27,9	30,8	30,8
1980	25,5	25,0	28,3	28,0	31,0	31,0
1981	25,6	25,1	28,4	28,2	31,1	31,1
1982	25,7	25,3	28,6	28,3	31,3	31,3
1983	25,9	25,4	28,6	28,3	31,4	31,3
1984	26,0	25,6	28,7	28,4	31,5	31,4
1985	26,1	25,6	28,8	28,5	31,5	31,3
1986	26,1	25,6	28,9	28,6	31,5	31,4
1987	26,2	25,7	28,9	28,7	31,6	31,5
1988	26,2	25,6	28,9	28,6	31,6	31,4
1989	26,2	25,7	28,9	28,5	31,6	31,4
1990	26,3	25,8	28,8	28,4	31,5	31,4
1991	26,5	26,0	28,9	28,4	31,5	31,3
1992	26,7	26,3	29,0	28,6	31,4	31,3
1993	27,0	26,7	29,1	28,7	31,4	31,2
1994	27,2	26,9	29,3	28,9	31,5	31,2
1995	27,3	27,1	29,5	29,2	31,6	31,4
1996	27,5	27,3	29,8	29,6	31,8	31,6
1997	27,7	27,5	30,0	29,8	31,9	31,9
1998	28,0	27,8	30,2	30,2	32,3	32,3
1999	28,2	28,0	30,4	30,3	32,4	32,4

Tabell 3.23

Levande födda efter föräldrarnas ålder och familjeförhållanden 1999

Live births by age and family status of parents 1999

Förälderns ålder	Moderns familjeförhållanden				Faderns familjeförhållanden			
	Gift	Sambo	Ensam- stående	Summa	Gift	Sambo	Ensam- stående	Summa
13	-	-	3	3	-	-	-	-
14	-	1	4	5	-	-	-	-
15	-	3	17	20	-	1	4	5
16	1	30	64	95	1	-	14	15
17	13	58	120	191	1	9	46	56
18	68	180	236	484	13	36	70	119
19	219	359	292	870	22	91	119	232
20	323	645	326	1 294	51	206	169	426
21	516	956	368	1 840	122	378	188	688
22	660	1 261	399	2 320	190	602	228	1 020
23	890	1 760	388	3 038	269	936	244	1 449
24	1 209	2 326	406	3 941	429	1 424	330	2 183
25	1 602	2 704	437	4 743	713	1 876	334	2 923
26	2 133	3 106	430	5 669	1 050	2 352	367	3 769
27	2 555	3 297	487	6 339	1 455	2 701	364	4 520
28	3 129	3 227	456	6 812	1 884	2 970	392	5 246
29	3 187	3 044	449	6 680	2 375	2 977	390	5 742
30	3 367	2 886	411	6 664	2 703	3 091	371	6 165
31	3 335	2 782	436	6 553	2 961	3 070	409	6 440
32	3 199	2 526	449	6 174	3 386	2 961	415	6 762
33	2 784	2 101	379	5 264	3 164	2 623	389	6 176
34	2 552	1 842	384	4 778	3 007	2 304	356	5 667
35	2 077	1 461	354	3 892	2 623	1 926	369	4 918
36	1 564	1 146	265	2 975	2 293	1 479	276	4 048
37	1 215	854	244	2 313	1 837	1 202	257	3 296
38	931	561	165	1 657	1 589	1 068	212	2 869
39	712	460	152	1 324	1 449	868	173	2 490
40	465	305	103	873	1 141	682	156	1 979
41	293	208	88	589	944	509	131	1 584
42	189	123	51	363	791	451	111	1 353
43	119	65	35	219	636	325	107	1 068
44	63	25	17	105	461	267	81	809
45	30	13	2	45	364	207	68	639
46	15	9	3	27	301	152	58	511
47	2	1	-	3	245	126	41	412
48	2	3	-	5	181	108	40	329
49	1	-	1	2	164	85	40	289
50	2	-	-	2	137	72	27	236
51	-	-	2	2	100	52	17	169
52	-	-	-	-	79	32	19	130
53	-	-	-	-	54	30	14	98
54	-	-	-	-	44	19	17	80
55	-	-	-	-	51	15	8	74
56	-	-	-	-	29	13	11	53
57	-	-	-	-	22	8	3	33
58	-	-	-	-	18	3	5	26
59	-	-	-	-	8	6	1	15
60	-	-	-	-	11	-	4	15
61	-	-	-	-	5	8	1	14
62	-	-	-	-	7	2	1	10
63	-	-	-	-	1	2	-	3
64	-	-	-	-	5	1	-	6
65-	-	-	-	-	11	2	3	16
Ålder okänd	-	-	-	-	25	-	973	998
Summa	39 422	40 328	8 423	88 173	39 422	40 328	8 423	88 173

Sambo=vid födelsen är båda föräldrarna folkbokförda på samma fastighet

Ensamstående=vid födelsen är föräldrarna folkbokförda på olika fastigheter eller avisering saknas om faderskapet

Tabell 3.24

Levande födda av gifta, samboende och ensamstående föräldrar efter båda föräldrarnas ålder 1999

Live births by married, cohabiting and single parents by age of both parents 1999

Faderns ålder	Moderns ålder							Summa
	- 19	20 - 24	25 - 29	30 - 34	35 - 39	40 - 44	45 -	
Gifta föräldrar								
- 19	18	18	-	1	-	-	-	37
20 - 24	99	708	210	35	7	2	-	1 061
25 - 29	96	1 507	4 681	1 044	135	14	-	7 477
30 - 34	53	863	5 490	7 617	1 122	73	3	15 221
35 - 39	28	357	1 557	4 800	2 793	249	7	9 791
40 - 44	6	100	459	1 270	1 690	437	11	3 973
45 - 49	-	27	138	310	523	240	17	1 255
50 - 54	-	11	47	101	169	78	8	414
55 - 59	-	3	10	38	42	32	3	128
60 - 64	-	1	5	10	12	-	1	29
65 -	-	-	1	3	3	2	2	11
Ålder okänd	1	3	8	8	3	2	-	25
Summa	301	3 598	12 606	15 237	6 499	1 129	52	39 422
Samboförhållande								
- 19	87	46	3	-	-	1	-	137
20 - 24	369	2 343	654	159	18	3	-	3 546
25 - 29	117	3 310	7 290	1 855	285	19	-	12 876
30 - 34	37	994	5 744	6 009	1 169	94	2	14 049
35 - 39	17	194	1 288	3 041	1 797	203	3	6 543
40 - 44	1	42	290	779	864	245	13	2 234
45 - 49	1	10	81	217	244	120	5	678
50 - 54	2	6	24	62	76	33	2	205
55 - 59	-	2	3	10	23	6	1	45
60 - 64	-	1	1	4	5	2	-	13
65 -	-	-	-	1	1	-	-	2
Ålder okänd	-	-	-	-	-	-	-	-
Summa	631	6 948	15 378	12 137	4 482	726	26	40 328
Ensamstående föräldrar								
- 19	183	64	4	1	1	-	-	253
20 - 24	313	593	197	41	12	3	-	1 159
25 - 29	103	603	748	300	82	10	1	1 847
30 - 34	27	256	669	705	244	39	-	1 940
35 - 39	10	82	274	524	342	54	1	1 287
40 - 44	1	25	89	174	210	87	-	586
45 - 49	3	9	25	55	102	52	1	247
50 - 54	-	7	7	26	40	13	1	94
55 - 59	-	-	1	8	12	6	1	28
60 - 64	-	-	1	-	4	-	1	6
65 -	-	-	-	-	2	1	-	3
Ålder okänd	96	248	244	225	129	29	2	973
Summa	736	1 887	2 259	2 059	1 180	294	8	8 423

Sambo=vid födelsen är båda föräldrarna folkbokförda på samma fastighet

Ensamstående=vid födelsen är föräldrarna folkbokförda på olika fastigheter eller avisering saknas om faderskapet

Tabell 3.25

Legala aborter efter kvinnans ålder och antal tidigare förlösningar 1990-1999

Legal abortions by age of woman and number of previous births 1990-1999

Ålder	1990	1991	1992	1993	1994	1995	1996	1997	1998	1999
Absoluta tal										
- 14	232	158	140	162	127	128	137	134	143	159
15 - 19	6 578	5 994	5 198	4 677	4 350	4 067	4 225	4 240	4 390	4 514
20 - 24	9 815	9 250	8 768	8 533	8 030	7 547	7 720	7 256	6 911	6 788
25 - 29	8 064	7 971	8 089	8 167	7 602	7 407	7 421	7 007	6 765	6 573
30 - 34	5 726	5 869	5 988	6 227	5 974	6 164	6 496	6 568	6 463	6 393
35 - 39	4 459	4 136	4 283	4 195	4 143	4 157	4 246	4 341	4 416	4 438
40 - 44	2 354	2 130	2 124	1 919	1 849	1 736	1 668	1 686	1 756	1 665
45 -	261	280	259	289	218	235	204	201	164	182
Samtliga	37 489	35 788	34 849	34 169	32 293	31 441	32 117	31 433	31 008	30 712
Per 1 000 av medelfolkmängden										
15 - 19	23,85	22,06	19,62	18,13	17,25	16,37	17,15	17,28	17,89	18,38
20 - 24	33,21	31,77	30,53	29,97	28,11	26,40	27,48	26,55	26,05	26,28
25 - 29	27,50	26,29	26,00	25,91	24,28	24,13	24,66	23,68	23,14	22,52
30 - 34	20,35	20,89	21,31	21,93	20,44	20,39	20,92	20,71	20,18	20,19
35 - 39	15,50	14,42	14,93	14,63	14,42	14,47	14,85	15,22	15,37	15,09
40 - 44	7,25	6,72	6,89	6,38	6,28	5,98	5,77	5,83	6,09	5,79
45 - 49	0,90	0,91	0,81	0,88	0,67	0,72	0,64	0,65	0,55	0,62
Samlad abortkvot ¹⁾	642,8	615,3	600,5	589,2	557,2	542,3	557,4	549,62	546,37	544,36
Aborter per 1 000 levande födda										
Aborter per 1 000 levande födda	302,5	289,2	283,7	289,6	287,7	304,0	337,0	347,3	348,3	348,3
Antal tidigare förlösningar										
0	15 729	14 063	15 873	15 202	14 337	13 994	14 577	14 059	14 100	14 301
1	6 229	6 232	6 154	5 923	5 749	5 417	5 466	5 466	5 245	5 149
2	7 637	7 556	7 513	7 784	7 381	7 249	7 340	7 128	7 189	6 846
3	3 404	3 308	3 576	3 491	3 162	3 213	3 209	3 242	3 124	2 933
4	925	904	1 044	1 046	995	923	975	963	909	897
5	207	228	311	270	264	309	256	259	280	230
6 -	95	103	161	158	117	152	128	114	125	153
Okänt	3 263	3 394	217	295	288	184	166	202	36	203
Samtliga	37 489	35 788	34 849	34 169	32 293	31 441	32 117	31 433	31 008	30 712

1) Med den samlade legala abortkvoten avses det antal legala aborter som 1 000 kvinnor genomgår under hela sin reproduktionsperiod under förutsättning av att kalenderårets legala abortfrekvenser gäller och att ingen av kvinnorna avlider före 50 års ålder.

4 Döda

Männens medellivslängd ökade - kvinnornas oförändrad

Under 1997-99 har kvinnornas medellivslängd varit i stort sett oförändrad medan männens fortsatt att stiga. År 1999 var kvinnornas medellivslängd 81,91 år och männens 77,06 år. Under 1990-talet har medellivslängden för männen ökat med 2,3 år jämfört med 1,3 år för kvinnorna. Redan på 1980-talet började avståndet mellan män och kvinnor att minska. Internationellt sett är medellivslängden mycket hög i Sverige. Det är bara Japan som har högre medellivslängd för både män och kvinnor.

Under år 1999 avled 94 726 personer, vilket är 1 455 fler än 1998. Det allmänna dödstalet (antalet döda per 1 000 av folkmängden) var 10,7 för år 1999 jämfört med 10,5 år 1998.

Spädbarnsdödligheten (antalet barn som dör under första levnadsåret) är mycket låg i Sverige - troligen lägst bland alla världens länder. Under 1999 blev spädbarnsdödligheten så låg som 3,4 per 1 000 levande födda.

Definitioner och begrepp

Döda

Dödsfall registreras där den döde var folkbokförd eller, om han inte var bokförd någonstans eller obefintlig, där dödsfallet skedde eller kroppen anträffades. I denna rapport redovisas uppgifter enbart om döda som vid dödsfallet var folkbokförda.

Diagram 5
Antal döda 1940 - 1999
Number of deaths 1940 - 1999

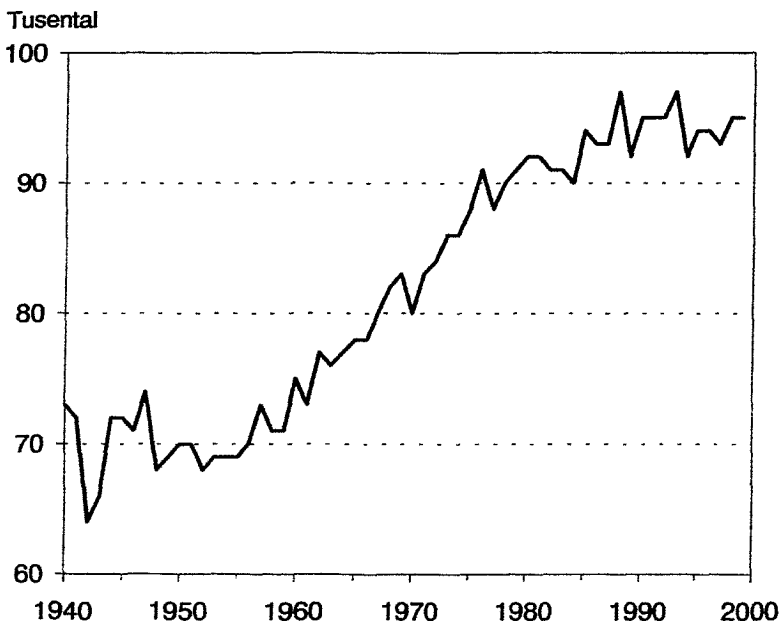

Livslängdstabeller

Vid framställning av livslängdstabellerna har följande formel använts för beräkning av de observerade dödsriskerna:

$$q_x^t = \frac{D_x^t}{M_x^t + d_x^t}$$

där D_x är döda x -åringar, M_x är risktiden i åldern x år och d_x är det antal döda x -åringar vilka under kalenderåret (femårsperioden) t avlidit efter sin födelsedag.

För 0-åringar har dödsrisken bestämts enligt:

$$q_0^t = \frac{D_0^t}{F^t}$$

där F är antalet levande födda.

I åldrarna 91 år och däröver har de i livslängdstabellerna använda dödsriskerna beräknats genom utjämning av observerade risker. Till och med 1986 baserades denna utjämning på Wittsteins formel. Eftersom metoden visade sig överskatta dödsriskerna i de högsta åldrarna har en ny utjämningsmetod utarbetats. (Martinelle, S (1987): A Generalized Perks Formula for Old Age Mortality, R&D Report, Statistics Sweden)

Jämförelse mellan de olika metoderna redovisas i Befolkningsförändringar del 3 åren 1987, 1988 och 1989.

Tabell 4.1
Döda efter kön, ålder och civilstånd länsvis m.m. 1999
 Deaths by sex, age and marital status by county etc. 1999

Kön	Ålder													
	Län	under 1 dag	1-6 dagar	7-27 dagar	28 dag.- 11 mån.	Summa under 1 år	1-4	5-9	10-14	15-19	20-24	25-29	30-34	35-39
Män														
Län														
Stockholms län	10	11	12	7	40	8	8	8	20	34	52	63	81	102
Uppsala län	1	1	1	5	8	-	-	-	4	5	5	10	10	11
Södermanlands län	3	-	-	1	4	1	1	1	1	6	8	3	14	14
Östergötlands län	3	2	-	4	9	1	1	9	4	6	5	10	15	25
Jönköpings län	3	2	1	-	6	2	3	1	6	9	7	4	13	18
Kronobergs län	2	-	1	2	5	1	-	4	1	3	3	4	8	12
Kalmar län	3	2	1	1	7	1	3	1	2	6	2	10	12	19
Götlands län	-	1	-	-	1	-	1	-	3	-	1	2	5	3
Blekinge län	1	-	-	1	2	-	-	-	1	4	4	9	5	4
Skåne län	7	9	-	9	25	3	4	2	9	22	26	30	43	62
Hallands län	1	-	2	1	4	-	2	-	2	2	6	7	5	13
Västra Götalands län	8	16	1	6	31	3	7	9	14	25	38	35	48	85
Värmlands län	-	2	1	3	6	-	2	2	5	10	7	8	15	18
Örebro län	-	2	-	2	4	-	-	2	3	4	3	10	9	18
Västmanlands län	2	4	1	1	8	-	2	-	3	8	8	5	11	14
Dalarnas län	-	1	1	-	2	1	-	2	5	5	4	4	8	21
Gävleborgs län	-	1	-	1	2	1	1	1	3	3	8	9	16	20
Västernorrlands län	1	3	2	1	7	1	1	6	3	9	4	11	10	13
Jämtlands län	1	-	-	-	1	-	2	1	1	5	7	2	3	9
Västerbottens län	-	-	-	4	4	-	1	2	1	4	6	9	5	14
Norbottens län	-	-	1	7	8	2	1	3	5	10	8	12	10	17
Hela riket	46	57	25	56	184	25	40	54	96	180	212	257	346	512
Storstadsområden														
Stor-Stockholm	10	10	11	7	38	7	5	6	17	32	46	60	67	92
Stor-Göteborg	5	11	2	5	23	2	5	3	8	10	23	22	29	48
Stor-Malmö	2	2	-	2	6	1	-	2	4	13	15	16	28	30
Riksområden														
Stockholm	10	11	12	7	40	8	8	8	20	34	52	63	81	102
Östra mellansverige	9	9	2	13	33	2	4	12	15	29	29	38	59	82
Småland med öarna	8	5	3	3	19	4	7	6	12	18	13	20	38	52
Sydsverige	8	9	-	10	27	3	4	2	10	26	30	39	48	66
Västsverige	9	16	3	7	35	3	9	9	16	27	44	42	53	98
Norra mellansverige	-	4	2	4	10	2	3	5	13	18	19	21	39	59
Mellersta Norrland	2	3	2	1	8	1	3	7	4	14	11	13	13	22
Övre Norrland	-	-	1	11	12	2	2	5	6	14	14	21	15	31

45-49	50-54	55-59	60-64	65-69	70-74	75-79	80-84	85-89	90-94	95-	Civilstånd			Samtliga	
											Ogifta	Gifta	Änk- och änkor		
145	278	390	423	612	881	1 368	1 288	1 061	501	117	1 181	3 576	1 554	1 169	7 480
27	31	31	48	99	143	220	230	173	104	32	201	616	259	115	1 191
27	42	58	75	117	170	255	259	247	101	29	205	683	365	180	1 433
24	62	62	96	170	253	410	455	385	167	37	313	1 103	532	258	2 206
25	36	63	79	107	206	314	351	326	158	56	268	922	435	165	1 790
20	34	31	35	68	107	157	195	167	98	25	216	462	208	92	978
18	48	57	65	102	159	271	282	230	128	32	262	706	351	136	1 455
4	15	17	16	27	51	52	62	53	26	9	77	159	74	38	348
16	17	34	44	81	101	138	171	149	82	8	173	425	201	71	870
109	168	241	314	441	746	1 098	1 047	943	478	109	916	3 037	1 242	725	5 920
22	31	50	64	108	159	234	272	260	130	23	254	681	312	147	1 394
125	243	306	406	558	876	1 403	1 471	1 398	613	149	1 307	3 860	1 755	921	7 843
20	60	66	81	134	236	334	340	280	126	28	353	810	416	199	1 778
25	36	50	55	119	177	321	321	293	143	45	255	808	389	186	1 638
32	34	44	73	97	159	245	270	233	107	25	211	652	317	198	1 378
20	39	57	81	111	203	301	364	306	148	44	288	851	415	172	1 726
24	45	62	101	124	231	329	357	279	149	35	301	859	435	205	1 800
24	47	51	84	115	218	285	333	239	128	22	317	733	378	183	1 611
15	23	38	47	62	96	156	174	154	79	19	201	393	204	96	894
26	37	54	64	115	166	261	260	228	80	17	262	687	293	112	1 354
29	55	62	81	118	188	261	272	222	98	30	315	704	306	167	1 492
777	1 381	1 824	2 332	3 485	5 526	8 413	8 774	7 626	3 644	891	7 876	22 727	10 441	5 535	46 579
136	256	349	363	528	778	1 245	1 164	945	461	107	1 053	3 179	1 409	1 061	6 702
62	117	160	223	298	417	688	662	630	249	60	593	1 801	811	534	3 739
48	74	115	132	205	317	468	407	376	185	34	351	1 279	492	354	2 476
145	278	390	423	612	881	1 368	1 288	1 061	501	117	1 181	3 576	1 554	1 169	7 480
135	205	245	347	602	902	1 451	1 535	1 331	622	168	1 185	3 862	1 862	937	7 846
67	133	168	195	304	523	794	890	776	410	122	823	2 249	1 068	431	4 571
125	185	275	358	522	847	1 236	1 218	1 092	560	117	1 089	3 462	1 443	796	6 790
147	274	356	470	666	1 035	1 637	1 743	1 658	743	172	1 561	4 541	2 067	1 068	9 237
64	144	185	263	369	670	964	1 061	865	423	107	942	2 520	1 266	576	5 304
39	70	89	131	177	314	441	507	393	207	41	518	1 126	582	279	2 505
55	92	116	145	233	354	522	532	450	178	47	577	1 391	599	279	2 846

Tabell 4.1 (forts)
Döda efter kön, ålder och civilstånd länsvis m.m. 1999

Kön	Ålder													
	Län	under 1 dag	1-6 dagar	7-27 dagar	28 dag.- 11 mån.	Summa under 1 år	1-4	5-9	10-14	15-19	20-24	25-29	30-34	35-39
Kvinnor														
Län														
Stockholms län	8	4	1	15	28	11	14	4	8	13	20	36	42	78
Uppsala län	-	2	1	-	3	1	2	-	4	4	3	1	5	8
Södermanlands län	-	-	-	1	1	-	1	1	-	-	-	1	3	9
Östergötlands län	3	1	-	2	6	2	3	2	-	2	4	5	6	14
Jönköpings län	1	-	1	1	3	-	-	1	5	3	4	4	4	10
Kronobergs län	-	-	-	-	-	-	-	1	1	-	2	2	7	5
Kalmar län	1	-	1	4	6	-	-	1	-	2	3	2	1	8
Gotlands län	-	-	-	3	3	-	-	-	-	-	-	3	-	4
Blekinge län	-	3	1	1	5	-	1	1	-	-	1	2	1	6
Skåne län	1	5	3	4	13	1	3	7	5	10	7	15	27	43
Hallands län	1	-	-	-	1	3	2	-	2	2	6	3	4	12
Västra Götalands län	5	1	2	7	15	3	5	4	11	13	18	24	20	50
Värmlands län	1	-	1	-	2	1	-	1	2	3	4	2	11	7
Örebro län	4	1	1	3	9	2	-	1	2	-	1	2	6	13
Västmanlands län	-	-	-	1	1	1	-	-	-	1	2	3	8	8
Dalarnas län	1	1	1	-	3	-	1	1	-	3	6	4	3	7
Gävleborgs län	1	-	3	-	4	-	-	-	1	-	1	1	3	11
Västernorrlands län	1	-	-	1	2	-	-	-	2	1	-	-	8	10
Jämtlands län	-	-	-	-	-	1	1	-	1	-	1	1	3	5
Västerbottens län	1	-	-	2	3	1	-	-	4	2	-	2	2	7
Norrbottens län	3	-	-	2	5	2	-	-	1	3	3	5	4	13
Hela riket	32	18	16	47	113	29	33	25	49	62	86	118	168	328
Storstadsområden														
Stor-Stockholm	8	4	1	13	26	8	12	3	8	11	18	33	39	74
Stor-Göteborg	1	-	1	5	7	3	2	1	3	10	10	14	12	29
Stor-Malmö	-	2	1	2	5	1	2	5	1	4	4	11	16	17
Riksområden														
Stockholm	8	4	1	15	28	11	14	4	8	13	20	36	42	78
Östra mellansverige	7	4	2	7	20	6	6	4	6	7	10	12	28	52
Småland med öarna	2	-	2	8	12	-	-	3	6	5	9	11	12	27
Sydsverige	1	8	4	5	18	1	4	8	5	10	8	17	28	49
Västsverige	6	1	2	7	16	6	7	4	13	15	24	27	24	62
Norra mellansverige	3	1	5	-	9	1	1	2	3	6	11	7	17	25
Mellersta Norrland	1	-	-	1	2	1	1	-	3	1	1	1	11	15
Övre Norrland	4	-	-	4	8	3	-	-	5	5	3	7	6	20

45-49	50-54	55-59	60-64	65-69	70-74	75-79	80-84	85-89	90-94	95-	Civilstånd				Samtliga
											Ogifta	Gifta	Änkl. och änkor	Från- skilda	
115	203	230	264	401	632	1 105	1 504	1 893	1 340	572	1 131	1 657	4 377	1 348	8 513
18	30	38	40	51	68	141	230	273	205	100	145	251	699	130	1 225
13	39	38	46	76	121	221	288	329	232	101	122	340	901	157	1 520
20	31	43	65	123	173	290	440	519	390	131	250	490	1 332	197	2 269
11	32	31	37	78	129	263	351	442	307	118	245	363	1 112	113	1 833
7	13	16	27	43	84	119	169	205	163	73	105	216	557	59	937
16	21	29	36	43	105	222	277	373	252	82	163	305	910	101	1 479
3	3	6	7	10	29	40	70	64	36	11	44	54	170	21	289
7	9	22	31	38	71	125	160	221	156	60	111	189	551	66	917
60	100	159	194	267	466	787	1 161	1 484	1 079	451	724	1 329	3 606	680	6 339
11	18	31	42	62	109	181	253	294	213	85	160	306	746	122	1 334
107	133	176	238	340	563	1 073	1 501	1 888	1 341	572	943	1 745	4 588	819	8 095
21	30	37	55	90	147	269	345	376	282	86	181	349	1 080	161	1 771
16	28	24	46	100	126	246	276	407	286	91	178	398	940	166	1 682
18	24	26	57	59	119	175	282	317	207	65	115	333	812	113	1 373
12	28	29	49	86	117	261	339	403	257	83	172	385	989	146	1 692
17	25	34	50	62	133	279	368	402	270	89	184	333	1 062	171	1 750
12	26	35	41	71	134	219	303	357	262	76	161	342	947	109	1 559
8	14	26	25	32	68	138	171	179	122	50	108	165	500	73	846
12	19	38	37	66	103	212	266	330	181	54	120	288	847	84	1 339
15	24	32	60	75	104	205	253	298	214	69	146	305	809	125	1 385
519	850	1 100	1 447	2 173	3 601	6 571	9 007	11 054	7 795	3 019	5 508	10 143	27 535	4 961	48 147
108	180	213	230	361	565	1 005	1 359	1 723	1 237	531	1 053	1 498	3 928	1 265	7 744
56	76	91	114	173	277	526	688	870	647	269	424	847	2 083	524	3 878
28	44	81	91	118	188	340	497	610	456	210	332	540	1 489	368	2 729
115	203	230	264	401	632	1 105	1 504	1 893	1 340	572	1 131	1 657	4 377	1 348	8 513
85	152	169	254	409	607	1 073	1 516	1 845	1 320	488	810	1 812	4 684	763	8 069
37	69	82	107	174	347	644	867	1 084	758	284	557	938	2 749	294	4 538
67	109	181	225	305	537	912	1 321	1 705	1 235	511	835	1 518	4 157	746	7 256
118	151	207	280	402	672	1 254	1 754	2 182	1 554	657	1 103	2 051	5 334	941	9 429
50	83	100	154	238	397	809	1 052	1 181	809	258	537	1 067	3 131	478	5 213
20	40	61	66	103	202	357	474	536	384	126	269	507	1 447	182	2 405
27	43	70	97	141	207	417	519	628	395	123	266	593	1 656	209	2 724

Tabell 4.1 (forts)
Döda efter kön, ålder och civilstånd länsvis m.m. 1999

Kön	Ålder														
	Län	under	1-6	7-27	28 dag.-	Summa	1-4	5-9	10-14	15-19	20-24	25-29	30-34	35-39	40-44
Storstadsområde	1 dag	dagar	dagar	11 mån.	under										
Riksområde	1 år														
Båda könen															
Län															
Stockholms län	18	15	13	22	68	19	22	12	28	47	72	99	123	180	
Uppsala län	1	3	2	5	11	1	2	-	8	9	8	11	15	19	
Södermanlands län	3	-	-	2	5	1	2	2	1	6	8	4	17	23	
Östergötlands län	6	3	-	6	15	3	4	11	4	8	9	15	21	39	
Jönköpings län	4	2	2	1	9	2	3	2	11	12	11	8	17	28	
Kronobergs län	2	-	1	2	5	1	-	5	2	3	5	6	15	17	
Kalmar län	4	2	2	5	13	1	3	2	2	8	5	12	13	27	
Gotlands län	-	1	-	3	4	-	1	-	3	-	1	5	5	7	
Blekinge län	1	3	1	2	7	-	1	1	1	4	5	11	6	10	
Skåne län	8	14	3	13	38	4	7	9	14	32	33	45	70	105	
Hallands län	2	-	2	1	5	3	4	-	4	4	12	10	9	25	
Västra Götalands län	13	17	3	13	46	6	12	13	25	38	56	59	68	135	
Värmlands län	1	2	2	3	8	1	2	3	7	13	11	10	26	25	
Örebro län	4	3	1	5	13	2	-	3	5	4	4	12	15	31	
Västmanlands län	2	4	1	2	9	1	2	-	3	9	10	8	19	22	
Dalarnas län	1	2	2	-	5	1	1	3	5	8	10	8	11	28	
Gävleborgs län	1	1	3	1	6	1	1	1	4	3	9	10	19	31	
Västernorrlands län	2	3	2	2	9	1	1	6	5	10	4	11	18	23	
Jämtlands län	1	-	-	-	1	1	3	1	2	5	8	3	6	14	
Västerbottens län	1	-	-	6	7	1	1	2	5	6	6	11	7	21	
Norrbottens län	3	-	1	9	13	4	1	3	6	13	11	17	14	30	
Hela riket	78	75	41	103	297	54	73	79	145	242	298	375	514	840	
Storstadsområden															
Stor-Stockholm	18	14	12	20	64	15	17	9	25	43	64	93	106	166	
Stor-Göteborg	6	11	3	10	30	5	7	4	11	20	33	36	41	77	
Stor-Malmö	2	4	1	4	11	2	2	7	5	17	19	27	44	47	
Riksområden															
Stockholm	18	15	13	22	68	19	22	12	28	47	72	99	123	180	
Östra mellansverige	16	13	4	20	53	8	10	16	21	36	39	50	87	134	
Småland med öarna	10	5	5	11	31	4	7	9	18	23	22	31	50	79	
Sydsverige	9	17	4	15	45	4	8	10	15	36	38	56	76	115	
Västsverige	15	17	5	14	51	9	16	13	29	42	68	69	77	160	
Norra mellansverige	3	5	7	4	19	3	4	7	16	24	30	28	56	84	
Mellersta Norrland	3	3	2	2	10	2	4	7	7	15	12	14	24	37	
Övre Norrland	4	-	1	15	20	5	2	5	11	19	17	28	21	51	

											Civilstånd				Samtliga
45-49	50-54	55-59	60-64	65-69	70-74	75-79	80-84	85-89	90-94	95-	Ogifta	Gifta	Änkl. och änkor	Från- skilda	
260	481	620	687	1 013	1 513	2 473	2 792	2 954	1 841	689	2 312	5 233	5 931	2 517	15 993
45	61	69	88	150	211	361	460	446	309	132	346	867	958	245	2 416
40	81	96	121	193	291	476	547	576	333	130	327	1 023	1 266	337	2 953
44	93	105	161	293	426	700	895	904	557	168	563	1 593	1 864	455	4 475
36	68	94	116	185	335	577	702	768	465	174	513	1 285	1 547	278	3 623
27	47	47	62	111	191	276	364	372	261	98	321	678	765	151	1 915
34	69	86	101	145	264	493	559	603	380	114	425	1 011	1 261	237	2 934
7	18	23	23	37	80	92	132	117	62	20	121	213	244	59	637
23	26	56	75	119	172	263	331	370	238	68	284	614	752	137	1 787
169	268	400	508	708	1 212	1 885	2 208	2 427	1 557	560	1 640	4 366	4 848	1 405	12 259
33	49	81	106	170	268	415	525	554	343	108	414	987	1 058	269	2 728
232	376	482	644	898	1 439	2 476	2 972	3 286	1 954	721	2 250	5 605	6 343	1 740	15 938
41	90	103	136	224	383	603	685	656	408	114	534	1 159	1 496	360	3 549
41	64	74	101	219	303	567	597	700	429	136	433	1 206	1 329	352	3 320
50	58	70	130	156	278	420	552	550	314	90	326	985	1 129	311	2 751
32	67	86	130	197	320	562	703	709	405	127	460	1 236	1 404	318	3 418
41	70	96	151	186	364	608	725	681	419	124	485	1 192	1 497	376	3 550
36	73	86	125	186	352	504	636	596	390	98	478	1 075	1 325	292	3 170
23	37	64	72	94	164	294	345	333	201	69	309	558	704	169	1 740
38	56	92	101	181	269	473	526	558	261	71	382	975	1 140	196	2 693
44	79	94	141	193	292	466	525	520	312	99	461	1 009	1 115	292	2 877
1 296	2 231	2 924	3 779	5 658	9 127	14 984	17 781	18 680	11 439	3 910	13 384	32 870	37 976	10 496	94 726
244	436	562	593	889	1 343	2 250	2 523	2 668	1 698	638	2 106	4 677	5 337	2 326	14 446
118	193	251	337	471	694	1 214	1 350	1 500	896	329	1 017	2 648	2 894	1 058	7 617
76	118	196	223	323	505	808	904	986	641	244	683	1 819	1 981	722	5 205
260	481	620	687	1 013	1 513	2 473	2 792	2 954	1 841	689	2 312	5 233	5 931	2 517	15 993
220	357	414	601	1 011	1 509	2 524	3 051	3 176	1 942	656	1 995	5 674	6 546	1 700	15 915
104	202	250	302	478	870	1 438	1 757	1 860	1 168	406	1 380	3 187	3 817	725	9 109
192	294	456	583	827	1 384	2 148	2 539	2 797	1 795	628	1 924	4 980	5 600	1 542	14 046
265	425	563	750	1 068	1 707	2 891	3 497	3 840	2 297	829	2 664	6 592	7 401	2 009	18 666
114	227	285	417	607	1 067	1 773	2 113	2 046	1 232	365	1 479	3 587	4 397	1 054	10 517
59	110	150	197	280	516	798	981	929	591	167	787	1 633	2 029	461	4 910
82	135	186	242	374	561	939	1 051	1 078	573	170	843	1 984	2 255	488	5 570

Tabell 4.2
Döda efter kön, ålder och civilstånd 1999
 Deaths by sex, age and marital status 1999

Ålder	Samtliga	därav efter		Civilstånd							
		Kön		Ogifta		Gifta		Änkor och Änklingar		Frånskilda	
		Män	Kvinnor	Män	Kvinnor	Män	Kvinnor	Män	Kvinnor	Män	Kvinnor
0	297	184	113	184	113	-	-	-	-	-	-
1	21	8	13	8	13	-	-	-	-	-	-
2	16	7	9	7	9	-	-	-	-	-	-
3	8	5	3	5	3	-	-	-	-	-	-
4	9	5	4	5	4	-	-	-	-	-	-
5	9	5	4	5	4	-	-	-	-	-	-
6	19	12	7	12	7	-	-	-	-	-	-
7	16	8	8	8	8	-	-	-	-	-	-
8	17	8	9	8	9	-	-	-	-	-	-
9	12	7	5	7	5	-	-	-	-	-	-
10	18	9	9	9	9	-	-	-	-	-	-
11	13	10	3	10	3	-	-	-	-	-	-
12	11	10	1	10	1	-	-	-	-	-	-
13	15	12	3	12	3	-	-	-	-	-	-
14	22	13	9	13	9	-	-	-	-	-	-
15	19	11	8	11	8	-	-	-	-	-	-
16	16	9	7	9	7	-	-	-	-	-	-
17	31	21	10	21	10	-	-	-	-	-	-
18	33	25	8	25	8	-	-	-	-	-	-
19	46	30	16	30	16	-	-	-	-	-	-
20	50	36	14	36	12	-	2	-	-	-	-
21	50	39	11	39	11	-	-	-	-	-	-
22	42	32	10	31	10	1	-	-	-	-	-
23	49	38	11	37	10	1	1	-	-	-	-
24	51	35	16	34	16	1	-	-	-	-	-
25	64	44	20	43	16	-	3	-	-	1	1
26	50	35	15	34	12	1	1	-	-	-	2
27	54	39	15	39	9	-	4	-	-	-	2
28	64	47	17	42	10	4	5	-	-	1	2
29	66	47	19	41	15	3	3	-	-	3	1
30	60	42	18	35	11	5	6	-	-	2	1
31	72	50	22	40	13	6	5	-	-	4	4
32	72	49	23	32	13	9	6	-	-	8	4
33	74	53	21	40	11	9	8	-	-	4	2
34	97	63	34	46	17	8	10	-	1	9	6
35	86	56	30	34	16	13	10	-	-	9	4
36	107	78	29	57	13	14	12	-	-	7	4
37	81	55	26	38	14	13	5	-	2	4	5
38	115	73	42	48	19	19	11	-	-	6	12
39	125	84	41	50	17	23	16	-	1	11	7
40	134	87	47	49	23	26	16	-	2	12	6
41	151	91	60	50	19	23	28	1	2	17	11
42	180	118	62	66	25	30	27	-	-	22	10
43	182	108	74	62	21	27	34	-	-	19	19
44	193	108	85	55	31	28	35	-	3	25	16
45	209	127	82	64	26	43	37	1	3	19	16
46	224	122	102	52	23	34	55	-	2	36	22
47	236	143	93	68	23	44	44	1	-	30	26
48	289	182	107	81	36	53	43	1	1	47	27
49	338	203	135	79	38	68	62	1	2	55	33
50	364	224	140	93	31	78	71	2	4	51	34
51	374	228	146	99	28	79	69	2	8	48	41
52	441	271	170	98	33	101	83	5	8	67	46
53	514	313	201	83	36	146	103	6	9	78	53
54	538	345	193	96	31	146	97	7	4	96	61
55	603	374	229	114	40	156	118	4	14	100	57
56	602	363	239	86	41	174	111	6	18	97	69
57	548	338	210	85	36	149	107	8	12	96	55
58	550	357	193	68	21	178	104	6	13	105	55
59	621	392	229	91	28	190	116	14	20	97	65
60	674	429	245	86	20	214	141	8	28	121	56
61	673	401	272	75	27	194	135	16	35	116	75
62	741	452	289	67	20	229	149	21	40	135	80
63	827	519	308	82	24	276	166	32	42	129	76
64	864	531	333	103	37	280	175	21	49	127	72
65	902	557	345	94	30	308	188	31	48	124	79
66	1 013	591	422	104	36	321	225	38	83	128	78
67	1 113	707	406	100	42	411	192	47	92	149	80
68	1 283	801	482	125	36	464	230	55	114	157	102
69	1 347	829	518	118	37	481	228	60	154	170	99

Tabell 4.2 (forts)
Döda efter kön, ålder och civilstånd 1999

Ålder	Samtliga		därav efter									
	Kön		Civilstånd								Frånskilda	
	Män	Kvinnor	Ogifta		Gifta		Änkor och Änklingar		Män	Kvinnor		
70	1 463	902	561	151	51	501	260	83	152	167	98	
71	1 690	1 056	634	157	61	623	269	96	213	180	91	
72	1 818	1 104	714	172	54	608	300	141	262	183	98	
73	1 966	1 177	789	183	72	663	284	150	304	181	129	
74	2 190	1 287	903	206	77	757	360	148	328	176	138	
75	2 514	1 475	1 039	190	93	876	395	216	425	193	126	
76	2 593	1 448	1 145	233	97	811	390	234	507	170	151	
77	2 966	1 700	1 266	211	97	987	415	306	634	196	140	
78	3 340	1 871	1 469	248	110	1 078	432	365	752	180	175	
79	3 551	1 919	1 632	223	128	1 124	457	381	886	191	161	
80	3 226	1 653	1 573	183	114	966	387	359	921	145	151	
81	3 481	1 816	1 665	196	145	1 032	368	451	1 017	137	135	
82	3 672	1 803	1 869	213	145	992	393	459	1 157	139	174	
83	3 689	1 793	1 896	194	162	930	353	538	1 218	131	163	
84	3 713	1 709	2 004	162	157	900	321	542	1 368	105	158	
85	3 913	1 719	2 194	162	211	837	295	626	1 519	94	169	
86	3 928	1 709	2 219	180	215	805	250	645	1 587	79	167	
87	3 775	1 510	2 265	149	225	690	238	587	1 640	84	162	
88	3 625	1 409	2 216	169	235	595	177	593	1 857	52	147	
89	3 439	1 279	2 160	126	240	531	156	565	1 640	57	124	
90	2 984	1 054	1 930	107	229	383	107	523	1 496	41	98	
91	2 722	890	1 832	103	203	302	61	449	1 474	36	94	
92	2 324	729	1 595	70	175	237	57	397	1 269	25	94	
93	1 914	547	1 367	62	173	166	48	302	1 082	17	64	
94	1 495	424	1 071	41	137	96	35	275	847	12	52	
95	1 143	291	852	34	132	65	16	187	661	5	43	
96	869	224	645	21	100	51	9	144	498	8	38	
97	664	144	520	19	84	15	8	106	410	4	18	
98	440	89	351	7	65	9	2	71	274	2	10	
99	306	60	246	8	39	9	3	42	199	1	5	
100	178	28	150	2	28	5	-	21	119	-	3	
101	123	23	100	1	16	1	-	19	79	2	5	
102	86	17	69	3	10	1	-	13	57	-	2	
103	44	7	37	2	10	-	-	5	26	-	1	
104	26	1	25	-	1	-	-	1	24	-	-	
105	15	3	12	-	3	-	-	3	9	-	-	
106	5	3	2	-	-	-	-	3	2	-	-	
107	8	-	8	-	1	-	-	-	6	-	1	
108	1	-	1	-	-	-	-	-	1	-	-	
109	1	1	-	-	-	-	-	1	-	-	-	
110	1	-	1	-	-	-	-	-	1	-	-	
Summa	94 726	46 579	48 147	7 876	5 508	22 727	10 143	10 441	27 535	5 535	4 961	
0-4	351	209	142	209	142	-	-	-	-	-	-	
5-9	73	40	33	40	33	-	-	-	-	-	-	
10-14	79	54	25	54	25	-	-	-	-	-	-	
15-19	145	96	49	96	49	-	-	-	-	-	-	
20-24	242	180	62	177	59	3	3	-	-	-	-	
25-29	298	212	86	199	62	8	16	-	-	5	8	
30-34	375	257	118	193	65	37	35	-	1	27	17	
35-39	514	346	168	227	79	82	54	-	3	37	32	
40-44	840	512	328	282	119	134	140	1	7	95	62	
45-49	1 296	777	519	344	146	242	241	4	8	187	124	
50-54	2 231	1 381	850	469	159	550	423	22	33	340	235	
55-59	2 924	1 824	1 100	444	166	847	556	38	77	495	301	
60-64	3 779	2 332	1 447	413	128	1 193	766	98	194	628	359	
65-69	5 658	3 485	2 173	541	181	1 985	1 063	231	491	728	438	
70-74	9 127	5 526	3 601	869	315	3 152	1 473	618	1 259	887	554	
75-79	14 964	8 413	6 571	1 105	525	4 876	2 089	1 502	3 204	930	753	
80-84	17 781	8 774	9 007	948	723	4 820	1 822	2 349	5 681	657	781	
85-89	18 680	7 626	11 054	786	1 126	3 458	1 116	3 016	8 043	366	769	
90-94	11 439	3 644	7 795	383	917	1 184	308	1 946	6 168	131	402	
95-99	3 422	808	2 614	89	420	149	38	550	2 042	20	114	
100-	488	83	405	8	69	7	-	66	324	2	12	

Tabell 4.3
Dödstal efter kön, ålder och civilstånd 1999
 Death rates by sex, age and marital status 1999

Ålder	Samtliga		därav efter		Civilstånd							
	Kön				Ogifta		Gifta		Änkor och Änklingar		Frånskilda	
	Män	Kvinnor	Män	Kvinnor	Män	Kvinnor	Män	Kvinnor	Män	Kvinnor	Män	Kvinnor
0	3,37	4,07	2,63	4,07	2,63
1-4	0,14	0,12	0,15	0,12	0,15
5-9	0,12	0,13	0,11	0,13	0,11
10-14	0,14	0,19	0,09	0,19	0,09
15-19	0,29	0,37	0,20	0,37	0,20	0,00	0,00	0,00
20-24	0,46	0,67	0,24	0,67	0,24	0,56	0,19	.	0,00	0,00	0,00	0,00
25-29	0,50	0,70	0,29	0,76	0,29	0,22	0,24	0,00	0,00	1,31	0,92	
30-34	0,58	0,77	0,37	0,91	0,41	0,35	0,26	0,00	1,81	1,76	0,71	
35-39	0,85	1,12	0,57	1,56	0,76	0,60	0,35	0,00	2,58	1,39	0,93	
40-44	1,43	1,72	1,14	2,71	1,64	0,85	0,83	1,51	3,03	2,66	1,39	
45-49	2,18	2,58	1,77	4,39	2,75	1,37	1,33	2,72	1,75	4,11	2,26	
50-54	3,39	4,15	2,62	7,49	4,07	2,63	2,03	6,98	3,37	5,87	3,46	
55-59	5,43	6,69	4,13	12,14	7,53	4,68	3,22	8,19	4,93	9,83	5,37	
60-64	8,90	11,14	6,72	18,32	8,98	8,25	5,57	15,68	8,12	17,45	9,11	
65-69	14,78	19,23	10,78	28,98	14,93	15,57	8,88	24,27	12,61	28,53	14,21	
70-74	24,70	32,96	17,83	50,07	25,67	26,92	14,26	41,40	20,19	48,57	23,12	
75-79	43,04	56,52	32,98	75,07	40,33	48,75	27,21	68,39	35,43	76,47	39,56	
80-84	75,81	97,14	62,46	116,42	68,36	87,11	52,79	109,57	64,50	121,31	70,74	
85-89	135,07	166,95	119,35	185,29	132,88	151,72	98,64	181,84	120,13	177,84	130,80	
90-94	224,74	270,21	208,35	307,38	212,91	245,08	169,32	279,24	210,27	297,05	205,73	
95-	361,07	405,18	349,79	429,20	379,95	324,32	217,14	426,30	345,65	458,33	387,69	

Tabell 4.4
Dödstal efter kön, ålder och medborgarskap 1999
 Death rates by sex, age and citizenship 1999

Ålder	Hela befolkningen	Medborgarskapsland								
		Sverige			Övriga länder					
		Totalt	Män	Kvinnor	Totalt	Män	Kvinnor	Totalt	Män	Kvinnor
0	3,37	4,07	2,63	3,28	4,05	2,46	4,56	4,35	4,78	
1-4	0,14	0,12	0,15	0,13	0,12	0,15	0,19	0,23	0,16	
5-9	0,12	0,13	0,11	0,12	0,12	0,11	0,15	0,24	0,06	
10-14	0,14	0,19	0,09	0,15	0,20	0,09	0,10	0,06	0,14	
15-19	0,29	0,37	0,20	0,29	0,36	0,20	0,32	0,50	0,14	
20-24	0,46	0,67	0,24	0,46	0,66	0,25	0,45	0,81	0,16	
25-29	0,50	0,70	0,29	0,49	0,68	0,29	0,62	0,94	0,35	
30-34	0,58	0,77	0,37	0,58	0,77	0,37	0,58	0,79	0,36	
35-39	0,85	1,12	0,57	0,84	1,12	0,55	0,99	1,16	0,81	
40-44	1,43	1,72	1,14	1,43	1,72	1,14	1,44	1,69	1,19	
45-49	2,18	2,58	1,77	2,14	2,51	1,77	2,73	3,70	1,78	
50-54	3,39	4,15	2,62	3,35	4,08	2,61	4,18	5,54	2,75	
55-59	5,43	6,69	4,13	5,31	6,54	4,06	8,07	9,87	5,96	
60-64	8,90	11,14	6,72	8,77	10,98	6,62	11,92	14,76	9,12	
65-69	14,78	19,23	10,78	14,65	19,13	10,62	18,08	22,00	14,79	
70-74	24,70	32,96	17,83	24,64	32,83	17,82	26,55	38,06	18,33	
75-79	43,04	56,52	32,98	42,98	56,42	32,92	46,49	62,88	35,83	
80-84	75,81	97,14	62,46	75,92	97,13	62,60	66,49	97,70	50,67	
85-89	135,07	166,95	119,35	135,36	167,30	119,57	106,00	125,00	98,78	
90-94	224,74	270,21	208,35	225,12	271,39	208,44	181,82	131,58	198,22	
95-	361,07	405,18	349,79	364,45	410,00	352,90	119,21	131,58	115,04	

Tabell 4.5
Döda efter kön, födelseår och civilstånd 1999
 Deaths by sex, year of birth and marital status 1999

Födelse- år	Samtliga	därav efter Kön		Civilstånd							
		Män	Kvinnor	Ogifta		Giftna		Änkor och Änklingar		Fränskilda	
				Män	Kvinnor	Män	Kvinnor	Män	Kvinnor	Män	Kvinnor
1999	259	163	96	163	96	-	-	-	-	-	-
1998	48	25	23	25	23	-	-	-	-	-	-
1997	19	9	10	9	10	-	-	-	-	-	-
1996	12	5	7	5	7	-	-	-	-	-	-
1995	8	4	4	4	4	-	-	-	-	-	-
1994	11	6	5	6	5	-	-	-	-	-	-
1993	12	9	3	9	3	-	-	-	-	-	-
1992	18	11	7	11	7	-	-	-	-	-	-
1991	12	2	10	2	10	-	-	-	-	-	-
1990	18	10	8	10	8	-	-	-	-	-	-
1989	14	10	4	10	4	-	-	-	-	-	-
1988	18	9	9	9	9	-	-	-	-	-	-
1987	9	7	2	7	2	-	-	-	-	-	-
1986	17	16	1	16	1	-	-	-	-	-	-
1985	23	15	8	15	8	-	-	-	-	-	-
1984	13	7	6	7	6	-	-	-	-	-	-
1983	21	11	10	11	10	-	-	-	-	-	-
1982	23	16	7	16	7	-	-	-	-	-	-
1981	33	24	9	24	9	-	-	-	-	-	-
1980	40	26	14	26	14	-	-	-	-	-	-
1979	51	37	14	37	12	-	2	-	-	-	-
1978	47	35	12	35	12	-	-	-	-	-	-
1977	45	36	9	35	9	1	-	-	-	-	-
1976	49	37	12	36	11	1	1	-	-	-	-
1975	45	31	14	31	14	-	-	-	-	-	-
1974	55	39	16	37	14	1	1	-	-	1	1
1973	63	45	18	45	15	-	2	-	-	-	1
1972	54	37	17	36	12	1	3	-	-	-	2
1971	51	37	14	35	9	2	3	-	-	-	2
1970	67	52	15	47	8	3	5	-	-	2	2
1969	70	49	21	41	15	4	6	-	-	4	-
1968	54	31	23	26	15	4	5	-	-	1	3
1967	88	65	23	46	11	10	6	-	-	9	6
1966	57	41	16	27	11	8	5	-	-	6	-
1965	94	67	27	49	14	12	8	-	-	6	5
1964	86	54	32	41	18	7	10	-	1	6	3
1963	93	61	32	38	14	13	13	-	-	10	5
1962	94	69	25	49	11	13	8	-	-	7	6
1961	100	62	38	43	20	17	10	-	2	2	6
1960	122	82	40	49	16	23	12	-	-	10	12
1959	133	87	46	55	23	21	14	-	2	11	7
1958	137	88	49	48	15	25	25	1	1	14	8
1957	163	96	67	58	28	19	26	-	2	19	11
1956	188	128	60	69	19	35	30	-	-	24	11
1955	182	101	81	52	27	33	31	-	1	16	22
1954	191	108	83	53	29	29	38	1	4	25	12
1953	228	133	95	65	24	42	50	-	2	26	19
1952	226	123	103	59	28	32	48	1	1	31	26
1951	260	171	89	73	18	52	44	-	-	46	27
1950	300	185	115	76	38	65	44	1	2	43	31
1949	370	214	156	88	44	69	79	3	4	54	29
1948	377	236	141	101	29	87	66	-	6	48	40
1947	406	251	155	103	28	79	73	5	9	64	45
1946	495	296	199	85	36	135	101	3	8	73	54
1945	490	312	178	78	30	141	90	8	6	85	52
1944	575	359	216	113	39	141	114	4	10	101	53
1943	601	367	234	98	41	168	111	9	15	92	67
1942	583	355	228	88	30	163	118	5	13	99	67
1941	571	357	214	74	35	169	102	8	13	106	64
1940	554	357	197	79	26	179	112	9	11	90	48
1939	677	448	229	104	24	205	111	12	33	127	61
1938	652	384	268	71	26	197	149	10	27	106	66
1937	726	452	274	77	20	231	136	21	38	123	80
1936	761	452	309	64	25	233	164	23	44	132	76
1935	831	511	320	89	28	276	179	26	44	120	69

Tabell 4.5 (forts)
Döda efter kön, födelseår och civilstånd 1999

Födelse- år	Samtliga	därav efter		Civilstånd									
		Kön		Ogifta				Gifta		Änkor och Änklingar		Frånskilda	
		Män	Kvinnor	Män	Kvinnor	Män	Kvinnor	Män	Kvinnor	Män	Kvinnor		
1934	912	574	338	105	29	305	184	27	48	137	77		
1933	953	563	390	101	36	307	197	32	73	123	84		
1932	1 073	672	401	106	40	375	209	51	77	140	75		
1931	1 158	720	438	108	38	424	207	40	109	148	84		
1930	1 323	824	499	114	35	488	232	60	122	162	110		
1929	1 421	880	541	145	43	499	246	74	159	162	93		
1928	1 584	970	614	151	60	552	266	76	187	191	101		
1927	1 749	1 098	651	153	56	619	283	140	230	186	82		
1926	1 841	1 112	729	186	65	614	277	139	267	173	120		
1925	2 096	1 223	873	196	75	706	338	143	319	178	141		
1924	2 418	1 431	987	206	80	855	383	178	406	192	118		
1923	2 539	1 469	1 070	205	88	854	389	230	448	180	145		
1922	2 760	1 522	1 238	221	113	856	406	265	569	180	150		
1921	3 115	1 809	1 306	234	106	1 050	403	337	648	188	149		
1920	3 606	1 964	1 642	232	118	1 147	460	398	887	187	177		
1919	3 223	1 698	1 525	211	100	994	423	329	851	164	151		
1918	3 419	1 738	1 681	183	145	986	382	422	1 017	147	137		
1917	3 553	1 802	1 751	188	141	1 026	371	453	1 080	135	159		
1916	3 727	1 848	1 879	224	148	974	378	515	1 175	135	178		
1915	3 622	1 725	1 897	172	160	905	333	524	1 246	124	158		
1914	3 878	1 719	2 159	159	201	887	316	584	1 473	89	169		
1913	3 894	1 671	2 223	166	201	785	255	627	1 610	93	157		
1912	3 902	1 651	2 251	164	218	779	259	625	1 614	83	160		
1911	3 617	1 455	2 162	167	231	629	204	595	1 558	64	169		
1910	3 536	1 335	2 201	135	237	563	166	587	1 666	50	132		
1909	3 309	1 218	2 091	129	218	469	138	562	1 627	58	108		
1908	2 817	933	1 884	110	236	329	76	463	1 481	31	91		
1907	2 550	834	1 716	91	193	271	55	442	1 376	30	92		
1906	2 104	614	1 490	65	172	198	63	329	1 168	22	87		
1905	1 715	493	1 222	45	159	131	36	303	966	14	61		
1904	1 274	339	935	33	130	89	26	208	739	9	40		
1903	1 025	276	749	34	108	49	11	185	589	8	41		
1902	774	182	592	16	100	35	8	124	455	7	29		
1901	543	119	424	15	74	11	3	91	330	2	17		
1900	377	68	309	10	53	10	4	46	246	2	6		
1899	248	43	205	2	32	6	1	35	168	-	4		
1898	134	21	113	1	25	2	-	16	84	2	4		
1897	114	22	92	2	8	2	-	18	80	-	4		
1896	60	10	50	3	12	-	-	7	37	-	1		
1895	28	3	25	-	5	-	-	3	20	-	-		
1894	21	2	19	-	3	-	-	2	16	-	-		
1893	9	2	7	-	1	-	-	2	6	-	-		
1892	8	3	5	-	1	-	-	3	4	-	-		
1891	5	-	5	-	-	-	-	-	4	-	1		
1890	1	1	-	-	-	-	-	1	-	-	-		
1888	1	-	1	-	-	-	-	-	1	-	-		
Summa	94 726	46 579	48 147	7 876	5 508	22 727	10 143	10 441	27 535	5 535	4 961		
1999-1995	346	206	140	206	140	-	-	-	-	-	-		
1994-1990	71	38	33	38	33	-	-	-	-	-	-		
1989-1985	81	57	24	57	24	-	-	-	-	-	-		
1984-1980	130	84	46	84	46	-	-	-	-	-	-		
1979-1975	237	176	61	174	58	2	3	-	-	-	-		
1974-1970	290	210	80	200	58	7	14	-	-	3	8		
1969-1965	363	253	110	189	66	38	30	-	-	26	14		
1964-1960	495	328	167	220	79	73	53	-	3	35	32		
1959-1955	803	500	303	282	112	133	126	1	6	84	59		
1954-1950	1 205	720	485	326	137	220	224	3	9	171	115		
1949-1945	2 138	1 309	829	455	167	511	409	19	33	324	220		
1944-1940	2 884	1 795	1 089	452	171	820	557	35	62	488	299		
1939-1935	3 647	2 247	1 400	405	123	1 142	739	92	186	608	352		
1934-1930	5 419	3 353	2 066	534	178	1 899	1 029	210	429	710	430		
1929-1925	8 691	5 283	3 408	831	299	2 990	1 410	572	1 162	890	537		
1924-1920	14 438	8 195	6 243	1 098	505	4 762	2 041	1 408	2 958	927	739		
1919-1915	17 544	8 811	8 733	978	694	4 885	1 887	2 243	5 369	705	783		
1914-1910	18 827	7 831	10 996	791	1 088	3 643	1 200	3 018	7 921	379	787		
1909-1905	12 495	4 092	8 403	440	978	1 398	368	2 099	6 618	155	439		
1904-1900	3 993	984	3 009	108	465	194	52	654	2 359	28	133		
1899-	629	107	522	8	87	10	1	87	420	2	14		

Tabell 4.6

Döda efter kön, födelseår, ålder och civilstånd 1999

Deaths by sex, year of birth, age and marital status 1999

Födelse- år	Ålder	Samtliga	därav efter Kön	Civilstånd								
				Ogifta		Giftna		Änkor och Änklingar		Frånskilda		
				Män	Kvinnor	Män	Kvinnor	Män	Kvinnor	Män	Kvinnor	Män
1999	0	259	163	96	163	96	-	-	-	-	-	-
1998	0	38	21	17	21	17	-	-	-	-	-	-
1998	1	10	4	6	4	6	-	-	-	-	-	-
1997	1	11	4	7	4	7	-	-	-	-	-	-
1997	2	8	5	3	5	3	-	-	-	-	-	-
1996	2	8	2	6	2	6	-	-	-	-	-	-
1996	3	4	3	1	3	1	-	-	-	-	-	-
1995	3	4	2	2	2	2	-	-	-	-	-	-
1995	4	4	2	2	2	2	-	-	-	-	-	-
1994	4	5	3	2	3	2	-	-	-	-	-	-
1994	5	6	3	3	3	3	-	-	-	-	-	-
1993	5	3	2	1	2	1	-	-	-	-	-	-
1993	6	9	7	2	7	2	-	-	-	-	-	-
1992	6	10	5	5	5	5	-	-	-	-	-	-
1992	7	8	6	2	6	2	-	-	-	-	-	-
1991	7	8	2	6	2	6	-	-	-	-	-	-
1991	8	4	-	4	-	4	-	-	-	-	-	-
1990	8	13	8	5	8	5	-	-	-	-	-	-
1990	9	5	2	3	2	3	-	-	-	-	-	-
1989	9	7	5	2	5	2	-	-	-	-	-	-
1989	10	7	5	2	5	2	-	-	-	-	-	-
1988	10	11	4	7	4	7	-	-	-	-	-	-
1988	11	7	5	2	5	2	-	-	-	-	-	-
1987	11	6	5	1	5	1	-	-	-	-	-	-
1987	12	3	2	1	2	1	-	-	-	-	-	-
1986	12	8	8	-	8	-	-	-	-	-	-	-
1986	13	9	8	1	8	1	-	-	-	-	-	-
1985	13	6	4	2	4	2	-	-	-	-	-	-
1985	14	17	11	6	11	6	-	-	-	-	-	-
1984	14	5	2	3	2	3	-	-	-	-	-	-
1984	15	8	5	3	5	3	-	-	-	-	-	-
1983	15	11	6	5	6	5	-	-	-	-	-	-
1983	16	10	5	5	5	5	-	-	-	-	-	-
1982	16	6	4	2	4	2	-	-	-	-	-	-
1982	17	17	12	5	12	5	-	-	-	-	-	-
1981	17	14	9	5	9	5	-	-	-	-	-	-
1981	18	19	15	4	15	4	-	-	-	-	-	-
1980	18	14	10	4	10	4	-	-	-	-	-	-
1980	19	26	16	10	16	10	-	-	-	-	-	-
1979	19	20	14	6	14	6	-	-	-	-	-	-
1979	20	31	23	8	23	6	-	2	-	-	-	-
1978	20	19	13	6	13	6	-	-	-	-	-	-
1978	21	28	22	6	22	6	-	-	-	-	-	-
1977	21	22	17	5	17	5	-	-	-	-	-	-
1977	22	23	19	4	18	4	1	-	-	-	-	-
1976	22	19	13	6	13	6	-	-	-	-	-	-
1976	23	30	24	6	23	5	1	1	-	-	-	-
1975	23	19	14	5	14	5	-	-	-	-	-	-
1975	24	26	17	9	17	9	-	-	-	-	-	-
1974	24	25	18	7	17	7	1	-	-	-	-	-
1974	25	30	21	9	20	7	-	1	-	-	1	1
1973	25	34	23	11	23	9	-	2	-	-	-	-
1973	26	29	22	7	22	6	-	-	-	-	-	1
1972	26	21	13	8	12	6	1	1	-	-	-	1
1972	27	33	24	9	24	6	-	2	-	-	-	1
1971	27	21	15	6	15	3	-	2	-	-	-	1
1971	28	30	22	8	20	6	2	1	-	-	-	1
1970	28	34	25	9	22	4	2	4	-	-	1	1
1970	29	33	27	6	25	4	1	1	-	-	1	1
1969	29	33	20	13	16	11	2	2	-	-	2	-

Tabell 4.6 (forts)
Döda efter kön, födelseår, ålder och civilstånd 1999

Födelse- år	Ålder	Samtliga	därav efter		Civilstånd							
			Kön		Ogifta		Gifta		Änkor och Änkingar		Frånskilda	
			Män	Kvinnor	Män	Kvinnor	Män	Kvinnor	Män	Kvinnor	Män	Kvinnor
1969	30	37	29	8	25	4	2	4	-	-	2	-
1968	30	23	13	10	10	7	3	2	-	-	-	1
1968	31	31	18	13	16	8	1	3	-	-	1	2
1967	31	41	32	9	24	5	5	2	-	-	3	2
1967	32	47	33	14	22	6	5	4	-	-	6	4
1966	32	25	16	9	10	7	4	2	-	-	2	-
1966	33	32	25	7	17	4	4	3	-	-	4	-
1965	33	42	28	14	23	7	5	5	-	-	-	2
1965	34	52	39	13	26	7	7	3	-	-	6	3
1964	34	45	24	21	20	10	1	7	-	1	3	3
1964	35	41	30	11	21	8	6	3	-	-	3	-
1963	35	45	26	19	13	8	7	7	-	-	6	4
1963	36	48	35	13	25	6	6	6	-	-	4	1
1962	36	59	43	16	32	7	8	6	-	-	3	3
1962	37	35	26	9	17	4	5	2	-	-	4	3
1961	37	46	29	17	21	10	8	3	-	2	-	2
1961	38	54	33	21	22	10	9	7	-	-	2	4
1960	38	61	40	21	26	9	10	4	-	-	4	8
1960	39	61	42	19	23	7	13	8	-	-	6	4
1959	39	64	42	22	27	10	10	8	-	1	5	3
1959	40	69	45	24	28	13	11	6	-	1	6	4
1958	40	65	42	23	21	10	15	10	-	1	6	2
1958	41	72	46	26	27	5	10	15	1	-	8	6
1957	41	79	45	34	23	14	13	13	-	2	9	5
1957	42	84	51	33	35	14	6	13	-	-	10	6
1956	42	96	67	29	31	11	24	14	-	-	12	4
1956	43	92	61	31	38	8	11	16	-	-	12	7
1955	43	90	47	43	24	13	16	18	-	-	7	12
1955	44	92	54	38	28	14	17	13	-	1	9	10
1954	44	101	54	47	27	17	11	22	-	2	16	6
1954	45	90	54	36	26	12	18	16	1	2	9	6
1953	45	119	73	46	38	14	25	21	-	1	10	10
1953	46	109	60	49	27	10	17	29	-	1	16	9
1952	46	115	62	53	25	13	17	26	-	1	20	13
1952	47	111	61	50	34	15	15	22	1	-	11	13
1951	47	125	82	43	34	8	29	22	-	-	19	13
1951	48	135	89	46	39	10	23	22	-	-	27	14
1950	48	154	93	61	42	26	30	21	1	1	20	13
1950	49	146	92	54	34	12	35	23	-	1	23	18
1949	49	192	111	81	45	26	33	39	1	1	32	15
1949	50	178	103	75	43	18	36	40	2	3	22	14
1948	50	186	121	65	50	13	42	31	-	1	29	20
1948	51	191	115	76	51	16	45	35	-	5	19	20
1947	51	183	113	70	48	12	34	34	2	3	29	21
1947	52	223	138	85	55	16	45	39	3	6	35	24
1946	52	218	133	85	43	17	56	44	2	2	32	22
1946	53	277	163	114	42	19	79	57	1	6	41	32
1945	53	237	150	87	41	17	67	46	5	3	37	21
1945	54	253	162	91	37	13	74	44	3	3	48	31
1944	54	285	183	102	59	18	72	53	4	1	48	30
1944	55	290	176	114	54	21	69	61	-	9	53	23
1943	55	313	198	115	60	19	87	57	4	5	47	34
1943	56	288	169	119	38	22	81	54	5	10	45	33
1942	56	314	194	120	48	19	93	57	1	8	52	36
1942	57	269	161	108	40	11	70	61	4	5	47	31
1941	57	279	177	102	45	25	79	46	4	7	49	24
1941	58	292	180	112	29	10	90	56	4	6	57	40
1940	58	258	177	81	39	11	88	48	2	7	48	15
1940	59	296	180	116	40	15	91	64	7	4	42	33
1939	59	325	212	113	51	13	99	52	7	16	55	32

Tabell 4.6 (forts)
Döda efter kön, födelseår, ålder och civilstånd 1999

Födelse- år	Ålder	Samtliga	därav efter		Civilstånd							
			Kön		Ogifta		Giftna		Änkor och Änklingar		Frånskilda	
			Män	Kvinnor	Män	Kvinnor	Män	Kvinnor	Män	Kvinnor	Män	Kvinnor
1939	60	352	236	116	53	11	106	59	5	17	72	29
1938	60	322	193	129	33	9	108	82	3	11	49	27
1938	61	330	191	139	38	17	89	67	7	16	57	39
1937	61	343	210	133	37	10	105	68	9	19	59	36
1937	62	383	242	141	40	10	126	68	12	19	64	44
1936	62	358	210	148	27	10	103	81	9	21	71	36
1936	63	403	242	161	37	15	130	83	14	23	61	40
1935	63	424	277	147	45	9	146	83	18	19	68	36
1935	64	407	234	173	44	19	130	96	8	25	52	33
1934	64	457	297	160	59	18	150	79	13	24	75	39
1934	65	455	277	178	46	11	155	105	14	24	62	38
1933	65	447	280	167	48	19	153	83	17	24	62	41
1933	66	506	283	223	53	17	154	114	15	49	61	43
1932	66	507	308	199	51	19	167	111	23	34	67	35
1932	67	566	364	202	55	21	208	98	28	43	73	40
1931	67	547	343	204	45	21	203	94	19	49	76	40
1931	68	611	377	234	63	17	221	113	21	60	72	44
1930	68	672	424	248	62	19	243	117	34	54	85	58
1930	69	651	400	251	52	16	245	115	26	68	77	52
1929	69	696	429	267	66	21	236	113	34	86	93	47
1929	70	725	451	274	79	22	263	133	40	73	69	46
1928	70	738	451	287	72	29	238	127	43	79	98	52
1928	71	846	519	327	79	31	314	139	33	108	93	49
1927	71	844	537	307	78	30	309	130	63	105	87	42
1927	72	905	561	344	75	26	310	153	77	125	99	40
1926	72	913	543	370	97	28	298	147	64	137	84	58
1926	73	928	569	359	89	37	316	130	75	130	89	62
1925	73	1 038	608	430	94	35	347	154	75	174	92	67
1925	74	1 058	615	443	102	40	359	184	68	145	86	74
1924	74	1 132	672	460	104	37	398	176	80	183	90	64
1924	75	1 286	759	527	102	43	457	207	98	223	102	54
1923	75	1 228	716	512	88	50	419	188	118	202	91	72
1923	76	1 311	753	558	117	38	435	201	112	246	89	73
1922	76	1 282	695	587	116	59	376	189	122	261	81	78
1922	77	1 478	827	651	105	54	480	217	143	308	99	72
1921	77	1 508	873	635	106	43	507	198	163	326	97	68
1921	78	1 607	936	671	128	63	543	205	174	322	91	81
1920	78	1 733	935	798	120	47	535	227	191	430	89	94
1920	79	1 873	1 029	844	112	71	612	233	207	457	98	83
1919	79	1 678	890	788	111	57	512	224	174	429	93	78
1919	80	1 545	808	737	100	43	482	199	155	422	71	73
1918	80	1 681	845	836	83	71	484	188	204	499	74	78
1918	81	1 738	893	845	100	74	502	194	218	518	73	59
1917	81	1 743	923	820	96	71	530	174	233	499	64	76
1917	82	1 810	879	931	92	70	496	197	220	581	71	83
1916	82	1 862	924	938	121	75	496	196	239	576	68	91
1916	83	1 865	924	941	103	73	478	182	276	599	67	87
1915	83	1 824	869	955	91	89	452	171	262	619	64	76
1915	84	1 798	856	942	81	71	453	162	262	627	60	82
1914	84	1 915	853	1 062	81	86	447	159	280	741	45	76
1914	85	1 963	866	1 097	78	115	440	157	304	732	44	93
1913	85	1 950	853	1 097	84	96	397	138	322	787	50	76
1913	86	1 944	818	1 126	82	105	388	117	305	823	43	81
1912	86	1 984	891	1 093	98	110	417	133	340	764	36	86
1912	87	1 918	760	1 158	66	108	362	126	285	850	47	74
1911	87	1 857	750	1 107	83	117	328	112	302	790	37	88
1911	88	1 760	705	1 055	84	114	301	92	293	768	27	81
1910	88	1 865	704	1 161	85	121	294	85	300	889	25	66
1910	89	1 671	631	1 040	50	116	269	81	287	777	25	66
1909	89	1 768	648	1 120	76	124	262	75	278	863	32	58

Tabell 4.6 (forts)

Döda efter kön, födelseår, ålder och civilstånd 1999

Födelse- år	Ålder	Samtliga	därav efter		Civilstånd							
			Kön		Ogifta		Giftn		Änkor och Änklingar		Frånskilda	
			Män	Kvinnor	Män	Kvinnor	Män	Kvinnor	Män	Kvinnor	Män	Kvinnor
1909	90	1 541	570	971	53	94	207	63	284	764	26	50
1908	90	1 443	484	959	54	135	176	44	239	732	15	48
1908	91	1 374	449	925	56	101	153	32	224	749	16	43
1907	91	1 348	441	907	47	102	149	29	225	725	20	51
1907	92	1 202	393	809	44	91	122	26	217	651	10	41
1906	92	1 122	336	786	26	84	115	31	180	618	15	53
1906	93	982	278	704	39	88	83	32	149	550	7	34
1905	93	932	269	663	23	85	83	16	153	532	10	30
1905	94	783	224	559	22	74	48	20	150	434	4	31
1904	94	712	200	512	19	63	48	15	125	413	8	21
1904	95	562	139	423	14	67	41	11	83	326	1	19
1903	95	581	152	429	20	65	24	5	104	335	4	24
1903	96	444	124	320	14	43	25	6	81	254	4	17
1902	96	425	100	325	7	57	26	3	63	244	4	21
1902	97	349	82	267	9	43	9	5	61	211	3	8
1901	97	315	62	253	10	41	6	3	45	199	1	10
1901	98	228	57	171	5	33	5	-	46	131	1	7
1900	98	212	32	180	2	32	4	2	25	143	1	3
1900	99	165	36	129	8	21	6	2	21	103	1	3
1899	99	141	24	117	-	18	3	1	21	96	-	2
1899	100	107	19	88	2	14	3	-	14	72	-	2
1898	100	71	9	62	-	14	2	-	7	47	-	1
1898	101	63	12	51	1	11	-	-	9	37	2	3
1897	101	60	11	49	-	5	1	-	10	42	-	2
1897	102	54	11	43	2	3	1	-	8	38	-	2
1896	102	32	6	26	1	7	-	-	5	19	-	-
1896	103	28	4	24	2	5	-	-	2	18	-	1
1895	103	16	3	13	-	5	-	-	3	8	-	-
1895	104	12	-	12	-	-	-	-	-	12	-	-
1894	104	14	1	13	-	1	-	-	1	12	-	-
1894	105	7	1	6	-	2	-	-	1	4	-	-
1893	105	8	2	6	-	1	-	-	2	5	-	-
1893	106	1	-	1	-	-	-	-	-	1	-	-
1892	106	4	3	1	-	-	-	-	3	1	-	-
1892	107	4	-	4	-	1	-	-	-	3	-	-
1891	107	4	-	4	-	-	-	-	-	3	-	1
1891	108	1	-	1	-	-	-	-	-	1	-	-
1890	109	1	1	-	-	-	-	-	1	-	-	-
1888	110	1	-	1	-	-	-	-	-	1	-	-
Summa		94 726	46 579	48 147	7 876	5 508	22 727	10 143	10 441	27 535	5 535	4 961

Tabell 4.7
Dödstal efter kön och ålder länsvis 1999
 Death rates by sex and age by county 1999

Kön	Ålder																			
	Län	0-4	5-9	10-14	15-19	20-24	25-29	30-34	35-39	40-44	45-49	50-54	55-59	60-64	65-69	70-74	75-79	80-84	85-89	90-
Män																				
01 Stockholm	1,0	0,1	0,2	0,3	0,7	0,7	0,8	1,1	1,6	2,2	4,0	6,8	10,7	19,1	32,3	54,3	88,5	142,4	264,0	
03 Uppsala	1,1	0,0	0,0	0,3	0,5	0,4	0,9	1,1	1,1	2,0	2,9	3,8	6,9	18,0	31,7	49,6	89,3	125,7	260,5	
04 Södermanland	0,8	0,1	0,1	0,1	0,4	1,3	0,5	1,5	1,4	3,2	3,9	6,3	11,5	19,4	30,8	51,5	94,9	163,8	274,7	
05 Östergötland	1,0	0,1	0,7	0,3	0,4	0,3	0,7	0,9	1,8	1,8	3,8	4,8	9,4	19,3	30,5	53,8	98,8	165,8	248,4	
06 Jönköping	1,0	0,2	0,1	0,4	1,1	0,5	0,4	1,1	1,8	2,2	3,1	5,9	10,0	15,8	27,7	52,1	83,7	152,7	295,3	
07 Kronoberg	1,4	0,0	0,7	0,2	0,5	0,5	0,5	1,4	1,9	3,3	4,9	5,0	9,0	15,3	26,9	45,6	87,5	144,0	257,6	
08 Kalmar	1,6	0,4	0,1	0,3	0,9	0,1	1,2	1,7	1,8	2,6	4,8	7,6	9,9	18,0	28,6	53,4	92,2	139,9	261,3	
09 Gotland	0,8	0,5	0,0	1,6	0,0	0,6	1,1	2,2	1,9	1,9	5,8	8,1	13,1	20,1	44,7	46,1	98,5	146,4	299,3	
10 Blekinge	0,6	0,0	0,0	0,2	0,8	0,8	1,5	1,2	0,9	2,8	2,7	6,7	10,0	20,2	32,1	45,2	96,2	155,0	267,2	
12 Skåne	1,0	0,1	0,1	0,2	0,6	0,7	0,8	0,9	1,7	2,7	3,8	6,6	11,0	18,2	32,5	55,4	88,0	151,3	278,4	
13 Halland	0,6	0,2	0,0	0,2	0,3	0,6	0,9	0,4	1,3	2,4	2,9	5,7	9,0	17,5	28,7	45,0	88,4	159,0	281,8	
14 Västra Götaland	0,9	0,1	0,2	0,3	0,6	0,7	0,6	0,9	1,6	2,4	4,1	6,6	11,4	18,0	29,5	51,3	91,6	166,6	268,9	
17 Värmland	1,0	0,2	0,1	0,6	1,0	0,9	0,8	1,7	1,9	2,3	5,1	7,5	10,5	19,2	35,4	59,4	102,0	161,2	271,6	
18 Örebro	0,6	0,0	0,2	0,4	0,5	0,2	1,2	0,8	2,0	2,5	3,5	5,2	7,7	20,8	30,1	60,7	90,7	162,0	318,4	
19 Västmanland	1,4	0,2	0,0	0,3	0,9	1,2	0,5	1,1	1,6	3,5	3,1	5,5	9,9	17,0	27,8	52,0	95,0	160,6	286,8	
20 Dalarna	0,5	0,0	0,2	0,6	0,7	0,5	0,3	0,5	2,5	2,0	3,2	6,0	10,4	16,0	31,7	52,6	95,4	172,4	304,0	
21 Gävleborg	0,5	0,1	0,1	0,2	0,5	0,8	1,0	1,7	1,9	2,1	4,1	5,9	13,1	18,3	34,1	59,3	102,2	166,1	325,4	
22 Västernorrland	1,5	0,1	0,8	0,4	1,2	0,4	1,4	1,1	1,7	2,3	4,4	6,3	10,3	19,0	36,6	55,0	106,5	160,0	288,1	
23 Jämtland	0,4	0,4	0,2	0,3	1,0	2,0	0,5	0,5	2,0	2,8	4,1	9,9	12,6	20,5	30,7	53,4	94,7	154,6	341,5	
24 Västerbotten	0,7	0,1	0,2	0,1	0,2	0,9	0,9	0,7	1,6	2,4	4,0	7,0	9,6	19,1	32,2	55,4	97,3	179,6	242,7	
25 Norrbotten	1,5	0,2	0,2	0,8	1,3	1,0	1,1	1,1	2,1	2,3	5,6	6,6	10,6	18,8	31,1	58,1	104,9	171,8	309,2	
Samtliga län	0,9	0,1	0,2	0,3	0,7	0,7	0,8	1,0	1,7	2,4	4,0	6,4	10,5	18,4	31,3	53,5	92,7	156,6	277,5	
Kvinnor																				
01 Stockholm	0,8	0,2	0,0	0,2	0,3	0,2	0,4	0,6	1,3	1,8	2,9	4,1	6,4	10,9	17,3	29,5	55,2	107,0	207,0	
03 Uppsala	0,6	0,2	0,0	0,5	0,3	0,4	0,1	0,5	0,7	1,6	2,8	4,2	6,6	9,0	12,5	25,0	54,3	101,7	212,6	
04 Södermanland	0,2	0,1	0,1	0,0	0,0	0,0	0,1	0,4	1,0	1,4	3,8	4,4	6,3	12,1	18,8	33,6	62,5	116,9	244,5	
05 Östergötland	0,7	0,2	0,2	0,0	0,1	0,3	0,4	0,5	0,9	1,7	1,9	3,2	6,1	12,7	17,3	27,4	59,2	115,2	235,5	
06 Jönköping	0,4	0,0	0,1	0,4	0,4	0,4	0,4	0,2	1,2	1,0	2,2	3,3	5,0	9,3	15,2	30,6	59,7	110,2	239,9	
07 Kronoberg	0,0	0,0	0,2	0,2	0,0	0,4	0,2	1,3	0,7	1,5	1,7	3,4	5,6	8,2	20,0	28,9	51,5	95,5	218,0	
08 Kalmar	1,2	0,0	0,1	0,0	0,3	0,5	0,3	0,1	0,9	1,7	2,7	3,3	5,5	6,9	16,5	34,2	59,8	113,4	229,4	
09 Gotland	2,5	0,0	0,0	0,0	0,0	0,0	1,7	0,0	1,5	1,0	2,4	2,8	5,6	5,8	21,2	30,6	69,9	100,7	135,4	
10 Blekinge	1,6	0,2	0,2	0,0	0,2	0,2	0,4	1,1	1,0	1,8	4,6	6,8	9,7	18,0	31,6	57,9	97,9	114,5	247,9	
12 Skåne	0,5	0,1	0,2	0,2	0,3	0,2	0,4	0,6	1,1	1,5	2,4	4,4	6,8	9,6	16,9	28,5	57,3	109,9	225,3	
13 Halland	0,6	0,2	0,0	0,3	0,1	0,8	0,4	0,3	1,1	1,5	1,6	3,8	5,8	9,6	17,3	28,1	58,2	98,1	205,8	
14 Västra Götaland	0,5	0,1	0,1	0,2	0,3	0,3	0,4	0,4	1,0	2,1	2,5	3,9	6,3	10,1	15,9	29,7	58,1	112,0	232,6	
17 Värmland	0,5	0,0	0,1	0,3	0,4	0,4	0,3	1,2	0,9	2,0	3,0	4,1	6,5	12,4	18,8	34,4	67,7	113,2	223,6	
18 Örebro	1,7	0,0	0,1	0,3	0,0	0,1	0,0	0,8	1,3	2,0	2,2	3,1	6,4	14,8	18,8	34,1	52,8	118,1	231,7	
19 Västmanland	0,3	0,0	0,0	0,2	0,3	0,2	1,1	0,8	1,8	2,7	3,1	8,1	8,6	18,2	27,4	61,0	118,8	211,6		
20 Dalarna	0,5	0,1	0,1	0,0	0,4	0,4	0,8	0,3	0,4	1,3	2,8	3,1	6,9	10,6	15,0	34,0	60,9	113,7	225,8	
21 Gävleborg	0,7	0,0	0,0	0,1	0,0	0,0	0,2	0,2	1,2	1,6	2,4	3,4	6,2	8,5	16,7	35,9	65,9	120,1	226,8	
22 Västernorrland	0,4	0,0	0,0	0,3	0,2	0,0	0,0	1,1	1,0	1,6	2,6	4,2	6,4	9,5	17,7	33,6	61,7	119,4	230,3	
23 Jämtland	0,4	0,2	0,0	0,3	0,0	0,3	0,3	0,7	1,2	1,8	2,7	6,6	6,8	9,9	19,7	36,9	67,1	110,8	241,1	
24 Västerbotten	0,7	0,0	0,0	0,4	0,2	0,1	0,2	0,3	0,7	1,3	2,0	5,2	6,0	9,9	15,3	35,7	64,2	131,1	255,6	
25 Norrbotten	1,3	0,0	0,0	0,1	0,5	0,4	0,5	0,6	1,3	1,4	2,8	4,1	7,4	10,6	16,0	36,0	65,7	117,6	268,4	
Samtliga län	0,7	0,1	0,1	0,2	0,2	0,3	0,4	0,6	1,1	1,7	2,6	4,0	6,4	10,2	16,9	30,8	58,9	111,6	225,2	

Tabell 4.8
Döda efter kön, ålder och medborgarskap 1999
 Deaths by sex, age and citizenship 1999

Kön Ålder	Medborgarskapsland						EU 15			Övriga			
	Sverige	Norden utom Sverige	därav Danmark	Finland	Island	Norge	utom Danmark och Finland	därav Grek- land	Stor- britannien och Nord- irland	Tyskland	Europa	därav Bosnien- Herce- govina	Jugo- slavien
Män													
0	170	3	-	3	-	-	-	-	-	-	3	1	1
1-4	22	-	-	-	-	-	-	-	-	-	-	-	-
5-9	36	-	-	-	-	-	1	-	-	1	1	-	-
10-14	53	-	-	-	-	-	-	-	-	-	1	1	-
15-19	89	1	1	-	-	-	-	-	-	-	2	-	2
20-24	168	3	-	2	-	1	1	-	-	-	2	1	-
25-29	191	7	1	4	-	2	-	-	-	-	5	2	1
30-34	235	10	-	7	-	3	4	-	-	2	2	-	1
35-39	317	7	-	6	-	1	3	-	1	-	5	3	-
40-44	477	17	1	15	-	1	2	-	1	-	8	3	3
45-49	712	42	1	37	-	4	4	1	1	1	11	8	1
50-54	1 290	64	5	54	1	4	11	-	2	3	7	1	5
55-59	1 702	74	5	58	1	10	16	2	2	8	21	10	5
60-64	2 201	86	12	66	-	8	10	1	1	2	29	14	9
65-69	3 345	78	18	50	-	10	16	-	4	3	35	19	6
70-74	5 366	96	28	52	1	15	15	-	2	5	28	16	4
75-79	8 267	95	44	28	-	23	15	1	2	5	23	13	4
80-84	8 689	53	21	18	-	14	8	-	3	4	16	4	5
85-89	7 580	20	8	9	-	3	4	-	2	-	15	3	3
90-94	3 629	6	1	1	-	4	2	-	-	2	3	1	-
95-	886	-	-	-	-	-	1	-	-	1	1	-	-
Summa	45 425	662	146	410	3	103	113	5	21	37	218	100	50
Kvinnor													
0	98	3	2	1	-	-	1	-	-	-	4	2	2
1-4	27	-	-	-	-	-	-	-	-	-	-	-	-
5-9	32	-	-	-	-	-	-	-	-	-	-	-	-
10-14	23	1	-	1	-	-	-	-	-	-	1	-	-
15-19	47	1	-	1	-	-	-	-	-	-	1	-	-
20-24	59	2	-	1	-	1	-	-	-	-	-	-	-
25-29	77	2	1	1	-	-	1	-	-	-	3	1	-
30-34	108	3	1	2	-	-	-	-	-	-	1	-	1
35-39	148	11	1	9	-	1	-	-	-	-	4	1	-
40-44	303	10	-	8	-	2	-	-	-	-	10	5	-
45-49	487	15	-	13	-	2	1	-	1	-	10	4	-
50-54	807	27	2	23	-	2	3	-	1	1	11	5	3
55-59	1 037	32	5	23	1	3	4	-	1	2	17	6	4
60-64	1 365	40	4	29	-	7	8	-	2	3	24	13	3
65-69	2 061	53	8	37	1	7	6	-	1	5	35	19	5
70-74	3 493	49	8	29	-	12	6	-	-	6	30	10	5
75-79	6 443	56	5	25	-	26	7	-	3	4	35	7	9
80-84	8 920	42	5	30	-	7	4	-	1	3	26	9	5
85-89	10 957	43	2	32	-	9	13	1	2	7	26	4	12
90-94	7 728	28	-	21	-	7	9	1	1	3	20	5	6
95-	3 006	6	3	2	-	1	2	1	-	-	2	1	-
Summa	47 226	424	47	288	2	87	65	3	13	34	260	92	55
Båda könen													
Summa	92 651	1 086	193	698	5	190	178	8	34	71	478	192	105

Polen	Afrika därav Somalia	Nord- amerika	därav USA	Syd- amerika	därav Chile	Asien därav	Irak	Iran	Turkiet	Ocean- ien	Övriga länder inkl. okänt	Samtliga
-	1	-	-	-	-	4	2	1	-	-	3	184
-	-	-	-	-	-	3	2	-	1	-	-	25
-	-	-	-	-	-	2	1	-	1	-	-	40
-	-	-	-	-	-	-	-	-	-	-	-	54
-	1	-	-	1	-	2	-	2	-	-	-	96
1	3	1	-	-	-	3	2	-	1	-	-	180
2	3	1	1	-	1	4	3	-	1	-	-	212
-	4	-	-	-	1	1	-	1	-	-	-	257
1	3	1	2	2	1	7	1	2	4	-	1	346
-	1	-	-	-	-	6	3	1	-	-	1	512
1	2	-	-	-	2	4	1	2	-	-	-	777
1	1	-	1	1	-	4	1	1	-	-	3	1 381
2	1	-	4	2	1	4	2	-	2	1	-	1 824
-	-	-	2	2	-	4	2	-	2	-	-	2 332
2	2	1	3	3	1	4	-	2	1	-	1	3 485
3	1	-	4	4	-	11	2	7	2	-	3	5 526
1	-	-	3	3	1	4	-	2	2	-	1	8 413
2	1	-	3	3	1	3	-	1	1	-	-	8 774
7	-	-	2	2	2	3	-	2	-	-	-	7 626
-	-	-	2	2	-	1	-	-	1	-	-	3 644
-	-	-	2	2	-	1	-	1	-	-	-	891
23	24	4	29	26	12	75	22	25	19	1	13	46 579
-	1	1	-	-	-	3	1	-	1	-	3	113
-	-	-	-	-	-	2	1	-	-	-	-	29
-	-	-	-	-	-	1	-	-	-	-	-	33
-	-	-	-	-	-	-	-	-	-	-	-	25
-	-	-	-	-	-	-	-	-	-	-	-	49
-	-	-	-	-	-	1	-	-	-	-	-	62
-	-	-	-	-	-	3	1	-	-	-	-	86
-	1	1	-	-	-	5	-	-	2	-	-	118
1	-	-	1	-	-	4	-	-	1	-	-	168
2	-	-	-	-	-	5	1	1	1	-	-	328
4	-	-	-	-	-	6	-	2	1	-	-	519
-	-	-	-	-	-	2	1	-	1	-	-	850
5	-	-	-	-	1	7	1	-	2	-	1	1 100
2	3	2	-	-	-	6	-	1	4	-	1	1 447
3	-	-	-	-	1	15	3	3	3	-	1	2 173
10	1	-	2	1	4	15	1	5	5	1	-	3 601
7	2	1	2	1	1	23	2	6	8	-	-	6 571
7	-	-	2	1	3	8	-	3	1	-	2	9 007
4	-	-	2	2	2	9	1	3	2	-	2	11 054
5	-	-	4	3	1	5	-	1	1	-	-	7 795
-	-	-	2	2	-	-	-	-	-	-	-	3 019
50	8	5	15	10	13	120	13	25	33	1	10	48 147
73	32	9	44	36	25	195	35	50	52	2	23	94 726

Tabell 4.9
Döda under första levnadsåret efter kön
och ålder 1999
 Infant deaths by sex and age 1999

Ålder	Pojkar	Flickor	Båda könen
Under 1 dag	46	32	78
1 dag	26	13	39
2 dagar	13	1	14
3 dagar	6	1	7
4 dagar	5	1	6
5 dagar	3	-	3
6 dagar	4	2	6
7 dagar	2	1	3
8 dagar	1	1	2
9 dagar	4	1	5
10 dagar	-	1	1
11 dagar	3	1	4
12 dagar	3	1	4
13 dagar	2	-	2
14 dagar	-	-	-
15 dagar	2	-	2
16 dagar	1	1	2
17 dagar	-	1	1
18 dagar	-	2	2
19 dagar	1	-	1
20 dagar	-	2	2
21 dagar	1	1	2
22 dagar	2	1	3
23 dagar	1	-	1
24 dagar	-	-	-
25 dagar	-	1	1
26 dagar	1	-	1
27 dagar	1	1	2
Summa	128	66	194
28 dagar-<2 mån	20	12	32
2 mån-<3 mån	4	13	17
3 mån-<4 mån	10	5	15
4 mån-<5 mån	5	3	8
5 mån-<6 mån	3	2	5
6 mån-<7 mån	5	4	9
7 mån-<8 mån	3	2	5
8 mån-<9 mån	1	3	4
9 mån-<10 mån	3	2	5
10 mån-<11 mån	-	-	-
11 mån-<12 mån	2	1	3
Summa under 1 år	184	113	297

Tabell 4.10
Spädbarnsdödlighet länsvis 1999
 Infant mortality rates by county 1999

Län	Dödlighet ¹⁾ under första:			
	levnadsdygnet ²⁾	levnadsveckan	levnads-månaden ³⁾	levnads-året
Stockholms län	0,9	1,6	2,2	3,3
Uppsala län	0,3	1,4	2,1	3,8
Södermanlands län	1,3	1,3	1,3	2,1
Östergötlands län	1,5	2,3	2,3	3,8
Jönköpings län	1,3	1,9	2,5	2,8
Kronobergs län	1,2	1,2	1,8	3,0
Kalmar län	2,0	3,0	4,0	6,5
Gotlands län	0,0	1,9	1,9	7,7
Blekinge län	0,7	3,0	4,5	5,2
Skåne län	0,7	2,0	2,2	3,4
Hallands län	0,7	0,7	1,5	1,9
Västra Götalands län	0,9	2,0	2,2	3,0
Värmlands län	0,4	1,2	2,0	3,2
Örebro län	1,5	2,6	3,0	4,9
Västmanlands län	0,9	2,6	3,0	3,9
Dalarnas län	0,4	1,2	2,0	2,0
Gävleborgs län	0,4	0,8	2,1	2,5
Västernorrlands län	0,9	2,2	3,1	4,0
Jämtlands län	0,9	0,9	0,9	0,9
Västerbottens län	0,4	0,4	0,4	2,9
Norrbottens län	1,3	1,3	1,7	5,5
Hela riket	0,9	1,7	2,2	3,4

1) På 1 000 levande födda

2) Född och död under samma kalenderdygn

3) = 28 dagar

Tabell 4.11

Döda och spädbarnsdödlighet efter kön 1981-1999

Deaths and infant mortality rates by sex 1981-1999

År	Samtliga döda						Döda under första levnadsåret					
	Antal			På 1 000 av medelfolk-mängden			Antal			På 1 000 levande födda		
	M	Kv	Samtliga	M	Kv	Samtliga	M	Kv	Samtliga	M	Kv	Samtliga
1981	49 729	42 305	92 034	12,07	10,07	11,06	355	298	653	7,38	6,49	6,94
1982	49 016	41 655	90 671	11,90	9,90	10,89	341	294	635	7,14	6,53	6,85
1983	48 988	41 803	90 791	11,90	9,92	10,90	333	313	646	7,04	7,04	7,04
1984	48 505	41 978	90 483	11,78	9,95	10,85	350	251	601	7,24	5,51	6,40
1985	50 044	43 988	94 032	12,13	10,41	11,26	366	300	666	7,21	6,29	6,76
1986	49 551	43 744	93 295	11,99	10,32	11,15	346	259	605	6,60	5,23	5,93
1987	49 338	43 969	93 307	11,90	10,34	11,11	358	283	641	6,68	5,53	6,12
1988	50 417	46 326	96 743	12,11	10,84	11,47	380	272	652	6,57	5,01	5,82
1989	47 845	44 265	92 110	11,41	10,30	10,85	392	278	670	6,57	4,93	5,77
1990	49 054	46 107	95 161	11,60	10,65	11,12	421	318	739	6,62	5,27	5,96
1991	49 144	46 058	95 202	11,54	10,56	11,05	421	340	761	6,61	5,67	6,15
1992	48 454	46 256	94 710	11,31	10,55	10,93	378	279	657	5,98	4,68	5,35
1993	49 047	47 961	97 008	11,39	10,87	11,13	331	240	571	5,49	4,16	4,84
1994	46 585	45 259	91 844	10,74	10,19	10,46	280	219	499	4,88	3,99	4,45
1995	47 601	46 354	93 955	10,91	10,38	10,64	250	179	429	4,70	3,57	4,15
1996	47 118	47 015	94 133	10,79	10,51	10,65	204	173	377	4,19	3,71	3,96
1997	46 710	46 616	93 326	10,69	10,42	10,55	190	138	328	4,09	3,14	3,62
1998	46 619	46 652	93 271	10,66	10,42	10,54	186	130	316	4,05	3,02	3,55
1999	46 579	48 147	94 726	10,64	10,75	10,69	184	113	297	4,07	2,63	3,37

Tabell 4.12

Spädbarnsdödlighet på 1 000 levande födda 1951-1999

Infant mortality rates 1951-1999

Dödlighet under:	1951-1955	1956-1960	1961-1965	1966-1970	1971-1975	1976-1980	1981-1985	1986-1990	1991-1995	1995	1996	1997	1998	1999
Första levnadsdygnet ¹⁾														
Bland pojkar	6,0	6,0	5,4	4,8	3,7	2,3	1,6	1,5	1,1	1,0	0,8	1,2	0,9	1,0
Bland flickor	4,5	4,4	4,3	3,4	2,7	1,8	1,4	1,2	1,0	1,0	0,9	0,7	0,6	0,7
Bland samtliga	5,2	5,3	4,9	4,1	3,2	2,1	1,5	1,3	1,1	1,0	0,8	1,0	0,8	0,9
Första levnadsveckan														
Bland pojkar	14,3	13,3	12,0	10,2	8,1	5,4	3,8	3,5	2,7	2,4	1,7	2,4	1,9	2,3
Bland flickor	10,5	9,7	9,2	7,3	5,7	4,0	3,3	2,6	2,2	1,9	1,9	1,5	1,5	1,2
Bland samtliga	12,4	11,6	10,7	8,8	6,9	4,7	3,5	3,1	2,4	2,2	1,8	2,0	1,7	1,7
Första levnadsmånaden ²⁾														
Bland pojkar	16,2	15,0	13,4	11,5	9,1	6,3	4,7	4,2	3,5	3,2	2,5	2,7	2,7	2,8
Bland flickor	12,1	11,1	10,3	8,3	6,6	4,8	4,1	3,2	2,8	2,5	2,5	2,0	1,9	1,5
Bland samtliga	14,2	13,1	11,9	10,0	7,9	5,6	4,4	3,7	3,2	2,9	2,5	2,4	2,3	2,2
Första levnadshalvåret														
Bland pojkar	19,6	17,6	15,6	13,2	10,8	8,2	6,7	6,2	5,2	4,4	3,8	3,7	3,6	3,8
Bland flickor	15,0	13,3	12,0	9,7	8,1	6,2	5,9	4,7	4,1	3,2	3,5	2,8	2,7	2,4
Bland samtliga	17,3	15,5	13,9	11,5	9,5	7,2	6,3	5,5	4,6	3,8	3,7	3,3	3,2	3,1
Första levnadsåret														
Bland pojkar	21,8	19,0	16,6	14,0	11,3	8,7	7,2	6,6	5,6	4,7	4,2	4,1	4,0	4,1
Bland flickor	16,7	14,5	12,9	10,4	8,7	6,7	6,4	5,2	4,5	3,6	3,7	3,1	3,0	2,6
Bland samtliga	19,3	16,9	14,8	12,3	10,0	7,7	6,8	5,9	5,0	4,1	4,0	3,6	3,5	3,4
Perinatal dödlighet ³⁾														
Bland pojkar	32,9	29,2	23,7	19,1	15,1	10,5	7,8	7,3	6,1	5,8	5,3	5,6	5,6	6,2
Bland flickor	27,1	24,0	20,6	16,2	12,4	8,8	7,1	6,5	5,5	5,3	5,2	5,3	5,1	5,0
Bland samtliga	30,1	26,7	22,2	17,7	13,8	9,7	7,5	6,9	5,8	5,6	5,3	5,4	5,4	5,6

1) = Född och död samma kalenderdygn. 2) = 28 dagar. 3) = Dödföddhet och spädbarnsdödlighet under första levnadsveckan.

Tabell 4.13
Livslängdstabeller 1999
 Life tables 1999

Ålder	Risktid		Antal döda				Dödsrisiker 0/00		Kvarlevande av		Återstående	
	Män	Kvinnor	Män	Kvinnor	därav efter födelsedagen		Män	Kvinnor	100 000 levande födda		medellivslängd	
					Män	Kvinnor			Män	Kvinnor	Män	Kvinnor
0	45 660	43 141	184	113	163	96	4,07	2,63	100 000	100 000	77,06	81,91
1	46 403	43 900	8	13	4	6	0,17	0,30	99 593	99 737	76,38	81,12
2	47 694	45 571	7	9	5	3	0,15	0,20	99 576	99 707	75,39	80,15
3	51 039	48 575	5	3	3	1	0,10	0,06	99 561	99 687	74,40	79,16
4	55 349	52 706	5	4	2	2	0,09	0,08	99 551	99 681	73,41	78,17
5	58 749	56 317	5	4	3	3	0,09	0,07	99 542	99 673	72,42	77,17
6	61 791	58 847	12	7	7	2	0,19	0,12	99 533	99 666	71,42	76,18
7	64 272	60 663	8	8	6	2	0,12	0,13	99 514	99 654	70,44	75,19
8	65 191	61 634	8	9	-	4	0,12	0,15	99 502	99 641	69,45	74,20
9	63 630	60 349	7	5	2	3	0,11	0,08	99 490	99 626	68,45	73,21
10	61 172	57 762	9	9	5	2	0,15	0,16	99 479	99 618	67,46	72,21
11	58 436	55 520	10	3	5	2	0,17	0,05	99 464	99 602	66,47	71,23
12	56 114	53 447	10	1	2	1	0,18	0,02	99 447	99 597	65,48	70,23
13	55 032	51 917	12	3	8	1	0,22	0,06	99 429	99 595	64,50	69,23
14	53 145	50 064	13	9	11	6	0,24	0,18	99 407	99 589	63,51	68,23
15	51 496	48 514	11	8	5	3	0,21	0,16	99 383	99 571	62,52	67,25
16	51 147	48 244	9	7	5	5	0,18	0,15	99 362	99 555	61,54	66,26
17	51 412	48 798	21	10	12	5	0,41	0,20	99 344	99 540	60,55	65,27
18	52 162	49 879	25	8	15	4	0,48	0,16	99 303	99 520	59,57	64,28
19	52 524	50 179	30	16	16	10	0,57	0,32	99 255	99 504	58,60	63,29
20	51 281	49 250	36	14	23	8	0,70	0,28	99 198	99 472	57,64	62,31
21	51 373	49 187	39	11	22	6	0,76	0,22	99 129	99 444	56,68	61,33
22	52 871	50 704	32	10	19	4	0,61	0,20	99 054	99 422	55,72	60,34
23	54 935	53 045	38	11	24	6	0,69	0,21	98 994	99 402	54,75	59,35
24	58 086	56 114	35	16	17	9	0,60	0,29	98 926	99 381	53,79	58,37
25	59 706	57 618	44	20	21	9	0,74	0,35	98 867	99 352	52,82	57,38
26	60 323	58 231	35	15	22	7	0,58	0,26	98 794	99 317	51,86	56,40
27	61 417	59 199	39	15	24	9	0,63	0,25	98 737	99 291	50,89	55,42
28	60 839	58 898	47	17	22	8	0,77	0,29	98 675	99 266	49,92	54,43
29	59 924	57 867	47	19	27	6	0,78	0,33	98 599	99 237	48,96	53,45
30	61 544	59 189	42	18	29	8	0,68	0,30	98 522	99 204	48,00	52,47
31	65 345	62 429	50	22	18	13	0,76	0,35	98 455	99 174	47,03	51,48
32	68 073	64 463	49	23	33	14	0,72	0,36	98 380	99 139	46,06	50,50
33	68 888	65 067	53	21	25	7	0,77	0,32	98 309	99 103	45,10	49,52
34	68 990	65 491	63	34	39	13	0,91	0,52	98 233	99 071	44,13	48,53
35	66 724	63 288	56	30	30	11	0,84	0,47	98 144	99 019	43,17	47,56
36	63 007	59 651	78	29	35	13	1,24	0,49	98 062	98 972	42,21	46,58
37	60 540	57 748	55	26	26	9	0,91	0,45	97 940	98 924	41,26	45,60
38	59 057	56 701	73	42	33	21	1,24	0,74	97 851	98 879	40,30	44,62
39	59 046	56 671	84	41	42	19	1,42	0,72	97 730	98 806	39,34	43,66
40	59 474	56 862	87	47	45	24	1,46	0,83	97 591	98 735	38,40	42,69
41	59 558	57 571	91	60	46	26	1,53	1,04	97 449	98 653	37,46	41,72
42	60 237	58 135	118	62	51	33	1,96	1,07	97 300	98 550	36,51	40,77
43	60 062	57 925	108	74	61	31	1,80	1,28	97 109	98 445	35,58	39,81
44	58 885	57 259	108	85	54	38	1,83	1,48	96 934	98 319	34,65	38,86
45	59 211	57 398	127	82	54	36	2,14	1,43	96 757	98 173	33,71	37,92
46	59 778	58 056	122	102	60	49	2,04	1,76	96 550	98 033	32,78	36,97
47	59 265	57 804	143	93	61	50	2,41	1,61	96 353	97 860	31,85	36,03
48	60 369	58 764	182	107	89	46	3,01	1,82	96 121	97 702	30,92	35,09
49	62 738	61 290	203	135	92	54	3,23	2,20	95 832	97 524	30,01	34,15
50	64 778	63 806	224	140	103	75	3,45	2,19	95 522	97 309	29,11	33,23
51	66 260	65 176	228	146	115	76	3,44	2,24	95 192	97 096	28,21	32,30
52	67 163	65 726	271	170	138	85	4,03	2,58	94 865	96 879	27,30	31,37
53	67 487	65 639	313	201	163	114	4,63	3,06	94 483	96 629	26,41	30,45
54	66 886	64 620	345	193	162	91	5,15	2,98	94 046	96 333	25,53	29,54
55	64 114	62 132	374	229	176	114	5,82	3,68	93 562	96 046	24,66	28,63
56	59 273	57 555	363	239	169	119	6,11	4,14	93 017	95 693	23,80	27,73
57	53 272	51 918	338	210	161	108	6,33	4,04	92 449	95 297	22,95	26,85
58	48 606	47 779	357	193	180	112	7,32	4,03	91 864	94 912	22,09	25,95
59	47 326	46 864	392	229	180	116	8,25	4,87	91 192	94 530	21,25	25,06

Tabell 4.13 (forts)
Livslängdstabeller 1999

Ålder	Risktid		Antal döda				Dödsrisiker 0/00		Kvarlevande av		Återstående	
	Män	Kvinnor	Män	Kvinnor	därav efter födelsedagen		Män	Kvinnor	100 000 levande födda		medellivslängd	
					Män	Kvinnor			Män	Kvinnor	Män	Kvinnor
60	46 029	46 339	429	245	236	116	9,27	5,27	90 440	94 070	20,42	24,18
61	43 676	44 406	401	272	191	139	9,14	6,11	89 602	93 574	19,61	23,30
62	41 622	42 891	452	289	242	141	10,80	6,72	88 783	93 002	18,78	22,44
63	39 931	41 420	519	308	242	161	12,92	7,41	87 824	92 377	17,98	21,59
64	38 091	40 146	531	333	234	173	13,86	8,26	86 689	91 692	17,21	20,75
65	36 606	39 496	557	345	277	178	15,10	8,70	85 487	90 935	16,45	19,92
66	36 520	39 870	591	422	283	223	16,06	10,53	84 196	90 144	15,69	19,09
67	36 562	40 605	707	406	364	202	19,15	9,95	82 844	89 195	14,94	18,29
68	36 181	40 991	801	482	377	234	21,91	11,69	81 258	88 308	14,22	17,46
69	35 339	40 672	829	518	400	251	23,20	12,66	79 478	87 276	13,53	16,66
70	34 691	40 537	902	561	451	274	25,67	13,75	77 634	86 171	12,84	15,87
71	34 103	40 457	1 056	634	519	327	30,50	15,55	75 641	84 986	12,16	15,09
72	33 270	39 998	1 104	714	561	344	32,63	17,70	73 334	83 664	11,53	14,32
73	33 086	40 406	1 177	789	569	359	34,97	19,35	70 941	82 183	10,90	13,57
74	32 501	40 533	1 287	903	615	443	38,86	22,04	68 460	80 593	10,28	12,82
75	31 779	40 237	1 475	1 039	759	527	45,33	25,49	65 800	78 817	9,67	12,10
76	30 674	39 778	1 448	1 145	753	558	46,08	28,39	62 817	76 808	9,11	11,40
77	30 007	40 340	1 700	1 286	827	651	55,13	31,37	59 922	74 627	8,53	10,72
78	30 051	41 563	1 871	1 469	936	671	60,38	34,78	56 619	72 286	7,99	10,05
79	26 349	37 351	1 919	1 632	1 029	844	70,09	42,73	53 200	69 772	7,48	9,40
80	21 852	32 199	1 653	1 573	808	737	72,95	47,76	49 471	66 791	7,00	8,80
81	20 014	30 831	1 816	1 665	893	845	86,86	52,56	45 862	63 601	6,51	8,21
82	18 220	29 070	1 803	1 869	879	931	94,40	62,30	41 878	60 258	6,09	7,64
83	15 994	26 862	1 793	1 896	924	941	105,98	68,19	37 925	56 504	5,67	7,11
84	14 248	25 246	1 709	2 004	856	942	113,15	76,53	33 906	52 651	5,28	6,60
85	12 655	23 302	1 719	2 194	866	1 097	127,14	89,92	30 070	48 622	4,89	6,10
86	10 757	21 127	1 709	2 219	818	1 126	147,65	99,72	26 247	44 250	4,53	5,66
87	8 944	18 584	1 510	2 265	760	1 158	155,61	114,73	22 372	39 837	4,23	5,23
88	7 392	15 921	1 409	2 216	705	1 055	174,02	130,54	18 891	35 267	3,92	4,84
89	5 930	13 686	1 279	2 160	631	1 040	194,95	146,68	15 604	30 663	3,64	4,49
90	4 547	11 464	1 054	1 930	570	971	205,98	155,21	12 562	26 165	3,39	4,18
91	3 462	9 213	890	1 832	449	925	231,68	181,65	9 974	22 104	3,15	3,86
92	2 515	7 227	729	1 595	393	809	249,48	197,39	7 663	18 089	2,94	3,60
93	1 766	5 475	547	1 367	278	704	267,94	213,94	5 751	14 518	2,76	3,36
94	1 197	4 035	424	1 071	224	559	287,05	231,26	4 210	11 412	2,58	3,14
95	837	2 966	291	852	139	423	306,77	249,33	3 002	8 773	2,42	2,94
96	551	2 085	224	645	124	320	327,09	268,12	2 081	6 586	2,27	2,75
97	348	1 378	144	520	82	267	348,00	287,59	1 400	4 820	2,13	2,57
98	202	891	89	351	57	171	369,51	307,74	913	3 434	2,00	2,41
99	119	542	60	246	36	129	391,62	328,53	576	2 377	1,87	2,25
100	65	316	28	150	19	88	414,37	349,97	350	1 596	1,76	2,11
101	37	203	23	100	12	51	437,78	372,04	205	1 037	1,65	1,98
102	19	117	17	69	11	43	461,88	394,76	115	651	1,55	1,86
103	9	68	7	37	4	24	486,72	418,15	62	394	1,45	1,74
104	5	35	1	25	-	12	512,33	442,22	32	229	1,34	1,64
105	4	13	3	12	1	6	538,73	467,02	16	128	1,19	1,53
106	4	8	3	2	-	1	565,93	492,57	7	68	1,07	1,44
107	1	6	-	8	-	4	593,90	518,89	3	35	0,83	1,33
108	1	3	-	1	-	1	622,61	545,99	1	17	0,50	1,21
109	-	1	1	-	1	-	651,96	573,87	-	8	-	1,00
110	-	2	-	1	-	-	681,82	602,49	-	3	-	0,83
111	-	1	-	-	-	-	-	-	-	1	-	0,50

Medelålder för 0-åringar vid dödsfallet : Män 0,128 Kvinnor 0,150

Tabell 4.14
Livslängdstabeller 1995 - 1999
 Life tables 1995 - 1999

Ålder	Risktid		Antal döda				Dödsrisiker 0/00		Kvarlevande av		Återstående	
	Män	Kvinnor	Män	Kvinnor	därav efter födelsedagen		Män	Kvinnor	100 000 levande	100 000 födda	medellivslängd	
					Män	Kvinnor					Män	Kvinnor
0	245 097	232 547	1014	733	883	632	4,23	3,23	100 000	100 000	76,66	81,71
1	258 831	246 585	90	72	53	38	0,35	0,29	99 577	99 677	75,98	80,98
2	274 323	261 665	46	42	27	20	0,17	0,16	99 542	99 648	75,00	80,00
3	290 836	276 712	43	28	25	16	0,15	0,10	99 525	99 632	74,02	79,01
4	304 747	289 569	53	26	29	12	0,17	0,09	99 510	99 622	73,03	78,02
5	312 788	297 048	42	32	22	17	0,13	0,11	99 493	99 613	72,04	77,03
6	315 053	298 363	53	23	27	12	0,17	0,08	99 480	99 602	71,05	76,04
7	311 618	294 951	37	23	23	9	0,12	0,08	99 463	99 594	70,06	75,04
8	303 338	287 731	37	29	-	15	0,12	0,10	99 451	99 586	69,07	74,05
9	293 052	278 024	42	27	16	16	0,14	0,10	99 439	99 576	68,08	73,06
10	282 619	267 658	36	29	19	16	0,13	0,11	99 425	99 566	67,09	72,06
11	272 959	258 437	32	21	19	15	0,12	0,08	99 412	99 555	66,10	71,07
12	265 701	251 131	34	30	15	14	0,13	0,12	99 400	99 547	65,11	70,08
13	260 885	246 425	42	29	19	14	0,16	0,12	99 387	99 535	64,11	69,08
14	258 027	244 169	48	36	29	19	0,19	0,15	99 371	99 523	63,12	68,09
15	257 534	244 179	69	54	39	26	0,27	0,22	99 352	99 508	62,14	67,10
16	257 397	244 636	81	52	42	31	0,31	0,21	99 325	99 486	61,15	66,12
17	257 777	245 240	105	56	60	30	0,41	0,23	99 294	99 465	60,17	65,13
18	259 372	247 049	134	52	69	24	0,52	0,21	99 253	99 442	59,20	64,15
19	262 153	249 988	133	63	72	31	0,51	0,25	99 201	99 421	58,23	63,16
20	267 510	255 988	179	74	97	40	0,67	0,29	99 150	99 396	57,26	62,18
21	275 455	264 354	186	71	86	40	0,68	0,27	99 084	99 367	56,29	61,19
22	283 877	273 399	173	74	86	34	0,61	0,27	99 017	99 340	55,33	60,21
23	292 384	281 906	195	84	100	42	0,67	0,30	98 957	99 313	54,37	59,23
24	298 466	288 003	189	75	90	41	0,63	0,26	98 891	99 283	53,40	58,24
25	300 515	289 953	215	81	107	39	0,72	0,28	98 829	99 257	52,43	57,26
26	302 481	291 782	183	71	98	32	0,60	0,24	98 758	99 229	51,47	56,28
27	307 794	296 228	203	88	107	43	0,66	0,30	98 699	99 205	50,50	55,29
28	314 953	301 700	223	87	113	47	0,71	0,29	98 634	99 175	49,54	54,31
29	323 153	308 169	233	101	118	50	0,72	0,33	98 564	99 146	48,57	53,32
30	332 513	315 876	248	105	141	56	0,75	0,33	98 493	99 113	47,60	52,34
31	337 849	320 116	263	128	118	63	0,78	0,40	98 419	99 080	46,64	51,36
32	335 736	317 386	262	125	133	59	0,78	0,39	98 342	99 040	45,68	50,38
33	328 495	310 789	288	153	151	63	0,88	0,49	98 265	99 001	44,71	49,40
34	318 876	302 533	318	153	163	71	1,00	0,51	98 179	98 952	43,75	48,42
35	309 117	293 810	327	164	173	77	1,06	0,56	98 081	98 902	42,79	47,44
36	302 066	287 503	339	149	162	75	1,12	0,52	97 977	98 847	41,84	46,47
37	298 711	285 471	333	160	163	82	1,11	0,56	97 867	98 796	40,88	45,49
38	298 449	285 961	394	203	186	96	1,32	0,71	97 758	98 741	39,93	44,52
39	299 532	287 304	402	220	183	105	1,34	0,77	97 629	98 671	38,98	43,55
40	299 359	287 909	442	229	218	123	1,48	0,80	97 498	98 595	38,03	42,58
41	299 218	288 587	459	279	224	131	1,53	0,97	97 354	98 516	37,09	41,62
42	299 571	289 133	565	314	264	152	1,88	1,09	97 205	98 420	36,15	40,66
43	298 684	288 926	591	320	292	157	1,98	1,11	97 022	98 313	35,21	39,70
44	299 166	289 921	582	395	265	193	1,94	1,36	96 830	98 204	34,28	38,74
45	303 317	294 092	680	412	342	192	2,24	1,40	96 642	98 070	33,35	37,80
46	309 104	300 613	720	468	346	236	2,33	1,56	96 426	97 933	32,42	36,85
47	315 790	307 932	882	545	419	279	2,79	1,77	96 201	97 780	31,50	35,91
48	323 863	316 015	914	579	447	270	2,82	1,83	95 933	97 607	30,58	34,97
49	331 290	323 126	1067	670	528	296	3,22	2,07	95 662	97 428	29,67	34,03
50	335 638	326 596	1213	765	578	402	3,61	2,34	95 354	97 226	28,76	33,10
51	335 246	325 060	1285	853	626	455	3,83	2,62	95 010	96 998	27,86	32,18
52	328 490	317 512	1382	929	669	476	4,20	2,92	94 646	96 744	26,97	31,26
53	314 610	303 729	1593	896	795	463	5,05	2,95	94 248	96 462	26,08	30,35
54	295 641	285 878	1581	923	805	470	5,33	3,22	93 772	96 177	25,21	29,44
55	276 087	268 157	1628	980	810	498	5,88	3,65	93 272	95 867	24,34	28,53
56	258 096	252 451	1604	988	790	518	6,20	3,91	92 724	95 517	23,48	27,64
57	242 664	239 374	1664	1016	831	519	6,83	4,24	92 149	95 144	22,63	26,74
58	231 300	230 511	1742	1047	853	537	7,50	4,53	91 520	94 741	21,78	25,85
59	222 873	224 334	1897	1150	922	563	8,48	5,11	90 834	94 312	20,94	24,97

Tabell 4.14 (forts)
Livslängdstabeller 1995 - 1999

Ålder	Risktid		Antal döda				Dödsrisiker 0/00		Kvarlevande av		Återstående	
	Män	Kvinnor	Män	Kvinnor	därav efter födelsedagen		Män	Kvinnor	100 000 levande födda		medellivslängd	
					Män	Kvinnor			Män	Kvinnor	Män	Kvinnor
60	213 890	217 831	2 069	1 182	1 048	575	9,63	5,41	90 064	93 830	20,12	24,10
61	204 925	211 255	2 201	1 296	1 106	646	10,68	6,12	89 197	93 322	19,31	23,22
62	198 262	206 972	2 374	1 434	1 187	708	11,90	6,90	88 244	92 751	18,51	22,36
63	193 852	205 025	2 632	1 546	1 227	771	13,49	7,51	87 194	92 111	17,73	21,52
64	190 646	204 981	2 840	1 713	1 411	882	14,79	8,32	86 018	91 419	16,96	20,67
65	188 433	205 874	3 131	1 866	1 538	931	16,48	9,02	84 746	90 658	16,21	19,84
66	187 199	207 320	3 446	2 091	1 667	1 043	18,25	10,04	83 349	89 840	15,47	19,02
67	185 477	208 344	3 796	2 218	1 846	1 101	20,26	10,59	81 828	88 938	14,75	18,21
68	182 823	208 306	4 130	2 418	2 069	1 169	22,34	11,54	80 170	87 996	14,04	17,40
69	180 689	208 441	4 443	2 752	2 142	1 333	24,30	13,12	78 379	86 981	13,35	16,59
70	178 845	209 126	4 828	2 985	2 382	1 470	26,64	14,17	76 474	85 840	12,67	15,81
71	177 017	209 746	5 549	3 343	2 672	1 656	30,88	15,81	74 437	84 624	12,01	15,03
72	174 542	210 093	5 758	3 848	2 849	1 925	32,46	18,15	72 138	83 286	11,37	14,26
73	172 651	211 681	6 452	4 320	3 179	2 122	36,69	20,21	69 796	81 774	10,74	13,52
74	171 246	214 210	7 216	5 022	3 532	2 478	41,29	23,18	67 235	80 121	10,13	12,79
75	165 867	212 123	7 855	5 481	4 005	2 718	46,24	25,51	64 459	78 264	9,54	12,08
76	156 036	204 610	8 096	6 062	4 009	3 018	50,59	29,20	61 478	76 267	8,98	11,38
77	145 328	196 428	8 546	6 405	4 234	3 219	57,14	32,08	58 368	74 040	8,43	10,71
78	133 685	186 245	8 616	6 855	4 318	3 328	62,43	36,16	55 033	71 665	7,91	10,05
79	119 963	172 699	8 677	7 393	4 331	3 623	69,81	41,93	51 597	69 074	7,41	9,40
80	108 048	161 791	8 613	8 003	4 300	3 846	76,66	48,32	47 995	66 178	6,93	8,79
81	99 099	154 073	9 090	8 478	4 460	4 208	87,78	53,56	44 316	62 980	6,46	8,21
82	89 741	145 534	9 008	9 242	4 472	4 556	95,61	61,58	40 426	59 607	6,03	7,65
83	80 204	135 826	9 063	9 790	4 437	4 827	107,08	69,60	36 561	55 936	5,62	7,12
84	70 845	125 436	8 971	10 156	4 386	4 881	119,25	77,93	32 646	52 043	5,23	6,62
85	61 339	113 966	8 691	10 622	4 410	5 306	132,18	89,06	28 753	47 987	4,87	6,13
86	51 891	102 077	8 236	10 720	4 102	5 281	147,09	99,85	24 952	43 713	4,54	5,68
87	42 895	89 396	7 304	10 762	3 682	5 302	156,82	113,65	21 282	39 348	4,24	5,26
88	34 776	76 722	6 660	10 420	3 387	5 115	174,51	127,33	17 945	34 876	3,93	4,87
89	27 418	64 526	5 727	9 896	2 911	5 004	188,83	142,33	14 813	30 435	3,66	4,50
90	20 957	53 032	4 869	9 078	2 614	4 583	206,57	157,56	12 016	26 103	3,39	4,17
91	15 809	42 419	4 121	8 178	2 091	4 150	231,68	181,65	9 534	21 990	3,15	3,86
92	11 468	33 086	3 284	7 251	1 705	3 692	249,48	197,39	7 325	17 996	2,94	3,60
93	8 095	25 074	2 549	6 181	1 351	3 147	267,94	213,94	5 498	14 444	2,76	3,36
94	5 590	18 564	1 873	4 900	1 000	2 457	287,05	231,26	4 025	11 354	2,58	3,14
95	3 803	13 279	1 375	3 926	705	2 009	306,77	249,33	2 870	8 728	2,42	2,94
96	2 445	9 111	976	2 892	532	1 510	327,09	268,12	1 990	6 552	2,27	2,75
97	1 537	6 054	683	2 219	353	1 173	348,00	287,59	1 339	4 795	2,13	2,57
98	904	3 926	399	1 502	229	765	369,51	307,74	873	3 416	2,00	2,41
99	550	2 465	270	1 038	152	545	391,62	328,53	550	2 365	1,87	2,25
100	314	1 487	177	688	99	390	414,37	349,97	335	1 588	1,76	2,11
101	176	895	101	429	51	230	437,78	372,04	196	1 032	1,65	1,98
102	95	513	59	257	33	142	461,88	394,76	110	648	1,55	1,86
103	48	282	29	150	18	88	486,72	418,15	59	392	1,45	1,74
104	30	153	15	94	7	48	512,33	442,22	30	228	1,37	1,64
105	17	74	8	47	4	23	538,73	467,02	15	127	1,23	1,54
106	10	43	4	18	1	10	565,93	492,57	7	68	1,07	1,44
107	3	17	-	20	-	11	593,90	518,89	3	35	0,83	1,33
108	2	13	1	8	1	6	622,61	545,99	1	17	0,50	1,21
109	-	7	1	4	1	1	651,96	573,87	-	8	-	1,00
110	-	4	-	4	-	3	681,82	602,49	-	3	-	0,83
111	-	1	-	-	-	-	-	-	-	1	-	0,50

Medellåder för 0-åringar vid dödsfallet : Män 0,132 Kvinnor 0,126

Tabell 4.15

Återstående medellivslängd länsvis 1966-1999

Life expectancy by county 1966-1999

Län	Män							Kvinnor						
	1966-1970	1971-1975	1976-1980	1981-1985	1986-1990	1991-1995	1995-1999	1966-1970	1971-1975	1976-1980	1981-1985	1986-1990	1991-1995	1995-1999
Återstående medellivslängd vid födelsen														
Stockholm	70,57	71,01	71,31	72,96	73,64	75,11	76,49	76,70	77,70	78,32	79,51	80,00	80,99	81,72
Uppsala	73,00	72,59	73,53	74,26	75,50	76,66	77,98	77,36	77,89	79,12	79,90	80,86	81,58	82,24
Södermanland	71,75	72,27	72,47	73,43	74,09	75,27	76,60	76,31	77,02	78,13	78,97	79,99	80,86	81,61
Östergötland	72,05	72,13	72,69	73,80	74,94	75,82	76,86	76,22	77,38	78,55	79,22	80,49	81,07	81,70
Jönköping	72,70	73,02	73,30	74,41	75,28	76,25	77,45	77,05	78,02	78,87	80,14	80,88	81,39	82,14
Kronoberg	73,14	73,37	73,92	74,92	75,41	77,02	77,91	77,46	78,39	79,26	80,68	80,81	81,74	82,46
Kalmar	72,34	72,34	72,69	73,62	74,74	75,98	76,53	76,48	77,46	78,65	79,54	79,98	80,93	81,94
Gotland	71,57	71,49	72,65	74,46	73,75	75,32	75,71	76,73	77,81	78,06	80,18	80,30	80,88	81,47
Blekinge	72,46	72,90	72,99	73,86	74,73	75,67	76,91	77,20	77,86	78,83	79,68	80,37	81,54	81,75
Kristianstad	73,47	73,76	73,85	74,57	75,25	76,26	.	78,11	78,65	79,25	80,45	81,02	81,50	.
Malmöhus	72,13	72,15	72,55	73,64	74,33	75,47	.	77,62	78,36	79,14	80,30	80,80	81,22	.
Skåne	76,49	81,99
Halland	73,22	73,48	73,59	74,82	76,00	76,87	77,78	77,73	78,38	79,53	80,34	81,45	82,06	82,51
Göteborg och Bohus	71,83	72,23	72,17	73,08	74,20	75,46	.	77,40	78,07	78,53	79,50	80,16	80,99	.
Älvsborg	72,48	72,95	73,55	74,29	75,52	76,48	.	77,23	77,97	79,00	79,76	80,90	81,42	.
Skaraborg	72,56	72,72	73,53	74,63	75,55	76,26	.	76,45	77,46	78,78	79,97	80,52	81,25	.
Västra Götaland	76,83	81,80
Värmland	71,34	71,24	71,83	72,73	73,73	74,98	75,89	75,79	77,04	77,99	78,85	79,40	80,18	80,94
Örebro	72,26	72,16	72,86	73,81	74,57	76,01	76,63	76,80	77,58	78,64	79,39	79,95	80,62	81,14
Västmanland	72,00	72,14	72,55	73,61	74,27	75,47	76,74	76,20	77,20	78,43	79,31	80,04	80,76	81,95
Dalarna	71,95	71,60	72,12	73,34	74,06	75,16	76,53	76,19	76,94	77,81	78,75	79,73	80,46	81,42
Gävleborg	71,50	71,58	72,43	72,82	73,51	74,70	76,12	76,21	76,98	78,17	79,02	79,49	80,15	81,07
Västernorrland	71,79	71,78	72,10	73,32	74,23	75,38	76,19	76,25	76,87	77,81	78,77	79,62	80,41	81,27
Jämtland	72,58	72,35	72,52	73,31	73,69	75,12	76,28	76,77	77,17	78,23	78,73	79,93	80,55	81,27
Västerbotten	72,37	71,89	72,16	73,28	73,75	75,69	76,71	76,52	77,07	77,72	78,50	79,24	80,39	81,41
Norrbottnen	71,46	71,64	71,54	72,58	73,36	74,85	75,57	76,47	77,68	77,76	78,98	79,84	80,57	81,19
Hela riket	71,93	72,07	72,43	73,55	74,37	75,60	76,66	76,83	77,65	78,51	79,53	80,22	80,98	81,71
Återstående medellivslängd vid 20 års ålder														
Stockholm	52,17	52,31	52,47	53,86	54,55	55,83	57,06	57,87	58,69	59,19	60,31	60,70	61,57	62,16
Uppsala	54,74	54,07	54,47	55,25	56,30	57,45	58,46	58,61	58,96	59,94	60,61	61,55	62,14	62,77
Södermanland	53,55	53,68	53,54	54,45	55,08	56,07	57,30	57,53	58,21	59,02	59,74	60,69	61,49	61,98
Östergötland	53,64	53,48	53,78	54,73	55,78	56,59	57,48	57,43	58,48	59,34	60,06	61,12	61,64	62,26
Jönköping	54,30	54,59	54,55	55,24	56,15	56,90	58,03	58,31	59,09	59,79	60,79	61,34	61,97	62,61
Kronoberg	54,93	54,99	55,07	55,83	56,46	57,65	58,53	58,89	59,45	60,17	61,36	61,46	62,26	62,85
Kalmar	54,18	53,84	53,99	54,63	55,51	56,73	57,23	57,99	58,65	59,51	60,30	60,67	61,64	62,39
Gotland	53,87	52,88	53,81	55,32	54,78	56,19	56,42	57,62	58,75	59,09	60,91	61,17	61,25	61,94
Blekinge	54,36	54,36	54,19	54,73	55,62	56,50	57,34	58,65	59,02	59,61	60,33	61,09	62,04	62,24
Kristianstad	55,17	55,17	55,07	55,54	56,16	57,12	.	59,23	59,64	60,13	61,19	61,68	62,16	.
Malmöhus	53,80	53,47	53,56	54,50	55,19	56,09	.	58,87	59,43	59,98	60,89	61,40	61,73	.
Skåne	57,08	62,39
Halland	55,02	54,98	54,84	55,64	56,94	57,55	58,28	58,96	59,48	60,40	61,11	62,09	62,67	62,96
Göteborg och Bohus	53,54	53,67	53,25	53,92	55,05	56,14	.	58,55	59,21	59,34	60,33	60,90	61,57	.
Älvsborg	54,34	54,38	54,59	55,23	56,34	57,19	.	58,43	59,04	59,91	60,44	61,45	62,03	.
Skaraborg	54,35	54,40	54,78	55,62	56,42	57,03	.	57,85	58,59	59,64	60,70	61,28	61,86	.
Västra Götaland	57,44	62,30
Värmland	52,99	52,83	52,95	53,54	54,61	55,81	56,59	57,13	58,19	58,74	59,67	60,17	60,76	61,43
Örebro	54,02	53,54	53,92	54,86	55,50	56,68	57,40	58,17	58,64	59,39	60,33	60,64	61,16	61,73
Västmanland	53,76	53,58	53,66	54,43	55,14	56,19	57,39	57,51	58,26	59,21	59,99	60,70	61,22	62,28
Dalarna	53,62	53,23	53,44	54,34	55,02	55,91	57,05	57,65	58,24	58,78	59,56	60,38	61,12	61,88
Gävleborg	53,43	53,16	53,41	53,89	54,43	55,60	56,74	57,39	58,13	58,95	59,82	60,14	60,70	61,54
Västernorrland	53,36	53,13	53,39	54,33	55,10	56,19	56,77	57,38	58,16	58,79	59,70	60,28	61,12	61,71
Jämtland	54,12	53,79	53,64	54,54	54,74	55,91	56,73	57,89	58,50	59,23	59,72	60,69	61,05	61,67
Västerbotten	53,86	53,26	53,35	54,25	54,60	56,32	57,18	57,87	58,09	58,76	59,41	60,07	61,03	61,93
Norrbottnen	53,32	53,22	52,98	53,50	54,40	55,78	56,42	57,85	58,67	59,00	59,73	60,64	61,16	61,72
Hela riket	53,55	53,51	53,58	54,47	55,27	56,33	57,26	57,83	58,74	59,38	60,30	60,90	61,56	62,18

Tabell 4.15 (forts)
Återstående medellivslängd länsvis 1966-1999

Län	Män							Kvinnor						
	1966-1970	1971-1975	1976-1980	1981-1985	1986-1990	1991-1995	1995-1999	1966-1970	1971-1975	1976-1980	1981-1985	1986-1990	1991-1995	1995-1999
Återstående medellivslängd vid 50 års ålder														
Stockholm	24,57	24,81	25,01	25,98	26,64	27,76	28,66	29,48	30,22	30,70	31,52	31,98	32,67	33,14
Uppsala	26,75	26,58	26,82	27,26	27,93	29,01	29,84	30,06	30,44	31,10	31,73	32,64	33,09	33,62
Södermanland	25,63	25,86	25,56	26,39	27,03	27,75	28,84	28,96	29,47	30,30	30,96	31,88	32,44	32,82
Östergötland	25,67	25,61	25,87	26,47	27,52	28,21	28,89	28,73	29,87	30,52	31,17	32,17	32,61	33,19
Jönköping	26,45	26,51	26,54	27,18	27,92	28,49	29,29	29,64	30,32	30,86	31,79	32,48	32,94	33,41
Kronoberg	26,90	26,80	27,21	27,55	28,17	28,99	29,78	30,00	30,55	31,38	32,41	32,55	33,31	33,75
Kalmar	26,31	26,10	26,04	26,42	27,39	28,25	28,73	29,35	29,82	30,68	31,33	31,78	32,70	33,27
Gotland	26,28	25,55	26,58	27,26	26,91	28,23	28,15	28,85	29,81	30,43	31,79	32,26	32,59	33,26
Blekinge	26,46	26,27	26,14	26,63	27,29	28,06	28,70	29,85	30,18	30,89	31,55	32,07	33,00	33,01
Kristianstad	27,00	27,07	26,90	27,20	27,95	28,53	.	30,54	30,81	31,34	32,22	32,78	33,18	.
Malmöhus	26,05	25,80	25,77	26,34	27,05	27,74	.	30,29	30,78	31,31	32,07	32,48	32,74	.
Skåne	28,60	33,33
Halland	26,93	26,95	26,67	27,38	28,51	29,01	29,62	30,29	30,82	31,60	32,22	33,16	33,53	33,85
Göteborg och Bohus	25,92	26,02	25,85	26,28	27,12	27,88	.	29,90	30,57	30,74	31,69	32,13	32,68	.
Älvsborg	26,40	26,49	26,56	27,10	27,99	28,69	.	29,76	30,30	31,10	31,54	32,42	32,99	.
Skaraborg	26,47	26,49	26,76	27,39	28,05	28,53	.	29,16	29,85	30,75	31,71	32,37	32,77	.
Västra Götaland	28,90	33,22
Värmland	25,34	25,15	25,18	25,78	26,72	27,44	28,04	28,54	29,47	29,96	30,86	31,39	31,84	32,49
Örebro	26,19	25,84	25,98	26,84	27,43	28,32	28,97	29,60	30,03	30,61	31,43	31,82	32,20	32,78
Västmanland	25,90	25,61	25,84	26,36	26,97	27,90	28,97	28,83	29,47	30,49	31,17	31,85	32,38	33,33
Dalarna	25,80	25,62	25,64	26,32	26,95	27,72	28,63	28,91	29,55	30,13	30,77	31,57	32,07	32,80
Gävleborg	25,69	25,53	25,57	25,98	26,42	27,43	28,32	28,82	29,55	30,20	30,87	31,27	31,84	32,48
Västernorrland	25,54	25,35	25,74	26,14	26,86	27,83	28,24	28,71	29,32	30,07	30,77	31,45	32,06	32,49
Jämtland	26,75	26,39	26,21	26,73	26,83	27,88	28,34	29,34	29,79	30,72	31,02	31,79	32,07	32,47
Västerbotten	25,99	25,35	25,37	26,04	26,41	27,80	28,60	29,11	29,31	29,95	30,49	31,18	31,95	32,67
Norrbottnen	25,44	25,49	25,34	25,80	26,48	27,74	28,21	29,12	29,81	30,24	30,92	31,70	32,17	32,64
Hela riket	25,76	25,79	25,84	26,46	27,17	28,03	28,76	29,21	30,08	30,69	31,45	32,06	32,59	33,10
Återstående medellivslängd vid 65 års ålder														
Stockholm	13,24	13,41	13,68	14,34	14,81	15,61	16,15	16,73	17,41	17,89	18,67	19,01	19,62	19,95
Uppsala	14,77	14,52	14,86	15,13	15,53	16,47	16,94	17,20	17,42	18,08	18,61	19,41	20,00	20,44
Södermanland	13,78	13,92	13,87	14,46	14,89	15,55	16,16	16,10	16,64	17,45	17,94	18,72	19,24	19,65
Östergötland	13,73	13,75	13,99	14,63	15,30	15,76	16,20	15,89	16,90	17,47	18,07	18,92	19,35	19,85
Jönköping	14,43	14,47	14,53	14,99	15,46	16,10	16,60	16,73	17,24	17,92	18,49	19,16	19,72	19,99
Kronoberg	14,88	14,89	15,28	15,18	15,73	16,35	16,84	17,05	17,68	18,10	19,05	19,15	20,12	20,41
Kalmar	14,39	14,23	14,13	14,59	15,20	15,69	16,17	16,42	16,81	17,73	18,21	18,75	19,48	19,94
Gotland	14,41	13,63	14,46	15,13	14,84	15,90	15,79	16,06	16,70	17,75	18,36	18,97	19,28	19,96
Blekinge	14,38	14,40	14,38	14,67	15,01	15,78	16,21	16,70	17,08	17,79	18,32	18,87	19,64	19,81
Kristianstad	14,73	14,97	14,81	15,04	15,63	16,07	.	17,42	17,80	18,18	19,08	19,43	19,90	.
Malmöhus	14,38	14,18	14,09	14,60	15,05	15,53	.	17,35	17,82	18,29	19,00	19,35	19,67	.
Skåne	16,17	20,10
Halland	14,79	14,80	14,70	15,23	16,16	16,41	16,82	17,17	17,68	18,47	19,02	19,87	20,06	20,39
Göteborg och Bohus	14,11	14,20	14,26	14,55	15,12	15,73	.	17,10	17,62	17,88	18,67	19,07	19,52	.
Älvsborg	14,47	14,53	14,68	14,97	15,63	16,12	.	16,82	17,22	17,97	18,44	19,16	19,66	.
Skaraborg	14,33	14,47	14,70	15,27	15,57	15,97	.	16,47	16,89	17,63	18,52	19,12	19,48	.
Västra Götaland	16,39	19,94
Värmland	13,71	13,74	13,70	14,08	14,69	15,17	15,68	15,80	16,64	17,02	17,78	18,23	18,77	19,28
Örebro	14,22	13,98	14,21	14,89	15,21	15,88	16,22	16,66	17,09	17,75	18,23	18,60	19,06	19,59
Västmanland	13,97	13,80	14,12	14,52	14,86	15,58	16,36	16,06	16,65	17,53	18,12	18,73	19,28	20,03
Dalarna	13,96	13,79	13,86	14,43	14,93	15,49	16,06	16,00	16,68	17,07	17,72	18,38	18,83	19,52
Gävleborg	13,83	13,87	13,91	14,32	14,57	15,05	15,86	16,06	16,59	17,23	17,77	18,17	18,69	19,23
Västernorrland	13,75	13,71	14,09	14,25	14,71	15,43	15,67	15,92	16,52	16,96	17,70	18,31	18,80	19,21
Jämtland	14,77	14,64	14,36	14,76	15,04	15,48	16,05	16,50	16,92	17,76	17,81	18,68	19,02	19,39
Västerbotten	14,22	13,51	13,62	14,13	14,40	15,28	15,91	16,22	16,58	16,98	17,44	18,03	18,74	19,33
Norrbottnen	13,86	13,88	13,89	14,12	14,57	15,40	15,83	16,32	16,98	17,29	17,80	18,37	18,97	19,31
Hela riket	13,98	14,04	14,15	14,60	15,09	15,70	16,21	16,35	17,16	17,73	18,39	18,91	19,42	19,84

Tabell 4.16

Sannolika återstående livslängden enligt livslängdstabellerna för år 1999 och 1995 -1999
 Probable length of life according to the life tables 1999 and 1995 - 1999

Ålder	1999		1995 - 1999		Ålder	1999		1995 - 1999	
	M	Kv	M	Kv		M	Kv	M	Kv
0	79,86	84,66	79,44	84,50	45	35,30	39,88	34,91	39,74
1	78,91	83,69	78,50	83,54	50	30,47	34,99	30,09	34,85
2	77,91	82,69	77,51	82,55	55	25,75	30,14	25,37	30,01
5	74,92	79,70	74,51	79,55	60	21,16	25,36	20,81	25,25
10	69,93	74,71	69,52	74,56	65	16,78	20,72	16,50	20,62
15	64,94	69,71	64,53	69,56	70	12,77	16,26	12,57	16,18
20	59,97	64,72	59,56	64,58	75	9,26	12,09	9,11	12,05
25	55,01	59,74	54,61	59,60	80	6,39	8,41	6,26	8,40
30	50,06	54,76	49,65	54,61	85	4,19	5,46	4,16	5,51
35	45,11	49,78	44,71	49,64	90	2,72	3,46	2,72	3,45
40	40,19	44,81	39,79	44,68	95	1,85	2,31	1,85	2,31

Tabell 4.17

Återstående medellivslängd och sannolika återstående livslängden i år 1751-1999
 Life expectancy and probable length of life, in years, 1751-1999

År	Återstående medellivslängd i år						Sannolik återstående livslängd i år vid födelsen	
	Män			Kvinnor			Män	Kvinnor
	Vid födelsen	Vid 50 år	Vid 65 år	Vid födelsen	Vid 50 år	Vid 65 år		
1751-1790	33,72	18,16	10,02	36,64	19,59	10,51	31,60	37,40
1791-1815	35,35	17,26	9,29	38,44	18,68	9,84	37,07	42,51
1816-1840	39,50	17,55	9,58	43,56	19,60	10,44	44,79	51,43
1841-1850	41,66	18,10	9,62	46,10	20,24	10,57	48,36	55,82
1851-1860	40,49	18,49	10,03	44,40	20,26	10,77	46,44	53,24
1861-1870	42,80	19,40	10,40	46,37	21,30	11,40	51,00	57,00
1871-1880	45,27	20,80	11,20	48,62	22,60	12,20	54,30	59,80
1881-1890	48,55	21,94	11,96	51,47	23,64	12,92	59,00	63,37
1891-1900	50,94	22,44	12,24	53,63	24,04	13,13	61,67	65,49
1901-1910	54,53	23,17	12,81	56,98	24,74	13,69	65,03	68,22
1911-1920	55,60	23,35	12,84	58,38	24,79	13,69	65,70	68,94
1921-1930	60,97	24,15	13,24	63,16	25,14	13,85	70,11	72,03
1931-1940	63,76	24,08	13,06	66,13	25,13	13,64	71,49	73,36
1941-1950	68,06	25,01	13,60	70,65	26,27	14,30	73,92	75,80
1951-1960	70,89	25,54	13,85	74,10	27,47	15,00	75,21	77,77
1961-1970	71,73	25,70	13,93	76,13	28,87	16,05	75,43	79,48
1971-1980	72,26	25,82	14,10	78,10	30,41	17,47	75,58	81,22
1981-1985	73,55	26,46	14,60	79,53	31,45	18,39	76,55	82,54
1986-1990	74,37	27,17	15,09	80,22	32,06	18,91	77,40	83,22
1991-1995	75,60	28,03	15,70	80,98	32,59	19,42	78,48	83,89
1982	73,43	26,37	14,56	79,38	31,34	18,32	76,41	82,38
1983	73,62	26,51	14,65	79,61	31,59	18,49	76,62	82,68
1984	73,84	26,73	14,81	79,89	31,72	18,65	76,81	82,82
1985	73,79	26,60	14,66	79,68	31,59	18,50	76,80	82,71
1986	73,97	26,83	14,80	79,99	31,84	18,69	76,99	82,98
1987	74,16	26,99	14,99	80,15	31,99	18,90	77,19	83,12
1988	74,15	26,99	14,95	79,96	31,85	18,70	77,24	82,99
1989	74,79	27,56	15,40	80,57	32,37	19,17	77,41	83,64
1990	74,81	27,50	15,30	80,41	32,20	19,04	77,81	83,35
1991	74,94	27,60	15,42	80,54	32,34	19,21	77,92	83,56
1992	75,35	27,82	15,55	80,79	32,42	19,27	78,28	83,72
1993	75,49	27,91	15,56	80,79	32,40	19,19	78,04	83,59
1994	76,08	28,43	16,03	81,38	32,92	19,75	78,87	84,29
1995	76,17	28,42	15,97	81,45	32,90	19,70	78,98	84,23
1996	76,51	28,61	16,10	81,53	32,95	19,73	79,31	84,38
1997	76,70	28,77	16,25	81,82	33,20	19,92	79,45	84,57
1998	76,87	28,94	16,34	81,94	33,30	20,03	79,65	84,69
1999	77,06	29,11	16,45	81,91	33,23	19,92	79,86	84,66

5 Civilståndsåändringar

Antalet giftermål ökar

För första gången på fem år ökade antalet giftermål. Under 1999 gifte sig 35 682 par. Det var 4 084 fler än 1998 och ett brott i den nedåtgående trend som funnits sedan rekordåret 1989 då 108 919 giftermål ägde rum.

Lika många skilsmässor

21 000 äktenskap upplöstes på grund av skilsmässa under 1999. Det är 239 fler än året innan.

Definitioner och begrepp

Nyblivna gifta

För nyblivna gifta får SCB en avisering för var och en av makarna om båda är folkbokförda i Sverige. Aviseringarna innehåller personnumret för relationspersonen, det vill säga i detta fall den som giftermålet ingås med.

Nyblivna gifta redovisas efter fyra olika begrepp nämligen:

- Nyblivna gifta kvinnor, vars make är folkbokförd i Sverige eller bosatt i utlandet.
- Nyblivna gifta män, vars maka är folkbokförd i Sverige eller bosatt i utlandet.
- Nyblivna gifta kvinnor och män där båda makarna är folkbokförda i Sverige.
- Ingångna äktenskap där åtminstone en av makarna är folkbokförd i Sverige.

Nyblivna gifta registreras hos det skattekontor där personen är folkbokförd eller, om personen utvandrat, senast var folkbokförd.

3.5 *Nyblivna fränskilda*

För nyblivna fränskilda får SCB på likartat sätt som för nyblivna gifta en avisering för var och en av de f.d. makarna, såvida båda är folkbokförda i Sverige. Aviseringarna innehåller personnumret för den f.d. relationspersonen.

Till SCB:s äktenskapsregister inkommer uppgifter om skilsmässor som stadfästs eller avgjorts vid svensk domstol. Dessa uppgifter bearbetas även statistiskt och ingår i denna publikation.

Nyblivna fränskilda redovisas efter fem olika begrepp, nämligen:

- Nyblivna fränskilda kvinnor, vars f.d. make är folkbokförd i Sverige eller bosatt i utlandet.
- Nyblivna fränskilda män, vars f.d. maka är folkbokförd i Sverige eller bosatt i utlandet.
- Nyblivna fränskilda där båda de f.d. makarna är folkbokförda i Sverige.

d Skilsmässor där åtminstone en av makarna är folkbokförd i Sverige.

e Skilsmässor avgjorda eller stadfästa vid svensk domstol.

Nyblivna fränskilda redovisas i den församling där de vid skilsmässan var folkbokförda.

Lagstiftningen om skilsmässor ändrades den 1 januari 1974. I korthet innebar förändringarna bl.a. att hemskillnadsåret ersattes med en betänketid på sex månader. Om makarna inte har några barn under 16 år och båda är överens om skilsmässan behövs ingen betänketid. Den kraftiga ökningen av antalet skilsmässor under 1974 och 1975 måste ses mot denna bakgrund.

Nyblivna änkor och änklingar

Uppgifterna om nyblivna änkor bygger på ändringar av civilståndregistreringen. Det innebär bl.a. att det redovisade antalet nyblivna änklingar och änkor inte överensstämmer exakt med antalet under samma år redovisade avlidna gifta kvinnor respektive män. Orsaken är att änke- och änklings-blivandet registreras även då den avlidne partnern i äktenskapet inte var folkbokförd i Sverige men den kvarlevande är det. Det omvända förhållandet, det vill säga att den kvarlevande partnern inte är folkbokförd i Sverige, men väl den avlidne, ger också upphov till skillnader.

Tabellerna

När tabellerna över civilståndsåändringar endast redovisar antalet ingångna och upplösta äktenskap, avser uppgifterna nyblivna gifta kvinnor och fränskilda kvinnor. Relativtalen för civilståndsåändringar är också baserade på kvinnor, om det inte klart framgår av tabellerna att något annat gäller.

Partnerskap

Den 1 januari 1995 började lagen om registrerat partnerskap att gälla. Lagen gör det möjligt för två personer av samma kön att registrera sitt partnerskap. Partnerskapet är ett äktenskapsliknande förhållande med i huvudsak samma rättsverkningar som gäller för äktenskapet. Viktigaste undantaget är rätten till adoption. Under 1999 nyregistrerade 154 män och 133 kvinnor sitt partnerskap. Lagstiftning om partnerskap finns bl. a. i Danmark sedan 1989 och i Norge sedan 1993.

I tabellerna 5.25 och 5.26 redovisas statistik över partnerskapen. I tabell 5.25 redovisas partnerna länsvis efter kön och i tabell 5.26 efter kön och ålder. I folkmängdsstatistiken (kapitel 1) redovisas partnerna under civilståndet gifta.

Diagram 6
Antal giftermål och skilsmässor
1940 - 1999
 Number of marriages and divorces
 1940 - 1999

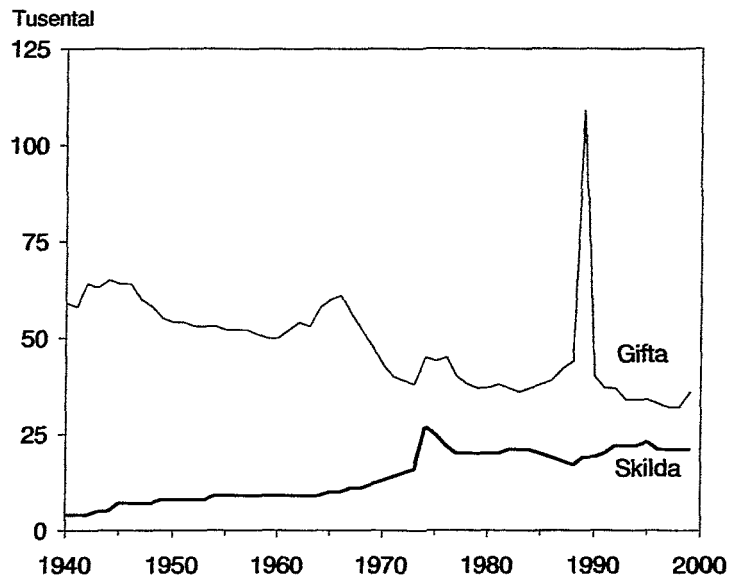

Diagram 7
Nyblivna gifta kvinnor i första
giftet efter ålder på 1 000 ogifta
1950 - 1999
 Age - specific first marriage rates of
 women 1950 - 1999

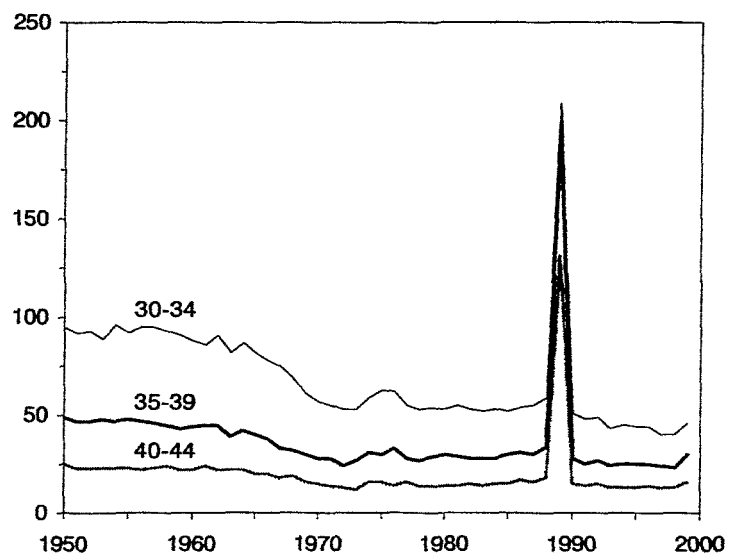
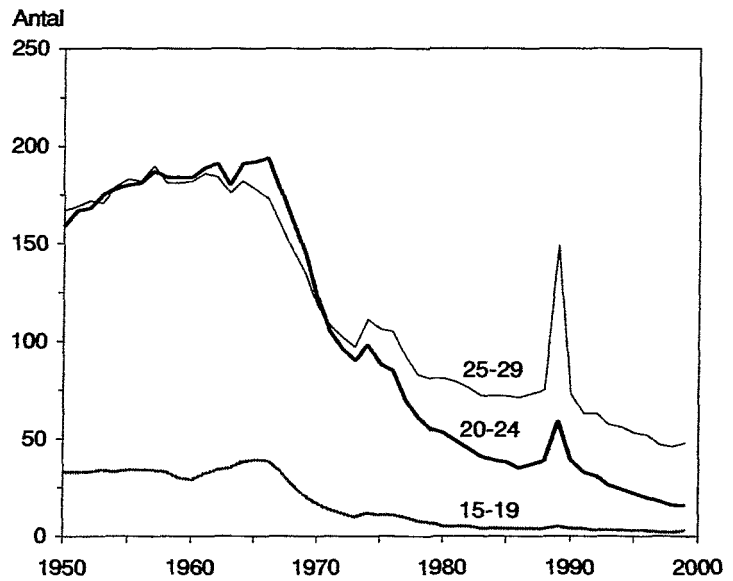

Diagram 8
Nyblivna gifta kvinnor i omgifte
efter ålder på 1 000 änkor och
frånskilda 1950 - 1999
 Age - specific remarriage rates of
 women 1950 - 1999

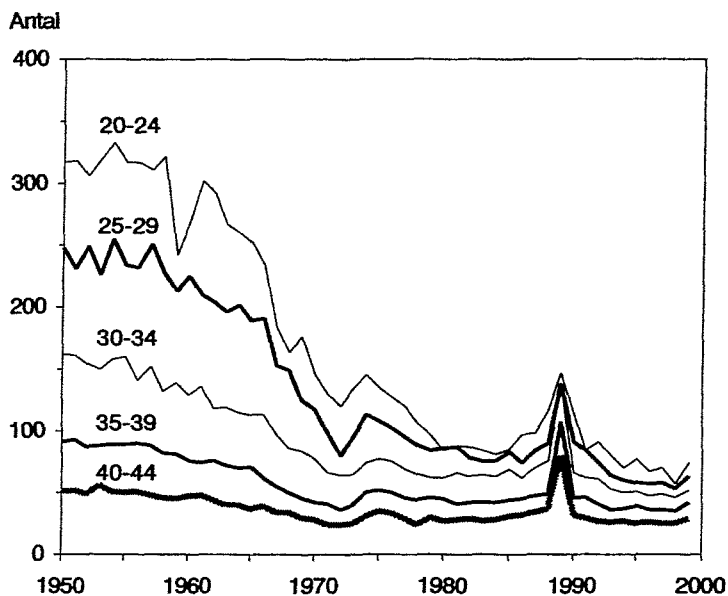
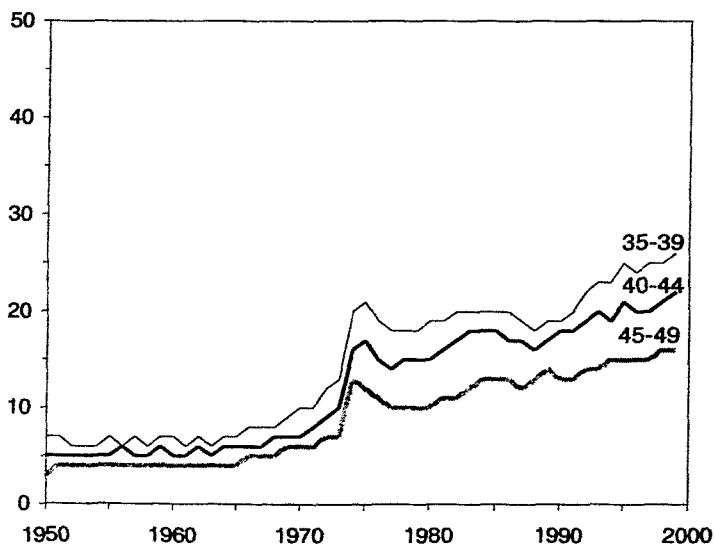
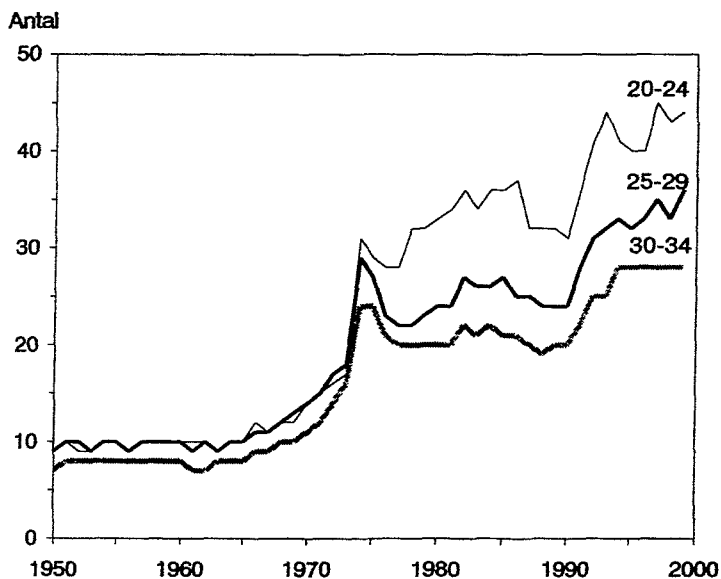

Diagram 9
Nyblivna frånskilda kvinnor
efter ålder på 1 000 gifta
kvinnor 1950 - 1999
 Age - specific divorce rates of
 women 1950 - 1999



Tabell 5.1

Nyblivna gifta efter tidigare civilstånd samt nyblivna änklings, änkor och fränkskilda efter kön, länsvis m.m. 1999

Newly married by previous marital status and newly widowed and divorced by sex, by county etc. 1999

Län	Nyblivna gifta								Nyblivna änklings, änkor och fränkskilda					
	Män efter tidigare civilstånd				Kvinnor efter tidigare civilstånd				Män			Kvinnor		
	Ogift	Änkling	Fränsk.	Summa	Ogift	Änka	Fränsk.	Summa	Änkling.	Fränsk.	Summa	Änkor	Fränsk.	Summa
Stockholms län	6 924	113	2 270	9 310	7 048	66	2 073	9 193	1 585	5 052	6 637	3 551	5 167	8 718
Uppsala län	1 034	19	281	1 335	1 034	9	275	1 319	248	677	925	610	693	1 303
Södermanlands län	715	13	239	968	676	10	253	940	333	614	947	687	631	1 318
Östergötlands län	1 275	12	290	1 577	1 253	7	309	1 570	480	909	1 389	1 106	914	2 020
Jönköpings län	1 026	15	209	1 250	1 023	8	205	1 237	359	569	928	924	567	1 491
Kronobergs län	487	5	128	620	470	4	121	595	214	357	571	460	348	808
Kalmar län	625	11	160	796	609	10	164	784	303	446	749	705	454	1 159
Gotlands län	158	5	55	218	153	4	57	214	54	134	188	160	137	297
Blekinge län	442	6	122	570	431	7	125	563	186	312	498	425	315	740
Skåne län	3 628	47	1 171	4 846	3 562	35	1 086	4 684	1 289	2 749	4 038	3 018	2 817	5 835
Hallands län	766	17	232	1 015	784	7	217	1 008	303	596	899	677	620	1 297
Västra Götalands län	4 725	70	1 293	6 089	4 644	51	1 247	5 945	1 706	3 471	5 177	3 854	3 549	7 403
Värmlands län	712	5	220	937	698	11	215	924	350	629	979	813	641	1 454
Örebro län	777	16	240	1 034	766	7	255	1 028	388	606	994	806	621	1 427
Västmanlands län	769	15	224	1 008	734	9	231	974	326	596	922	656	586	1 242
Dalarnas län	648	16	205	869	641	9	213	863	382	618	1 000	848	614	1 462
Gävleborgs län	731	17	241	989	726	13	234	973	330	631	961	861	634	1 495
Västernorrlands län	667	15	191	873	650	14	183	847	342	501	843	735	509	1 244
Jämtlands län	304	2	88	394	300	3	91	394	166	229	395	392	235	627
Västerbottens län	695	14	169	880	680	8	175	863	289	465	754	687	478	1 165
Norbottens län	618	11	167	796	580	7	177	764	304	471	775	706	470	1 176
Hela riket	27 726	444	8 195	36 374	27 462	299	7 906	35 682	9 937	20 632	30 569	22 681	21 000	43 681
Storstadsområden														
Stor-Stockholm	6 445	99	2 083	8 630	6 582	54	1 913	8 553	1 435	4 651	6 086	3 161	4 784	7 945
Stor-Göteborg	2 774	37	774	3 586	2 813	30	677	3 522	816	2 024	2 840	1 802	2 092	3 894
Stor-Malmö	1 795	23	580	2 398	1 829	20	496	2 346	513	1 362	1 875	1 274	1 416	2 690
Riksområden														
Stockholm	6 924	113	2 270	9 310	7 048	66	2 073	9 193	1 585	5 052	6 637	3 551	5 167	8 718
Östra mellansverige	4 570	75	1 274	5 922	4 463	42	1 323	5 831	1 775	3 402	5 177	3 865	3 445	7 310
Småland med öarna	2 296	36	552	2 884	2 255	26	547	2 830	930	1 506	2 436	2 249	1 506	3 755
Sydsverige	4 070	53	1 293	5 416	3 993	42	1 211	5 247	1 475	3 061	4 536	3 443	3 132	6 575
Västsverige	5 491	87	1 525	7 104	5 428	58	1 464	6 953	2 009	4 067	6 076	4 531	4 169	8 700
Norra mellansverige	2 091	38	666	2 795	2 065	33	662	2 760	1 062	1 878	2 940	2 522	1 889	4 411
Mellersta Norrland	971	17	279	1 267	950	17	274	1 241	508	730	1 238	1 127	744	1 871
Övre Norrland	1 313	25	336	1 676	1 260	15	352	1 627	593	936	1 529	1 393	948	2 341

Tabell 5.2

Nyblivna gifta efter tidigare civilstånd samt nyblivna änklings, änkor och fränkskilda efter kön i kommunerna 1999

Newly married by previous marital status and newly widowed and divorced by sex, by municipality 1999

Län	Kommun	Nyblivna gifta						Nyblivna änklings, änkor och fränkskilda								
		Män efter tidigare civilstånd			Kvinnor efter tidigare civilstånd			Män			Kvinnor					
		Ogift	Änkling	Fränksk.	Summa	Ogift	Änka	Fränksk.	Summa	Änkling.	Fränksk.	Summa	Änkor	Fränksk.	Summa	
01	Stockholms län	6 924	113	2 270	9 310	7 048	66	2 073	9 193	1 585	5 052	6 637	3 551	5 167	8 718	
	27 Botkyrka	201	11	115	329	219	7	110	336	52	296	348	97	308	405	
	62 Danderyd	87	4	26	117	86	3	28	117	26	70	96	86	68	154	
	25 Ekerö	86	2	20	108	85	1	18	104	15	68	83	40	62	102	
	36 Haninge	222	3	90	315	226	1	92	319	54	241	295	114	235	349	
	26 Huddinge	301	6	132	439	329	4	95	428	53	242	295	116	238	354	
	23 Järfälla	199	4	62	265	194	1	75	270	49	154	203	126	178	304	
	86 Lidingö	136	1	49	186	128	2	45	175	45	86	131	95	92	187	
	82 Nacka	243	4	87	334	261	4	73	338	57	210	267	127	225	352	
	88 Norrtälje	136	8	62	206	135	4	49	188	56	119	175	143	116	259	
	40 Nykvarn	24	1	8	33	23	-	8	31	8	15	23	9	13	22	
	92 Nynäshamn	67	1	28	96	65	3	25	94	27	59	86	59	63	122	
	28 Salem	46	2	12	60	38	-	13	51	13	36	49	18	44	62	
	91 Sigtuna	118	-	49	167	112	-	49	161	26	114	140	54	121	175	
	63 Sollentuna	186	2	63	251	187	-	57	244	52	136	188	93	145	238	
	84 Solna	284	5	71	360	291	2	57	350	65	155	220	133	146	279	
	80 Stockholm	3 272	40	923	4 235	3 358	24	829	4 215	717	2 075	2 792	1 589	2 123	3 712	
	83 Sundbyberg	172	-	41	213	176	-	38	214	33	85	118	79	90	169	
	81 Södertälje	252	4	89	345	243	5	78	327	59	208	267	179	191	370	
	38 Tyresö	146	3	59	208	152	-	54	206	33	103	136	50	127	177	
	60 Täby	226	6	73	306	224	1	76	301	47	149	196	119	156	275	
	39 Upplands-Bro	79	1	26	106	76	1	33	110	11	71	82	32	63	95	
	14 Upplands-Väsby	111	2	45	158	114	-	41	155	29	80	109	57	86	143	
	15 Vallentuna	68	1	31	100	69	-	28	97	21	64	85	30	68	96	
	87 Vaxholm	35	-	11	46	38	-	10	48	8	27	35	15	30	45	
	20 Värmdö	116	-	51	167	112	2	44	158	13	98	111	51	93	144	
	17 Österåker	111	2	47	160	107	1	48	156	16	91	107	40	86	126	
03	Uppsala län	1 034	19	281	1 335	1 034	9	275	1 319	248	677	925	610	693	1 303	
	81 Enköping	102	2	35	139	94	1	42	137	37	87	124	90	90	180	
	05 Håbo	54	2	17	73	58	1	15	74	12	40	52	21	46	67	
	60 Tierp	59	6	13	78	54	1	19	74	25	42	67	62	44	106	
	80 Uppsala	732	8	192	933	748	5	175	929	144	440	584	343	448	791	
	19 Älvkarleby	24	1	10	35	21	1	11	33	11	29	40	32	27	59	
	82 Östhammar	63	-	14	77	59	-	13	72	19	39	58	62	38	100	
04	Södermanlands län	715	13	239	968	676	10	253	940	333	614	947	687	631	1 318	
	84 Eskilstuna	278	6	88	372	259	4	96	359	110	220	330	238	222	460	
	82 Flen	40	-	10	50	35	2	12	49	25	40	65	52	43	95	
	61 Gnesta	20	1	3	24	17	-	6	23	9	28	37	18	27	45	
	83 Katrineholm	99	-	29	129	88	-	29	117	46	77	123	87	82	169	
	80 Nyköping	125	4	50	179	133	-	50	183	55	110	165	137	121	258	
	81 Oxelösund	26	-	14	40	26	-	12	39	14	21	35	37	21	58	
	86 Strängnäs	73	2	29	104	73	2	30	105	47	65	112	64	68	132	
	88 Trosa	36	-	10	46	31	1	12	44	10	22	32	29	20	49	
	28 Vingåker	18	-	6	24	14	1	6	21	17	31	48	25	27	52	
05	Östergötlands län	1 275	12	290	1 577	1 253	7	309	1 570	480	909	1 389	1 106	914	2 020	
	60 Boxholm	14	-	3	17	15	-	2	17	2	11	13	12	10	22	
	62 Finspång	56	-	10	66	52	-	11	63	30	53	83	62	52	114	
	13 Kinda	24	-	5	29	21	-	7	28	9	22	31	26	18	44	
	80 Linköping	539	3	109	651	523	4	108	635	133	281	414	291	284	575	
	86 Mjölby	63	1	11	75	61	1	15	77	22	48	70	72	44	116	
	83 Motala	113	1	31	145	119	-	29	148	52	73	125	120	82	202	
	81 Norrköping	329	3	81	413	330	2	95	427	155	335	490	363	329	692	
	82 Söderköping	35	3	13	51	34	-	16	50	13	27	40	39	33	72	
	84 Vadstena	21	-	5	26	22	-	4	26	18	15	33	24	17	41	
	63 Valdemarsvik	21	1	11	33	21	-	9	30	17	11	28	32	11	43	
	12 Ydre	12	-	2	14	10	-	4	14	4	3	7	12	3	15	
	61 Åtvidaberg	34	-	7	41	33	-	6	40	22	23	45	34	23	57	
	09 Ödeshöj	14	-	2	16	12	-	3	15	3	7	10	19	8	27	
06	Jönköpings län	1 026	15	209	1 250	1 023	8	205	1 237	359	569	928	924	567	1 491	
	04 Aneby	17	-	6	23	18	-	5	23	7	8	15	15	9	24	
	86 Eksjö	50	1	8	59	53	1	6	60	13	37	50	64	37	101	
	62 Gislaved	108	-	13	121	105	1	13	119	31	51	82	77	45	122	
	17 Gnosjö	44	-	13	57	43	-	8	51	9	22	31	30	24	54	

Tabell 5.2 (forts)

Nyblivna gifta efter tidigare civilstånd samt nyblivna änkringar, änkor och fränskilda efter kön i kommunerna 1999

Län	Kommun	Nyblivna gifta							Nyblivna änkringar, änkor och fränskilda						
		Män efter tidigare civilstånd				Kvinnor efter tidigare civilstånd			Män			Kvinnor			
		Ogift	Änkring	Fränsk.	Summa	Ogift	Änka	Fränsk.	Summa	Änkring.	Fränsk.	Summa	Änkor	Fränsk.	Summa
43	Habo	32	1	6	39	32	-	6	38	15	12	27	21	11	32
80	Jönköping	406	4	77	487	408	3	84	495	141	225	366	322	228	550
42	Mullsjö	18	-	5	23	14	-	6	20	2	14	16	14	14	28
82	Nässjö	89	3	23	115	95	-	21	116	43	46	89	90	42	132
84	Sävsjö	20	2	6	28	19	1	6	26	15	14	29	39	15	54
87	Tranås	37	1	9	47	37	-	9	46	13	25	38	54	29	83
65	Vaggeryd	44	1	9	54	39	-	10	49	13	22	35	31	23	54
85	Vetlanda	61	-	10	71	66	1	8	75	34	40	74	81	42	123
83	Värnamo	100	2	24	126	94	1	23	119	23	53	76	86	48	134
07	Kronobergs län	487	5	128	620	470	4	121	595	214	357	571	460	348	808
64	Alvesta	51	-	8	59	51	-	8	59	19	44	63	51	39	90
61	Lessebo	20	-	8	28	17	-	8	25	12	13	25	27	11	38
81	Ljungby	53	-	23	76	51	-	17	68	31	75	106	82	68	150
67	Markaryd	23	1	7	31	23	1	5	29	10	13	23	37	14	51
63	Tingsryd	35	4	7	46	31	2	12	45	34	16	50	54	17	71
60	Uppvidinge	17	-	10	27	19	-	6	25	12	17	29	26	14	40
80	Växjö	236	-	55	291	232	1	49	282	70	151	221	148	152	300
65	Älmhult	52	-	10	62	46	-	16	62	26	28	54	35	33	68
08	Kalmar län	625	11	160	796	609	10	164	784	303	446	749	705	454	1 159
85	Borgholm	20	-	5	25	24	-	5	29	8	25	33	32	24	56
62	Emmaboda	26	-	6	32	25	-	6	31	24	17	41	35	15	50
60	Hultsfred	43	-	8	51	44	-	4	48	27	26	53	64	31	95
21	Högsby	13	-	3	16	13	1	2	16	8	13	21	22	14	36
80	Kalmar	179	1	42	222	172	1	43	216	70	117	187	149	129	278
61	Mönsterås	37	1	10	48	38	1	7	46	16	31	47	51	27	78
40	Mörbylånga	39	2	14	55	34	1	16	51	11	26	37	31	23	54
81	Nybro	44	-	9	53	38	1	14	54	35	36	71	62	36	98
82	Oskarshamn	81	2	25	108	82	1	24	107	25	48	73	71	45	116
34	Torsås	16	-	1	17	12	1	4	17	12	15	27	21	15	36
84	Vimmerby	45	2	9	56	45	-	13	58	13	20	33	44	20	64
83	Västervik	82	3	28	113	82	3	26	111	54	72	126	123	75	198
09	Gotlands län	158	5	55	218	153	4	57	214	54	134	188	160	137	297
80	Gotland	158	5	55	218	153	4	57	214	54	134	188	160	137	297
10	Blekinge län	442	6	122	570	431	7	125	563	186	312	498	425	315	740
82	Karlshamn	83	2	24	109	85	1	21	107	38	63	101	88	74	162
80	Karlskrona	218	2	53	273	212	4	56	272	81	124	205	149	124	273
60	Olofström	24	1	4	29	17	1	10	28	16	32	48	39	27	66
81	Ronneby	68	-	22	90	73	-	15	88	27	57	84	96	58	154
83	Sölvesborg	49	1	19	69	44	1	23	68	24	36	60	53	32	85
12	Skåne län	3 628	47	1 171	4 846	3 562	35	1 086	4 684	1 289	2 749	4 038	3 018	2 817	5 835
60	Bjuv	58	-	17	75	57	-	17	74	4	37	41	40	34	74
72	Bromölla	38	3	6	47	34	-	9	43	13	25	38	31	23	54
31	Burlöv	49	2	18	69	48	1	15	64	16	44	60	31	50	81
78	Båstad	41	-	9	50	36	1	10	47	22	23	45	51	29	80
85	Eslöv	93	1	21	115	83	1	33	117	37	49	86	59	56	115
83	Helsingborg	429	2	153	584	400	4	134	538	127	330	457	296	355	651
93	Hässleholm	148	-	43	191	132	-	46	178	59	106	165	122	105	227
84	Höganäs	70	-	22	92	77	-	22	99	31	50	81	75	51	126
66	Hörby	30	-	12	42	32	-	9	41	23	36	59	53	37	90
67	Höör	42	2	14	58	38	2	13	53	23	25	48	37	30	67
76	Klippan	43	-	15	58	42	-	15	57	19	36	55	47	32	79
90	Kristianstad	189	-	77	266	194	2	68	264	95	168	263	220	172	392
61	Kävlinge	78	2	26	106	78	3	21	102	25	75	100	53	78	131
82	Landskrona	116	5	50	171	106	3	53	162	50	103	153	108	100	208
62	Lomma	43	1	23	67	50	2	15	67	15	35	50	54	36	90
81	Lund	403	3	90	496	410	3	74	487	85	204	289	172	227	399
80	Malmö	900	10	325	1 235	908	9	279	1 197	276	793	1 069	700	807	1 507
73	Osby	37	2	3	42	31	-	7	38	19	22	41	31	19	50
75	Perstorp	33	-	3	36	21	-	13	34	6	19	25	18	19	37
91	Simrishamn	34	-	13	47	31	1	9	41	27	37	64	76	36	112
65	Sjöbo	42	2	23	67	49	-	19	68	27	42	69	56	29	85
64	Skurup	35	1	16	52	34	-	16	50	8	26	34	34	32	66

Tabell 5.2 (forts)
Nyblivna gifta efter tidigare civilstånd samt nyblivna änkingar, änkor och fränkskilda efter kön i kommunerna 1999

Län	Kommun	Nyblivna gifta				Nyblivna änkingar, änkor och fränkskilda									
		Män efter tidigare civilstånd				Kvinnor efter tidigare civilstånd				Män			Kvinnor		
		Ogift	Änking	Fränsk.	Summa	Ogift	Änka	Fränsk.	Summa	Änking.	Fränsk.	Summa	Änkor	Fränsk.	Summa
	30 Staffanstorps	67	3	14	84	62	1	16	79	13	38	51	30	40	70
	14 Svalöv	35	-	10	45	32	-	13	45	12	29	41	32	33	65
	63 Svedala	61	2	20	83	66	-	16	82	14	37	51	53	38	91
	70 Tomelilla	27	-	8	35	25	1	8	34	22	16	38	42	20	62
	87 Trelleborg	102	-	35	137	111	1	35	147	40	77	117	106	79	185
	33 Vellinge	92	-	29	121	96	-	25	121	29	59	88	75	61	136
	86 Ystad	82	3	20	105	73	-	23	96	45	42	87	93	40	133
	77 Åstorp	50	-	14	64	47	-	14	61	19	41	60	28	37	65
	92 Ängelholm	107	-	29	136	102	-	26	128	59	82	141	127	74	201
	57 Örkelljunga	25	1	8	34	23	-	6	29	12	16	28	28	11	39
	56 Östra Göinge	29	2	5	36	34	-	7	41	17	27	44	40	27	67
13	Hallands län	766	17	232	1 015	784	7	217	1 008	303	596	899	677	620	1 297
	82 Falkenberg	93	1	27	121	92	-	28	120	51	76	127	111	77	188
	80 Halmstad	215	11	75	301	225	2	74	301	101	197	298	201	197	398
	15 Hylte	22	-	7	29	19	-	5	24	17	20	37	33	17	50
	84 Kungsbacka	218	1	71	290	234	3	59	296	58	145	203	134	162	296
	81 Laholm	61	1	13	75	54	1	15	70	25	28	53	58	34	92
	83 Varberg	157	3	39	199	160	1	36	197	51	130	181	140	133	273
14	Västra Götalands län	4 725	70	1 293	6 089	4 644	51	1 247	5 945	1 706	3 471	5 177	3 854	3 549	7 403
	40 Ale	76	1	17	94	76	1	15	92	19	45	64	63	55	118
	89 Alingsås	95	-	26	121	103	-	25	128	46	78	124	107	76	183
	60 Bengtsfors	28	1	8	37	29	1	6	36	14	12	26	25	12	37
	43 Bollebygd	23	-	12	35	28	1	8	37	6	18	24	24	13	37
	90 Borås	308	2	87	397	301	5	84	391	110	226	336	273	243	516
	38 Dals-Ed	10	2	5	17	11	-	3	14	8	12	20	13	9	22
	45 Essunga	12	1	6	19	14	-	3	17	5	10	15	22	7	29
	99 Falköping	93	3	16	112	80	1	21	102	32	43	75	100	38	138
	39 Färgelanda	19	-	10	29	18	-	9	27	6	11	17	15	11	26
	44 Grästorp	15	1	3	19	10	-	8	18	8	8	16	26	6	32
	47 Gullspång	11	-	7	18	13	1	5	19	5	4	9	21	8	29
	80 Göteborg	1 803	25	468	2 296	1 826	19	416	2 263	503	1 265	1 768	1 098	1 289	2 387
	71 Götene	25	2	12	39	25	-	11	36	17	22	39	49	31	80
	66 Herrljunga	23	-	7	30	22	-	8	30	11	20	31	31	15	46
	97 Hjo	15	-	11	26	14	-	12	26	10	21	31	30	21	51
	01 Härryda	96	-	28	124	95	-	25	120	35	58	93	48	60	108
	46 Karlsborg	21	2	2	25	18	-	4	22	8	15	23	30	8	38
	82 Kungälv	99	-	35	134	90	-	32	122	41	80	121	88	80	168
	41 Lerum	104	2	28	134	105	1	28	134	28	79	107	67	81	148
	94 Lidköping	126	1	19	146	116	1	23	140	60	75	135	94	72	166
	62 Lilla Edet	34	1	11	46	27	-	16	43	9	36	45	32	30	62
	84 Lysekil	45	3	15	63	47	1	15	63	20	29	49	44	33	77
	93 Mariestad	41	-	11	52	40	1	10	51	26	49	75	73	50	123
	63 Mark	86	1	17	104	82	2	20	104	46	64	110	92	68	160
	61 Mellerud	28	-	14	42	28	-	14	42	13	14	27	31	13	44
	30 Munkedal	28	-	7	35	30	-	8	38	15	16	31	38	18	56
	81 Mölndal	176	2	50	229	186	3	39	228	55	150	205	130	158	288
	21 Orust	38	1	12	51	38	2	15	55	15	34	49	53	24	77
	02 Partille	82	4	38	124	85	1	28	114	31	90	121	74	93	167
	95 Skara	65	-	16	81	63	-	20	83	20	45	65	56	43	99
	96 Skövde	161	3	21	185	151	-	33	184	56	110	166	126	124	250
	27 Sotenäs	28	-	11	39	27	-	11	38	13	23	36	32	30	62
	15 Stenungsund	52	2	23	77	50	1	25	76	17	60	77	28	65	93
	86 Strömstad	30	-	10	40	29	-	10	39	16	26	42	38	29	67
	65 Svenljunga	29	1	6	36	31	1	6	38	9	27	36	34	26	60
	35 Tanum	32	1	11	44	26	1	16	43	15	24	39	27	24	51
	72 Tibro	28	-	7	35	29	-	6	35	21	22	43	37	25	62
	98 Tidaholm	27	1	7	35	28	-	4	32	17	16	33	31	18	49
	19 Tjörn	37	-	10	47	33	-	7	40	19	39	58	44	37	81
	52 Tranemo	32	-	13	45	30	-	7	37	24	24	48	41	25	66
	88 Trollhättan	185	1	57	243	166	3	53	222	69	139	208	137	152	289
	73 Töreboda	24	-	2	26	17	-	7	24	15	15	30	26	15	41
	85 Uddevalla	144	2	41	187	124	1	49	174	49	118	167	147	105	252

Tabell 5.2 (forts)

Nyblivna gifta efter tidigare civilstånd samt nyblivna änklings, änkor och fränskilda efter kön i kommunerna 1999

Län	Nyblivna gifta								Nyblivna änklings, änkor och fränskilda						
	Män efter tidigare civilstånd				Kvinnor efter tidigare civilstånd				Män			Kvinnor			
	Ogift	Änking	Fränsk.	Summa	Ogift	Änka	Fränsk.	Summa	Änking.	Fränsk.	Summa	Änkor	Fränsk.	Summa	
91 Ulricehamn	62	1	11	74	58	1	11	70	32	39	71	57	44	101	
70 Vara	37	1	9	47	33	-	12	45	17	30	47	37	26	63	
42 Vårgårda	33	-	10	43	30	1	11	42	9	21	30	28	28	56	
87 Vänersborg	92	2	31	125	95	-	34	129	53	75	128	84	75	159	
92 Åmål	36	-	9	45	34	-	11	45	23	21	44	25	24	49	
07 Öckerö	31	-	6	37	33	1	3	37	10	13	23	28	12	40	
17 Värmlands län	712	5	220	937	698	11	215	924	350	629	979	813	641	1 454	
84 Arvika	65	1	25	91	63	2	26	91	27	54	81	75	53	128	
30 Eda	25	-	7	32	25	-	9	34	9	26	35	39	21	60	
82 Filipstad	31	-	9	40	33	-	7	40	18	28	46	36	27	63	
63 Forshaga	45	-	12	57	40	1	17	58	14	40	54	27	41	68	
64 Grums	28	-	7	35	23	-	7	30	12	25	37	29	27	56	
83 Hagfors	34	-	14	48	34	1	13	48	20	37	57	55	39	94	
61 Hammarö	33	-	13	46	32	1	16	49	15	38	53	28	37	65	
80 Karlstad	241	2	72	315	245	3	59	307	85	172	257	180	188	368	
15 Kil	26	1	13	40	30	-	12	42	13	27	40	39	20	59	
81 Kristinehamn	52	-	16	68	53	1	12	66	44	60	104	79	65	144	
62 Munkfors	7	1	4	12	8	-	4	12	10	10	20	24	8	32	
60 Storfors	10	-	4	14	10	-	4	14	12	17	29	22	19	41	
66 Sunne	28	-	6	34	27	-	5	32	12	25	37	47	28	75	
85 Säffle	36	-	7	43	35	-	7	42	30	24	54	47	25	72	
37 Torsby	22	-	5	27	15	-	9	24	16	24	40	51	22	73	
65 Årjäng	29	-	6	35	25	2	8	35	13	22	35	35	21	56	
18 Örebro län	777	16	240	1 034	766	7	255	1 028	388	606	994	806	621	1 427	
82 Askersund	23	-	11	34	19	-	18	37	10	21	31	40	19	59	
62 Degerfors	24	-	8	32	23	1	4	28	10	29	39	42	25	67	
61 Hallsberg	34	1	11	46	33	-	11	44	28	34	62	47	35	82	
63 Hällefors	14	1	3	18	14	-	4	18	19	15	34	37	16	53	
83 Karlskoga	88	1	31	121	91	1	30	122	57	61	118	116	60	176	
81 Kumla	74	3	11	88	68	1	18	87	22	50	72	49	47	96	
60 Laxå	10	-	5	15	10	-	1	11	8	12	20	22	10	32	
14 Lekeberg	18	1	10	29	19	-	12	31	7	16	23	19	12	31	
85 Lindesberg	66	1	23	90	60	1	26	87	46	42	88	86	40	126	
64 Ljusnarsberg	17	-	6	23	21	-	4	25	20	6	26	21	9	30	
84 Nora	35	-	9	44	28	-	14	42	12	19	31	28	15	43	
80 Örebro	374	8	112	494	380	3	113	496	149	301	450	299	333	632	
19 Västmanlands län	769	15	224	1 008	734	9	231	974	326	596	922	656	586	1 242	
84 Arboga	60	1	9	70	50	-	17	67	21	39	60	50	36	86	
82 Fagersta	31	-	12	43	35	-	9	44	25	30	55	43	29	72	
61 Hallstahammar	34	1	17	52	34	-	14	48	24	36	60	41	33	74	
17 Heby	31	-	8	39	30	-	12	42	13	30	43	37	27	64	
60 Kungsör	19	-	11	30	21	1	9	31	14	9	23	23	9	32	
83 Köping	61	-	12	73	50	1	17	68	36	69	105	56	68	124	
62 Norberg	12	-	7	19	9	1	7	17	9	10	19	15	14	29	
81 Sala	68	-	19	87	66	1	20	87	22	46	68	57	45	102	
04 Skinnskatteberg	14	-	4	18	10	1	5	16	8	7	15	16	4	20	
07 Surahammar	23	-	9	32	20	-	9	29	14	24	38	31	23	54	
80 Västerås	416	13	116	545	409	4	112	525	140	296	436	287	298	585	
20 Dalarnas län	648	16	205	869	641	9	213	863	382	618	1 000	848	614	1 462	
84 Avesta	47	1	14	62	49	1	14	64	33	49	82	64	45	109	
81 Borlänge	136	2	39	177	140	1	32	173	51	123	174	119	130	249	
80 Falun	153	3	33	189	146	-	41	187	61	114	175	144	115	259	
26 Gagnef	27	-	5	32	21	1	11	33	18	14	32	34	13	47	
83 Hedemora	28	1	12	41	28	-	13	41	24	43	67	46	46	92	
29 Leksand	29	1	12	42	31	-	12	43	19	28	47	51	32	83	
85 Ludvika	65	7	30	102	64	4	33	101	46	65	111	92	67	159	
23 Malung	17	1	6	24	13	-	7	20	17	23	40	42	20	62	
62 Mora	37	-	11	48	38	1	13	52	25	39	64	60	40	100	
34 Orsa	17	-	4	21	19	-	2	21	8	23	31	30	19	49	
31 Rättvik	15	-	12	27	20	1	7	28	24	19	43	32	22	54	
61 Smedjebacken	28	-	7	35	23	-	8	31	19	28	47	40	23	63	
82 Säter	19	-	11	30	23	-	7	30	7	28	35	27	25	52	

Tabell 5.2 (forts)

Nyblivna gifta efter tidigare civilstånd samt nyblivna änklings, änkor och fränkskilda efter kön i kommunerna 1999

Län	Kommun	Nyblivna gifta				Nyblivna änklings, änkor och fränkskilda									
		Män efter tidigare civilstånd				Kvinnor efter tidigare civilstånd				Män			Kvinnor		
		Ogift	Änking	Fränksk.	Summa	Ogift	Änka	Fränksk.	Summa	Änking.	Fränksk.	Summa	Änkor	Fränksk.	Summa
	21 Vansbro	15	-	4	19	12	-	7	19	19	12	31	33	10	43
	39 Älvdalen	15	-	5	20	14	-	6	20	11	10	21	34	7	41
21	Gävleborgs län	731	17	241	989	726	13	234	973	330	631	961	861	634	1 495
	83 Bollnäs	70	1	18	89	71	1	13	85	37	68	105	85	62	147
	80 Gävle	278	2	76	356	275	3	72	350	86	216	302	230	237	467
	04 Hofors	22	2	9	33	21	1	10	32	12	31	43	37	25	62
	84 Hudiksvall	87	3	29	119	80	2	35	117	45	78	123	112	78	190
	61 Ljusdal	54	2	11	67	52	-	15	67	26	36	62	49	39	88
	32 Nordanstig	25	1	15	41	28	2	10	40	13	19	32	39	17	56
	01 Ockelbo	20	-	8	28	17	1	6	24	13	12	25	20	11	31
	21 Ovanåker	18	-	5	23	20	1	5	26	13	29	42	47	25	72
	81 Sandviken	88	3	38	129	97	-	36	133	48	83	131	148	84	232
	82 Söderhamn	69	3	32	104	65	2	32	99	37	59	96	94	56	150
22	Västernorrlands län	667	15	191	873	650	14	183	847	342	501	843	735	509	1 244
	80 Härnösand	49	2	24	75	51	3	20	74	28	51	79	78	62	140
	82 Kramfors	54	-	20	74	50	2	15	67	42	43	85	80	38	118
	83 Sollefteå	55	1	13	69	54	1	11	66	27	38	65	93	42	135
	81 Sundsvall	308	4	74	386	296	3	79	378	109	183	292	219	188	407
	62 Timrå	38	2	21	61	40	1	17	58	24	49	73	44	41	85
	60 Ånge	27	-	10	37	28	-	8	36	23	19	42	32	19	51
	84 Ömsköldsvik	136	6	29	171	131	4	33	168	89	118	207	189	119	308
23	Jämtlands län	304	2	88	394	300	3	91	394	166	229	395	392	235	627
	26 Berg	17	-	2	19	14	-	2	16	13	13	26	24	12	36
	05 Bräcke	13	-	6	19	12	1	8	21	15	7	22	35	3	38
	61 Härjedalen	27	-	4	31	24	-	5	29	12	17	29	34	16	50
	09 Krokom	33	-	11	44	39	1	6	46	19	25	44	42	28	70
	03 Ragunda	12	1	7	20	12	-	7	19	14	10	24	28	11	39
	13 Strömsund	24	-	10	34	24	-	9	33	23	31	54	63	26	89
	21 Åre	23	-	6	29	19	-	10	29	6	15	21	30	14	44
	80 Östersund	155	1	42	198	156	1	44	201	64	111	175	136	125	261
24	Västerbottens län	695	14	169	880	680	8	175	863	289	465	754	687	478	1 165
	03 Bjuvholm	7	2	3	12	7	1	2	10	5	6	11	8	6	14
	25 Dorotea	8	-	3	11	9	-	1	10	4	3	7	15	3	18
	81 Lycksele	21	1	9	31	22	-	11	33	17	14	31	40	13	53
	18 Malå	8	-	4	12	9	-	4	13	5	8	13	14	6	20
	01 Nordmaling	15	-	4	19	15	-	4	19	15	15	30	32	13	45
	17 Norsjö	9	-	-	9	8	1	3	12	13	7	20	8	4	12
	09 Robertsfors	10	-	5	15	9	-	5	14	6	12	18	15	10	25
	82 Skellefteå	169	5	35	210	168	2	40	210	93	122	215	224	119	343
	22 Sorsele	11	-	2	13	9	-	4	13	5	3	8	20	4	24
	21 Storuman	21	-	2	23	19	1	3	23	10	5	15	20	2	22
	80 Umeå	356	5	87	449	349	3	83	435	80	222	302	186	257	443
	62 Vilhelmina	14	1	5	20	13	-	4	17	13	12	25	28	12	40
	04 Vindeln	18	-	3	21	18	-	3	21	11	10	21	32	6	38
	60 Vännäs	18	-	5	23	18	-	3	21	8	22	30	26	20	46
	63 Åsele	10	-	2	12	7	-	5	12	4	4	8	19	3	22
25	Norbottens län	618	11	167	796	580	7	177	764	304	471	775	706	470	1 176
	06 Arjeplog	3	-	1	4	2	-	2	4	11	5	16	13	4	17
	05 Arvidsjaur	11	-	2	13	11	-	1	12	11	9	20	23	11	34
	82 Boden	68	2	28	98	69	1	28	98	44	55	99	74	56	130
	23 Gällivare	28	3	12	43	27	-	15	42	21	35	56	66	34	100
	83 Haparanda	24	1	8	33	21	2	9	32	8	14	22	35	20	55
	10 Jokkmokk	11	-	5	16	8	-	4	12	6	20	26	20	18	38
	14 Kalix	37	-	10	47	35	-	16	51	27	37	64	58	36	94
	84 Kiruna	60	1	16	77	61	1	13	75	17	52	69	48	58	106
	80 Luleå	219	3	56	278	205	1	48	254	75	144	219	155	139	294
	21 Pajala	13	-	1	14	12	-	1	13	17	3	20	19	2	21
	81 Piteå	102	1	15	118	94	2	24	120	40	59	99	114	55	169
	60 Älvsbyn	21	-	4	25	15	-	9	24	11	20	31	36	20	56
	13 Övertalix	7	-	4	11	7	-	1	8	4	6	10	16	7	23
	18 Övertorneå	14	-	5	19	13	-	6	19	12	12	24	29	10	39

Tabell 5.3
Nyblivna gifta efter kön, ålder och tidigare civilstånd 1999
 Newly married by sex, age and previous marital status 1999

Ålder	Män efter tidigare civilstånd				Kvinnor efter tidigare civilstånd			
	Ogift	Änkling	Frånsk.	Summa	Ogift	Änka	Frånsk.	Summa
15	-	-	-	-	1	-	-	1
16	1	-	-	1	4	-	-	4
17	5	-	-	5	35	-	-	35
18	38	-	-	38	245	-	-	245
19	71	-	-	71	317	-	-	318
20	120	-	-	120	415	-	2	417
21	219	-	1	220	538	-	13	551
22	317	1	4	322	703	1	21	726
23	512	-	5	517	952	-	26	978
24	708	-	11	720	1 292	-	37	1 329
25	1 110	-	23	1 133	1 794	-	53	1 849
26	1 410	-	22	1 432	2 036	1	95	2 132
27	1 769	-	48	1 818	2 269	1	90	2 361
28	1 985	1	67	2 053	2 249	2	130	2 383
29	1 979	-	71	2 050	2 122	-	180	2 302
30	2 124	3	104	2 233	1 848	4	194	2 046
31	2 036	1	121	2 158	1 611	5	214	1 830
32	1 928	1	154	2 084	1 598	3	243	1 845
33	1 694	3	183	1 880	1 199	8	272	1 480
34	1 524	2	263	1 790	1 045	9	320	1 374
35	1 244	-	233	1 478	906	5	327	1 239
36	1 055	3	214	1 272	698	4	302	1 005
37	815	4	251	1 070	563	8	296	867
38	662	1	258	922	444	4	261	710
39	670	4	271	945	469	4	286	760
40	564	4	246	814	377	3	269	649
41	477	4	298	779	269	8	281	558
42	388	4	273	665	212	8	249	469
43	323	2	302	627	161	6	245	412
44	276	9	296	581	165	11	267	443
45	227	10	271	508	139	6	267	412
46	204	10	284	498	127	4	254	385
47	185	2	285	472	113	11	237	361
48	143	12	290	445	109	6	254	369
49	161	5	327	493	80	6	288	374
50	151	13	321	485	71	9	263	343
51	110	13	298	421	52	8	239	299
52	102	26	295	424	49	8	207	264
53	91	16	304	411	38	7	216	262
54	69	14	254	337	23	9	201	234
55	54	16	262	332	29	10	162	201
56	43	31	198	272	18	5	122	145
57	31	14	180	225	10	6	105	121
58	21	5	134	160	9	8	87	104
59	22	12	154	188	13	8	73	94
60	20	16	102	138	6	5	55	66
61	14	15	91	120	8	3	44	55
62	7	19	67	93	3	7	29	39
63	8	10	59	77	7	5	27	39
64	6	13	50	69	2	9	21	32
65	2	13	52	67	6	10	11	27
66	6	10	36	52	4	1	10	15
67	3	10	21	34	1	6	8	15
68	4	5	27	36	1	5	8	14
69	3	9	16	28	1	5	10	16
70	2	4	19	25	-	6	5	11
71	3	9	11	23	-	2	9	11
72	1	5	8	14	1	6	4	11
73	1	7	12	20	-	4	4	8
74	2	8	12	22	3	-	5	8

Tabell 5.3 (forts)
Nyblivna gifta efter kön, ålder och tidigare civilstånd 1999

Ålder	Män efter tidigare civilstånd				Kvinnor efter tidigare civilstånd			
	Ogift	Änkling	Frånsk.	Summa	Ogift	Änka	Frånsk.	Summa
75	1	5	12	18	-	4	2	6
76	1	6	6	13	-	4	-	4
77	-	5	4	9	-	1	1	2
78	-	12	4	16	-	1	2	3
79	-	1	3	4	-	3	1	4
80	-	-	-	-	1	1	-	2
81	-	3	-	3	-	-	-	-
82	1	3	1	5	1	1	-	2
83	-	1	1	2	-	-	-	-
84	-	2	2	4	-	-	2	2
85	2	2	1	5	-	1	-	1
86	1	2	-	3	-	1	-	1
87	-	1	-	1	-	-	-	-
88	-	1	-	1	-	2	-	2
89	-	-	-	-	-	-	-	-
90	-	-	-	-	-	-	-	-
91	-	1	2	3	-	-	-	-
Summa	27 726	444	8 195	36 374	27 462	299	7 906	35 682
15-19	115	-	-	115	602	-	-	603
20-24	1 876	1	21	1 899	3 900	1	99	4 001
25-29	8 253	1	231	8 486	10 470	4	548	11 027
30-34	9 306	10	825	10 145	7 301	29	1 243	8 575
35-39	4 446	12	1 227	5 687	3 080	25	1 472	4 581
40-44	2 028	23	1 415	3 466	1 184	36	1 311	2 531
45-49	920	39	1 457	2 416	568	33	1 300	1 901
50-54	523	82	1 472	2 078	233	41	1 126	1 402
55-59	171	78	928	1 177	79	37	549	665
60-64	55	73	369	497	26	29	176	231
65-69	18	47	152	217	13	27	47	87
70-74	9	33	62	104	4	18	27	49
75-79	2	29	29	60	-	13	6	19
80-84	1	9	4	14	2	2	2	6
85-89	3	6	1	10	-	4	-	4
90-	-	1	2	3	-	-	-	-

Tabell 5.4
Ingångna äktenskap (där båda makarna vid giftermålet var folkbokförda i Sverige) efter makarnas ålder 1999
 Marriages contracted (where both husband and wife are registered in Sweden at the time of marriage) by age of spouses 1999

Mannens ålder	Hustruns ålder															Summa		
	-15	16	17	18	19	20-24	25-29	30-34	35-39	40-44	45-49	50-54	55-59	60-64	65-69		70-74	75-
-17	-	-	-	-	-	1	-	-	-	-	-	-	-	-	-	-	-	1
18	-	-	-	8	2	11	1	-	-	-	-	-	-	-	-	-	-	22
19	-	-	2	10	14	17	-	-	-	-	-	-	-	-	-	-	-	43
20-24	-	-	4	60	112	1 072	319	64	4	1	1	-	-	-	-	-	-	1 637
25-29	-	-	-	39	41	1 693	4 984	1 018	142	29	9	-	-	1	-	1	-	7 957
30-34	-	-	-	9	26	498	3 985	3 972	840	184	25	4	2	-	-	-	-	9 545
35-39	-	-	-	1	11	118	887	2 120	1 584	386	94	12	2	-	-	-	-	5 215
40-44	-	-	-	-	-	36	222	684	1 098	772	257	72	18	1	-	-	-	3 160
45-49	-	-	-	-	-	16	78	218	428	578	547	229	49	7	1	-	-	2 151
50-54	-	-	-	-	1	6	27	100	179	312	583	523	127	33	4	1	2	1 898
55-59	-	-	-	-	-	2	7	27	58	92	234	343	217	49	13	1	1	1 044
60-64	-	-	-	-	-	1	2	8	13	21	53	115	135	58	18	6	1	431
65-69	-	-	-	-	-	-	-	2	2	7	14	36	54	43	21	6	-	185
70-74	-	-	-	-	-	-	-	-	1	2	2	9	24	19	17	17	7	98
75-	-	-	-	-	-	-	-	-	-	1	1	4	9	12	9	17	18	71
Summa	-	-	6	127	207	3 471	10 512	8 213	4 349	2 385	1 820	1 347	637	223	83	49	29	33 458

Tabell 5.5
Nyblivna gifta efter kön och medborgarskap 1999
 Newly married by sex and citizenship 1999

Mannens medborgarskapsland	Kvinnan folkbokförd i Sverige, efter medborgarskapsland													
	Norden	därav					EU 15 utom Danmark och Finland	därav			Övriga Europa	därav		
		Sverige	Danmark	Finland	Island	Norge		Grek- land	Stor- britannien och Nord- irland	Tyskland		Bosnien- Herce- govina	Jugo- slavien	
Mannen folk- bokförd i Sverige														
Norden	30 711	29 975	118	409	20	189	231	10	52	79	428	37	35	
Sverige	30 140	29 548	90	314	18	170	217	10	49	72	420	37	35	
Danmark	173	145	27	-	-	1	6	-	-	4	1	-	-	
Finland	235	141	1	92	-	1	5	-	2	2	6	-	-	
Island	23	20	-	1	2	-	-	-	-	-	-	-	-	
Norge	140	121	-	2	-	17	3	-	1	1	1	-	-	
EU15 u. Danm. o. Finl.	370	361	1	6	-	2	35	2	4	13	5	1	-	
Grekland	25	25	-	-	-	-	2	2	-	-	1	1	-	
Storbritann. o. Nordirl.	129	126	-	3	-	-	7	-	4	-	1	-	-	
Tyskland	72	70	-	1	-	1	12	-	-	11	-	-	-	
Europa u. EU15 o. Nord.	153	151	-	1	-	1	-	-	-	-	168	104	23	
Bosnien-Hercegovina	43	41	-	1	-	1	-	-	-	-	109	100	4	
Jugoslavien	33	33	-	-	-	-	-	-	-	-	21	3	18	
Polen	24	24	-	-	-	-	-	-	-	-	18	-	-	
Afrika	60	59	-	1	-	-	1	-	-	-	-	-	-	
Somalia	6	6	-	-	-	-	-	-	-	-	-	-	-	
Nordamerika	127	121	2	1	1	2	4	-	-	1	4	-	-	
USA	90	87	-	1	1	1	4	-	-	1	4	-	-	
Sydamerika	53	51	-	2	-	-	1	-	-	-	2	1	-	
Chile	28	26	-	2	-	-	1	-	-	-	2	1	-	
Asien	165	160	2	2	-	1	4	-	-	2	6	-	-	
Irak	22	22	-	-	-	-	1	-	-	-	4	-	-	
Iran	38	37	1	-	-	-	-	-	-	-	1	-	-	
Turkiet	30	28	-	1	-	1	1	-	-	1	-	-	-	
Oceanien	26	26	-	-	-	-	-	-	-	-	2	-	-	
Övriga inkl. okänt	13	10	2	1	-	-	-	-	-	-	1	-	-	
Summa	31 678	30 914	125	423	21	195	276	12	56	95	616	143	58	
Mannen ej folk- bokförd i Sverige	1 726	1 684	8	21	1	12	21	1	3	6	135	33	36	
Samtliga	33 404	32 598	133	444	22	207	297	13	59	101	751	176	94	

Polen	Afrika därav Somalia	Nord- amerika	därav USA	Syd- amerika	därav Chile	Asien därav	Irak	Iran	Turket	Ocean- ien	Övriga länder inkl. okänt	Summa	Kvinnan ej folk- bokförd i Sverige	Samtliga	
123	72	17	121	79	88	23	369	32	34	25	16	18	32 054	2 115	34 169
119	71	17	118	78	85	22	366	32	34	25	15	16	31 448	2 055	33 503
-	1	-	1	-	1	-	-	-	-	-	-	-	183	19	202
3	-	-	2	1	1	1	1	-	-	-	1	1	252	27	279
-	-	-	-	-	-	-	-	-	-	-	-	1	24	2	26
1	-	-	-	-	1	-	2	-	-	-	-	-	147	12	159
-	1	-	1	1	2	-	11	2	-	-	1	-	426	34	460
-	-	-	-	-	-	-	-	-	-	-	-	-	28	2	30
-	-	-	-	-	1	-	4	-	-	-	1	-	143	6	149
-	-	-	1	1	-	-	1	-	-	-	-	-	86	8	94
19	-	-	-	-	-	-	-	-	-	-	-	2	323	189	512
-	-	-	-	-	-	-	-	-	-	-	-	1	153	49	202
-	-	-	-	-	-	-	-	-	-	-	-	-	54	62	116
18	-	-	-	-	-	-	-	-	-	-	-	-	42	27	69
-	24	14	1	-	-	-	-	-	-	-	-	-	86	86	172
-	12	12	-	-	-	-	-	-	-	-	-	-	18	43	61
-	-	-	10	4	2	1	1	-	-	-	1	-	149	14	163
-	-	-	4	4	1	1	1	-	-	-	1	-	105	2	107
1	-	-	-	-	19	12	1	-	1	-	-	-	76	35	111
1	-	-	-	-	13	12	1	-	1	-	-	-	45	25	70
3	2	1	1	-	-	-	114	56	14	19	-	2	294	411	705
2	1	-	1	-	-	-	54	50	1	1	-	-	83	172	255
-	1	1	-	-	-	-	16	3	13	-	-	-	56	51	107
-	-	-	-	-	-	-	18	-	-	18	-	-	49	32	81
-	-	-	-	-	-	-	1	-	-	-	-	-	29	1	30
-	1	-	-	-	-	-	3	-	-	-	-	3	21	31	52
146	100	32	134	84	111	36	500	90	49	44	18	25	33 458	2 916	36 374
24	53	25	8	3	40	26	230	68	22	46	-	11	2 224		2 224
170	153	57	142	87	151	62	730	158	71	90	18	36	35 682	2 916	38 598

Tabell 5.6
Nyblivna gifta efter kön och födelse land 1999
 Newly married by sex and country of birth 1999

Männens födelse land	Kvinnan folkbokförd i Sverige, efter födelse land												
	Norden	därav	EU 15					därav	Tyskland			Övriga	därav
	Sverige	Danmark	Finland	Island	Norge	utom Danmark och Finland	Grek- land	Stor- britannien och Nord- irland			Europa	Bosnien- Herce- govina	Jugo- slavien
Mannen folk- bokförd i Sverige													
Norden	29 064	27 946	162	735	15	206	265	11	52	97	509	13	56
Sverige	28 162	27 268	133	563	13	185	254	10	49	94	484	13	55
Danmark	198	168	26	3	-	1	1	-	-	1	5	-	-
Finland	526	358	2	163	1	2	6	-	2	2	14	-	-
Island	24	21	-	2	1	-	-	-	-	-	1	-	1
Norge	154	131	1	4	-	18	4	1	1	-	5	-	-
EU15 u. Danm. o. Finl.	384	371	2	9	-	2	39	3	6	14	23	3	3
Grekland	29	29	-	-	-	-	4	3	-	1	4	1	-
Storbritann. o. Nordirl.	116	114	-	1	-	1	9	-	6	-	3	-	1
Tyskland	102	97	1	4	-	-	12	-	-	12	6	-	-
Europa u. EU15 o. Nord.	239	225	3	10	-	1	3	-	1	1	382	164	85
Bosnien-Hercegovina	39	35	-	3	-	1	-	-	-	-	161	137	20
Jugoslavien	86	83	1	2	-	-	2	-	1	-	90	22	62
Polen	33	33	-	-	-	-	-	-	-	-	66	-	-
Afrika	88	82	1	5	-	-	1	-	-	-	2	-	1
Somalia	1	1	-	-	-	-	-	-	-	-	-	-	-
Nordamerika	141	134	1	3	1	2	7	-	-	3	6	-	1
USA	92	88	-	2	1	1	6	-	-	2	5	-	1
Sydamerika	94	89	-	5	-	-	4	-	-	-	6	1	-
Chile	36	33	-	3	-	-	2	-	-	-	5	1	-
Asien	280	264	2	12	1	1	6	1	-	4	43	2	3
Irak	24	24	-	-	-	-	-	-	-	-	11	1	-
Iran	66	60	2	4	-	-	-	-	-	-	13	1	2
Turkiet	44	42	-	2	-	-	4	1	-	3	4	-	-
Oceanien	30	28	1	1	-	-	-	-	-	-	2	-	-
Övriga inkl. okänt	3	3	-	-	-	-	2	-	-	1	2	-	-
Summa	30 323	29 142	172	780	17	212	327	15	59	120	975	183	149
Mannen ej folk- bokförd i Sverige	1 176	1 118	4	41	1	12	28	2	8	7	277	51	103
Samtliga	31 499	30 260	176	821	18	224	355	17	67	127	1 252	234	252

Polen	Afrika	därav Somalia	Nord- amerika	därav USA	Syd- amerika	därav Chile	Asien	därav Irak	Iran	Turkiet	Ocean- ien	Övriga länder inkl. okänt	Summa	Kvinnan ej folk- bokförd i Sverige	Samtliga
181	79	5	130	74	162	61	604	11	64	18	20	30	30 863	1 136	31 999
168	75	5	125	72	158	59	584	11	61	18	18	27	29 887	1 048	30 935
2	1	-	2	-	1	-	2	-	-	-	1	1	212	21	233
8	2	-	3	2	2	2	11	-	2	-	1	1	566	56	622
-	-	-	-	-	-	-	-	-	-	-	-	1	26	2	28
3	1	-	-	-	1	-	7	-	1	-	-	-	172	9	181
6	1	-	2	2	9	3	17	1	1	2	1	1	477	56	533
2	-	-	-	-	1	1	-	-	-	-	-	-	38	8	46
1	-	-	-	-	3	1	8	-	1	-	-	-	139	12	151
2	-	-	1	1	-	-	4	-	-	2	-	1	126	12	138
71	-	-	2	1	3	2	11	1	3	3	-	5	645	387	1 032
-	-	-	-	-	-	-	1	-	1	-	-	1	202	77	279
1	-	-	-	-	1	1	3	-	-	2	-	-	182	134	316
64	-	-	1	1	1	1	1	-	-	-	-	-	102	66	168
-	89	29	3	-	3	2	8	1	2	1	-	-	194	250	444
-	25	22	-	-	-	-	-	-	-	-	-	-	26	53	79
-	-	-	17	2	7	3	5	1	1	1	1	-	184	29	213
-	-	-	2	2	3	1	4	1	1	1	-	-	112	4	116
2	1	-	5	-	75	47	7	-	2	-	-	-	192	85	277
2	1	-	4	-	49	43	5	-	2	-	-	-	102	55	157
18	16	2	4	2	1	-	507	117	125	70	-	4	861	959	1 820
4	5	-	2	1	-	-	110	100	4	2	-	-	152	276	428
4	4	2	1	-	-	-	132	5	119	1	-	1	217	164	381
1	2	-	-	-	-	-	75	2	1	61	-	-	129	82	211
-	-	-	-	-	2	-	1	-	-	-	-	-	35	-	35
-	-	-	-	-	-	-	-	-	-	-	-	-	7	14	21
278	186	36	163	81	262	118	1 160	132	198	95	22	40	33 458	2 916	36 374
52	113	33	17	2	99	58	495	101	64	63	1	18	2 224		2 224
330	299	69	180	83	361	176	1 655	233	262	158	23	58	35 682	2 916	38 598

Tabell 5.7

Nyblivna gifta i första giftet efter kön och ålder på 1 000 ogifta 1961 - 1999
First marriages by sex and age per 1 000 single persons 1961 - 1999

Vigselår	Ålder							Samtliga ¹⁾
	15-19	20-24	25-29	30-34	35-39	40-44	45-49	
Män								
1961-1965	5,4	106,4	161,8	99,6	47,5	24,8	13,4	104,0
1966-1970	3,6	90,0	140,7	78,2	35,9	17,5	10,3	87,5
1971-1975	1,5	48,8	91,3	57,2	26,9	12,8	6,9	57,1
1976-1980	1,2	29,9	72,8	58,1	31,1	14,3	8,1	46,0
1981-1985	0,8	18,5	56,4	54,6	32,2	17,3	8,3	36,9
1986-1990	0,7	18,8	61,6	75,8	62,3	44,7	25,9	46,9
1991	0,6	15,2	46,3	48,6	29,9	16,9	9,2	31,1
1992	0,6	13,8	46,4	49,4	31,1	17,3	10,8	31,2
1993	0,5	11,5	41,2	43,4	28,8	15,7	9,0	27,6
1994	0,6	10,3	39,7	44,0	28,8	15,8	9,2	27,2
1995	0,6	9,6	37,9	42,1	28,6	16,6	9,8	25,8
1996	0,4	8,7	35,8	41,9	27,0	16,7	9,5	24,9
1997	0,4	7,7	32,4	40,3	26,7	15,9	10,1	23,6
1998	0,4	7,1	30,8	38,7	26,3	15,9	10,0	22,8
1999	0,4	7,1	31,6	43,8	30,6	19,5	11,7	25,2
Kvinnor								
1961-1965	35,5	188,5	181,1	85,5	42,1	22,0	12,9	192,4
1966-1970	27,8	158,6	144,1	67,6	32,2	17,7	10,7	158,4
1971-1975	12,1	95,5	105,0	57,1	28,1	14,0	8,9	96,5
1976-1980	8,2	64,6	87,8	55,2	29,2	14,5	9,3	71,1
1981-1985	4,3	42,2	74,0	52,8	28,3	14,5	8,4	53,0
1986-1990	4,1	41,9	88,4	86,4	65,1	41,5	22,0	63,7
1991	3,8	33,3	62,9	48,3	25,2	14,0	7,7	43,8
1992	3,4	31,0	63,3	49,1	26,9	14,5	7,4	43,3
1993	3,2	26,4	57,0	43,3	23,5	13,2	6,8	38,4
1994	2,9	23,8	55,8	45,0	25,3	13,1	8,0	37,5
1995	2,8	21,7	52,7	44,2	25,1	13,4	7,9	34,0
1996	2,9	19,7	51,5	43,5	25,4	14,3	8,6	33,1
1997	2,4	17,9	47,3	41,1	24,7	13,3	7,9	30,8
1998	2,4	16,1	45,6	40,2	23,2	13,3	8,5	29,6
1999	2,5	16,2	48,4	46,2	29,5	16,3	10,7	32,7

1) Räknat på 1 000 ogifta män i åldern 20-49 år respektive ogifta kvinnor i åldern 20-44 år.

Tabell 5.8

Nyblivna gifta efter makarnas förutvarande civilstånd 1975 - 1999
Newly married by previous marital status of spouses 1975 - 1999

År	Samtliga giftermål		Makarnas förutvarande civilstånd ²⁾								
			Ogift man och			Änkling och			Frånsköld man och		
	Antal	0/00 ¹⁾	Ogift kvinna	Anka	Frånsköld kvinna	Ogift kvinna	Anka	Frånsköld kvinna	Ogift kvinna	Anka	Frånsköld kvinna
1975	44 103	5,38	31 226	144	3 112	248	116	364	3 290	140	3 379
1976	44 790	5,45	31 496	141	3 273	212	139	324	3 311	161	3 645
1977	40 370	4,89	27 650	114	3 098	174	146	312	3 122	123	3 546
1978	37 844	4,57	25 609	111	2 972	196	127	285	3 027	125	3 577
1979	37 300	4,50	25 067	116	2 987	170	120	297	3 175	144	3 672
1980	37 569	4,52	25 533	128	3 032	176	105	273	2 961	133	3 746
1981	37 793	4,54	25 631	101	3 183	131	101	270	3 011	131	3 782
1982	37 051	4,45	25 083	100	3 058	112	101	252	3 037	135	3 916
1983	36 210	4,35	24 259	86	3 046	137	96	278	2 966	128	3 965
1984	36 849	4,42	24 665	86	2 962	110	119	278	3 081	129	4 075
1985	38 297	4,59	25 253	97	3 044	118	95	279	3 130	114	4 485
1986	38 906	4,65	25 736	81	3 112	106	99	285	3 105	142	4 351
1987	41 223	4,91	27 378	75	3 286	100	94	282	3 267	149	4 624
1988	44 229	5,24	29 450	94	3 371	128	85	294	3 388	126	5 018
1989	108 919	12,82	77 787	200	8 042	233	106	522	8 392	225	10 966
1990	40 477	4,73	27 666	93	2 778	101	92	213	2 919	106	3 881
1991	36 836	4,27	24 564	74	2 614	98	55	233	2 706	122	3 598
1992	37 173	4,29	25 351	69	2 617	91	64	225	2 697	97	3 601
1993	34 005	3,90	22 781	65	2 404	76	65	224	2 429	95	3 286
1994	34 203	3,90	22 983	73	2 461	77	75	227	2 535	104	3 473
1995	33 642	3,81	22 516	76	2 527	69	64	191	2 411	82	3 559
1996	33 484	3,79	22 203	55	2 524	79	40	238	2 590	93	3 571
1997	32 313	3,65	21 035	92	2 592	85	60	240	2 444	142	3 638
1998	31 598	3,57	20 451	70	2 567	73	54	203	2 420	122	3 625
1999	35 682	4,03	23 011	77	2 915	91	59	238	2 812	143	4 112

1) Räknat på medelfolkmängden

2) Båda makarna folkbokförda i Sverige vid giftermålet

Tabell 5.9
Medel-, median- och kvartilåldrar för nyblivna gifta 1940 - 1999
 Mean, median and quartile age at marriage 1940 - 1999

Vigselår	Första gifte				Omgifte				Samtliga			
	Medel- åldern	Nedre kvar- tilen	Media- nen	Övre kvar- tilen	Medel- åldern	Nedre kvar- tilen	Media- nen	Övre kvar- tilen	Medel- åldern	Nedre kvar- tilen	Media- nen	Övre kvar- tilen
Män												
1940	29,2	25,0	28,0	31,9	43,9	35,8	42,4	51,1	30,3	25,3	28,4	33,1
1950	28,3	24,1	26,9	30,6	42,5	33,5	40,4	50,0	30,0	24,4	27,6	32,7
1960	27,3	23,2	25,7	28,5	42,2	33,4	40,3	49,2	29,1	23,5	26,4	31,7
1970	26,2	23,1	25,0	27,6	41,9	32,1	40,2	49,7	28,1	23,3	25,5	29,2
1980	29,0	25,4	28,2	31,6	42,1	34,8	39,9	48,4	31,8	26,2	29,6	34,7
1990	30,2	26,0	29,0	33,1	44,6	37,7	43,9	49,9	33,1	26,7	30,7	37,2
1991	30,4	26,2	29,2	33,2	45,0	38,0	44,5	50,4	33,5	27,0	30,9	37,7
1992	30,7	26,6	29,4	33,6	45,5	38,5	45,1	51,2	33,8	27,2	31,0	37,8
1993	30,9	26,8	29,6	33,8	45,8	38,5	45,7	51,7	34,1	27,5	31,2	38,2
1994	31,2	27,0	30,0	34,0	46,1	38,7	45,9	52,1	34,4	27,8	31,6	38,6
1995	31,5	27,4	30,1	34,3	46,2	38,5	45,9	52,4	34,6	28,1	31,8	39,1
1996	31,8	27,5	30,6	34,6	46,5	39,1	46,4	52,8	35,1	28,4	32,2	39,6
1997	32,2	27,9	31,0	35,1	46,8	39,0	46,7	53,4	35,6	28,8	32,7	40,2
1998	32,4	28,0	31,2	35,3	47,1	39,3	46,9	53,8	35,8	28,9	33,1	40,4
1999	32,9	28,3	31,7	36,0	47,1	39,4	46,9	53,8	36,3	29,3	33,6	41,2
Kvinnor												
1940	26,3	22,1	25,0	29,0	37,7	30,9	36,2	43,0	26,8	22,2	25,3	29,6
1950	25,6	21,3	23,9	27,8	36,6	29,4	34,8	42,4	26,6	21,6	24,6	29,3
1960	24,3	20,7	22,8	25,8	37,8	29,8	36,3	44,2	25,9	21,0	23,3	27,6
1970	24,0	21,1	23,0	25,4	37,3	28,2	34,5	44,9	25,5	21,4	23,5	26,5
1980	26,4	23,0	25,6	28,8	38,1	31,6	36,2	42,9	28,8	23,6	26,8	31,7
1990	27,6	24,0	26,6	30,0	40,9	34,1	40,6	46,4	30,2	24,6	27,8	33,5
1991	27,8	24,2	26,8	30,2	41,1	34,3	40,9	47,1	30,5	24,8	28,0	33,9
1992	27,8	24,5	27,1	30,6	41,4	34,0	41,1	47,4	30,8	25,1	28,3	34,1
1993	28,3	24,7	27,4	30,7	41,5	34,1	41,2	48,0	31,0	25,3	28,6	34,2
1994	28,7	25,0	27,8	31,1	42,0	34,5	41,8	48,4	31,4	25,7	29,1	34,8
1995	29,0	25,2	28,1	31,6	41,8	34,5	41,2	48,6	31,7	25,9	29,4	35,1
1996	29,3	25,4	28,5	32,0	42,3	34,8	42,0	49,1	32,1	26,2	29,8	35,7
1997	29,6	25,6	28,7	32,4	42,8	34,8	42,2	49,7	32,6	26,5	30,2	36,3
1998	29,9	25,9	28,9	32,7	43,2	35,3	42,9	50,1	32,9	26,7	30,5	36,8
1999	30,4	26,3	29,4	33,5	43,1	35,4	42,4	50,1	33,3	27,2	31,1	37,3

Tabell 5.10

Nyblivna änklingar, änkor och frånskilda efter kön och ålder 1999

Newly widowed and divorced by sex and age 1999

Ålder	Män			Kvinnor			Ålder	Män			Kvinnor		
	Änkling	Frånsk.	Summa	Änka	Frånsk.	Summa		Änkling	Frånsk.	Summa	Änka	Frånsk.	Summa
18	-	-	-	-	6	6	78	435	16	451	1 095	6	1 101
19	-	6	6	1	27	28	79	435	8	443	1 052	4	1 056
20	-	12	12	-	56	56	80	398	9	407	777	2	779
21	-	23	23	1	89	90	81	426	7	433	908	2	910
22	-	37	37	1	132	133	82	428	5	433	710	2	712
23	-	69	69	1	179	180	83	405	3	408	639	1	640
24	2	86	88	7	250	257	84	338	2	340	616	2	618
25	-	157	157	2	336	338	85	343	3	346	544	2	546
26	2	188	190	5	368	373	86	298	1	299	451	-	451
27	1	261	262	7	443	450	87	269	1	270	347	1	348
28	4	334	338	9	553	562	88	224	2	226	242	-	242
29	3	387	390	5	670	675	89	190	-	190	189	-	189
30	3	468	471	8	623	631	90	132	2	134	161	-	161
31	3	531	534	12	726	738	91	113	2	115	81	-	81
32	7	653	660	19	799	818	92	86	1	87	53	-	53
33	7	699	706	19	805	824	93	62	-	62	41	-	41
34	8	741	749	27	834	861	94	50	-	50	31	-	31
35	11	676	687	28	846	874	95	27	-	27	15	-	15
36	13	808	821	25	820	845	96	18	-	18	6	-	6
37	8	698	706	32	758	790	97	11	-	11	6	-	6
38	12	773	785	29	796	825	98	4	-	4	1	-	1
39	5	748	753	39	820	859	99	2	-	2	-	-	-
40	9	714	723	25	747	772	100	-	-	-	-	-	-
41	19	713	732	39	737	776	101	-	-	-	-	-	-
42	24	746	770	43	754	797	102	-	-	-	1	-	1
43	26	750	776	52	705	757							
44	28	695	723	52	680	732	Summa	9 937	20 632	30 569	22 681	21 000	43 681
45	31	699	730	65	644	709							
46	37	703	740	69	615	684							
47	43	701	744	74	562	636							
48	41	638	679	94	548	642	Femårsklasser						
49	34	615	649	105	510	615	15-19	-	6	6	1	33	34
50	50	610	660	125	501	626	20-24	2	227	229	10	706	716
51	59	584	643	143	442	585	25-29	10	1 327	1 337	28	2 370	2 398
52	76	575	651	159	422	581	30-34	28	3 092	3 120	85	3 787	3 872
53	77	489	566	198	340	538	35-39	49	3 703	3 752	153	4 040	4 193
54	79	464	543	203	294	497	40-44	106	3 618	3 724	211	3 623	3 834
55	103	365	468	225	286	511	45-49	186	3 356	3 542	407	2 879	3 286
56	94	305	399	227	231	458	50-54	341	2 722	3 063	828	1 999	2 827
57	105	263	368	232	164	396	55-59	493	1 391	1 884	1 264	946	2 210
58	88	243	331	290	126	416	60-64	603	632	1 235	1 766	347	2 113
59	103	215	318	290	139	429	65-69	942	293	1 235	2 816	152	2 968
60	93	153	246	299	99	398	70-74	1 370	160	1 530	4 212	72	4 284
61	122	147	269	308	69	377	75-79	1 983	67	2 050	5 081	34	5 115
62	122	125	247	345	68	413	80-84	1 995	26	2 021	3 650	9	3 659
63	136	110	246	391	54	445	85-89	1 324	7	1 331	1 773	3	1 776
64	130	97	227	423	57	480	90-94	443	5	448	367	-	367
65	138	81	219	477	36	513	95-	62	-	62	29	-	29
66	183	67	250	502	37	539							
67	198	47	245	564	31	595							
68	215	52	267	605	19	624							
69	208	46	254	668	29	697							
70	186	40	226	707	19	726							
71	249	37	286	829	18	847							
72	274	35	309	871	10	881							
73	332	25	357	852	13	865							
74	329	23	352	953	12	965							
75	353	17	370	960	8	968							
76	358	15	373	933	9	942							
77	402	11	413	1 041	7	1 048							

Tabell 5.11

Nyblivna änkingar, änkor och frånskilda efter kön och vigselår 1999

Newly widowed and divorced by sex and year of marriage 1999

Vigsel- år	Män			Kvinnor			Vigsel- år	Män			Kvinnor		
	Änking	Frånsk.	Summa	Änka	Frånsk.	Summa		Änking	Frånsk.	Summa	Änka	Frånsk.	Summa
1999	27	97	124	51	101	152	1944	404	3	407	988	3	991
1998	32	602	634	60	601	661	1943	355	1	356	892	1	893
1997	31	932	963	49	948	997	1942	396	-	396	838	-	838
1996	20	1 151	1 171	41	1 187	1 228	1941	316	1	317	687	1	688
1995	23	1 217	1 240	47	1 253	1 300	1940	256	2	258	612	2	614
1994	26	1 185	1 211	53	1 186	1 239	1939	278	1	279	587	1	588
1993	32	1 025	1 057	41	1 060	1 101	1938	210	-	210	462	-	462
1992	26	1 107	1 133	63	1 123	1 186	1937	201	-	201	343	-	343
1991	36	901	937	55	925	980	1936	134	1	135	326	1	327
1990	24	961	985	75	966	1 041	1935	112	-	112	215	-	215
1989	126	2 014	2 140	231	2 035	2 266	1934	82	-	82	144	-	144
1988	28	815	843	78	846	924	1933	47	-	47	108	-	108
1987	48	774	822	78	786	864	1932	43	-	43	69	-	69
1986	38	650	688	80	673	753	1931	30	-	30	51	-	51
1985	38	570	608	73	570	643	1930	16	-	16	51	-	51
1984	48	507	555	68	529	597	1929	14	-	14	19	-	19
1983	35	499	534	68	507	575	1928	14	-	14	5	-	5
1982	29	490	519	83	490	573	1927	12	-	12	12	-	12
1981	36	449	485	93	451	544	1926	1	-	1	2	-	2
1980	32	434	466	108	443	551	1925	-	-	-	2	-	2
1979	55	430	485	76	438	514	1924	-	-	-	1	-	1
1978	54	373	427	98	382	480	1922	1	-	1	1	-	1
1977	49	357	406	91	370	461	Okänt	-	21	21	11	21	32
1976	59	341	400	115	339	454	Summa	9 937	20 632	30 569	22 681	21 000	43 681
1975	64	358	422	106	366	472							
1974	63	290	353	120	297	417							
1973	56	230	286	99	232	331							
1972	64	196	260	115	201	316							
1971	59	183	242	124	184	308							
1970	64	169	233	141	168	309							
							Femårsklasser						
1969	77	203	280	142	207	349	1999-1995	133	3 999	4 132	248	4 090	4 338
1968	86	162	248	173	166	339	1994-1990	144	5 179	5 323	287	5 260	5 547
1967	120	153	273	208	153	361	1989-1985	278	4 823	5 101	540	4 910	5 450
1966	121	139	260	234	140	374	1984-1980	180	2 379	2 559	420	2 420	2 840
1965	139	106	245	299	106	405	1979-1975	281	1 859	2 140	486	1 895	2 381
1964	119	77	196	288	78	366	1974-1970	306	1 068	1 374	599	1 082	1 681
1963	115	83	198	313	85	398	1969-1965	543	763	1 306	1 056	772	1 828
1962	173	62	235	342	61	403	1964-1960	732	308	1 040	1 752	310	2 062
1961	148	45	193	402	45	447	1959-1955	1 106	134	1 240	2 557	139	2 696
1960	177	41	218	407	41	448	1954-1950	1 480	61	1 541	3 711	62	3 773
1959	170	32	202	421	34	455	1949-1945	1 832	29	1 861	4 599	30	4 629
1958	199	33	232	479	34	513	1944-1940	1 727	7	1 734	4 017	7	4 024
1957	212	30	242	524	29	553	1939-1935	935	2	937	1 933	2	1 935
1956	266	16	282	560	18	578	1934-1930	218	-	218	423	-	423
1955	259	23	282	573	24	597	1929-1925	41	-	41	40	-	40
1954	262	18	280	644	19	663	1924-	1	-	1	2	-	2
1953	270	16	286	711	16	727	Okänt	-	21	21	11	21	32
1952	298	10	308	778	10	788							
1951	310	13	323	778	13	791							
1950	340	4	344	800	4	804							
1949	309	10	319	861	11	872							
1948	354	7	361	848	7	855							
1947	380	5	385	902	5	907							
1946	385	6	391	1 035	6	1 041							
1945	404	1	405	953	1	954							

Tabell 5.12

Nyblivna frånskilda efter kön, ålder och äktenskapets varaktighet 1999

Newly divorced by sex, age and duration of marriage 1999

Kön	Äktenskapets varaktighet (år)														Samtliga
	Ålder	0	1	2	3	4	5	6	7	8	9	10-14	15-19	20-	
Män															
-19	3	3	-	-	-	-	-	-	-	-	-	-	-	-	6
20-24	26	57	50	50	26	10	4	2	2	-	-	-	-	-	227
25-29	69	165	214	263	212	141	114	68	30	29	20	1	-	1	1 327
30-34	64	197	290	354	390	369	325	301	217	268	305	10	-	2	3 092
35-39	47	137	188	199	241	269	271	285	277	550	1 006	213	16	4	3 703
40-44	28	81	106	131	128	127	143	165	179	479	1 030	766	252	3	3 618
45-49	27	76	73	87	86	81	81	83	83	339	576	740	1 020	4	3 356
50-54	22	68	52	65	53	61	60	67	56	201	341	381	1 292	3	2 722
55-59	17	18	35	33	33	49	34	25	33	100	134	116	762	2	1 391
60-64	10	14	18	10	17	12	17	17	13	44	64	52	343	1	632
65-69	-	7	8	10	3	6	9	3	5	14	35	24	169	-	293
70-74	1	5	5	4	6	3	-	1	1	2	19	11	101	1	160
75-	2	1	4	2	-	1	2	4	1	1	5	8	74	-	105
Summa	316	829	1 043	1 208	1 195	1 129	1 060	1 021	897	2 027	3 535	2 322	4 029	21	20 632
Kvinnor															
-19	16	10	1	1	5	-	-	-	-	-	-	-	-	-	33
20-24	71	148	134	148	110	55	28	4	4	2	1	-	-	1	706
25-29	72	225	321	375	323	295	232	208	116	107	92	2	-	2	2 370
30-34	28	162	270	314	344	342	405	355	323	492	657	87	5	3	3 787
35-39	42	119	127	163	174	219	206	254	262	592	1 259	539	80	4	4 040
40-44	25	57	84	116	120	112	91	100	96	428	877	892	618	7	3 623
45-49	27	62	67	60	59	52	54	55	55	238	410	514	1 223	3	2 879
50-54	22	36	45	49	49	33	41	35	36	104	185	219	1 145	-	1 999
55-59	10	12	17	11	15	30	19	17	18	51	83	73	589	1	946
60-64	5	5	4	9	7	3	8	3	6	17	40	24	216	-	347
65-69	-	1	-	3	1	3	2	3	1	7	9	3	119	-	152
70-74	-	1	-	-	1	1	1	1	-	1	2	4	60	-	72
75-	-	-	1	1	2	-	-	-	1	1	2	2	36	-	46
Summa	318	838	1 071	1 250	1 210	1 145	1 087	1 035	918	2 040	3 617	2 359	4 091	21	21 000

Tabell 5.13
Nyblivna frånskilda efter kön och makarnas ålder 1999
 Newly divorced by sex and age of spouses 1999

Mannens ålder	Kvinnan folkbokförd i Sverige, efter ålder													Summa ej folkbokf. i Sverige	Kvinnan ej folkbokf. i Sverige	Samtliga	
	-19	20-24	25-29	30-34	35-39	40-44	45-49	50-54	55-59	60-64	65-69	70-74	75-				
Mannen folkbokförd i Sverige																	
-19	1	3	1	-	-	-	-	-	-	-	-	-	-	-	5	1	6
20-24	14	135	44	12	6	2	-	-	1	-	-	-	-	214	13	227	
25-29	8	258	690	215	56	22	13	13	3	1	-	-	-	1 279	48	1 327	
30-34	1	141	960	1 390	374	88	32	18	7	1	-	-	-	3 002	90	3 092	
35-39	3	63	361	1 300	1 436	344	72	24	6	1	-	-	-	3 610	93	3 703	
40-44	1	19	120	426	1 279	1 307	315	66	20	2	1	-	-	3 556	62	3 618	
45-49	-	3	42	158	476	1 160	1 135	251	49	10	2	-	-	3 286	70	3 356	
50-54	-	3	24	82	163	394	918	890	171	21	4	1	1	2 672	50	2 722	
55-59	-	1	10	18	56	129	216	479	363	59	16	6	2	1 355	36	1 391	
60-64	-	1	5	12	16	33	66	135	212	107	19	5	1	612	20	632	
65-69	-	-	2	4	10	7	18	35	52	89	54	10	4	285	8	293	
70-74	-	-	-	1	2	5	4	16	24	33	32	29	8	154	6	160	
75-	-	-	-	-	1	3	7	3	9	9	19	20	28	99	6	105	
Summa	28	627	2 259	3 608	3 875	3 494	2 796	1 930	917	333	147	71	44	20 129	503	20 632	
Mannen ej folkbokförd i Sverige																	
	5	79	111	179	165	129	83	69	29	14	5	1	2	871	.	871	
Samtliga	33	706	2 370	3 787	4 040	3 623	2 879	1 999	946	347	152	72	46	21 000	503	21 503	

Tabell 5.14
Nyblivna frånskilda efter kön och medborgarskap 1999
 Newly divorced by sex and citizenship 1999

Männens medborgarskaps- land	Kvinnan folkbokförd i Sverige, efter medborgarskapsland												
	Norden	därav					EU 15 utom Danmark och Finland	därav Grek- land	Stor- britannien och Nord- irland	Tyskland	Övriga Europa	därav	
		Sverige	Danmark	Finland	Island	Norge						Bosnien- Herce- govina	Jugo- slavien
Mannen folk- bokförd i Sverige													
Norden	16 964	16 538	57	246	12	111	118	2	25	41	345	12	39
Sverige	16 624	16 308	49	164	7	96	116	2	25	40	333	12	39
Danmark		83	74	8	1	-	-	-	-	-	3	-	-
Finland		168	85	-	81	-	2	1	-	1	7	-	-
Island		9	4	-	-	5	-	-	-	-	-	-	-
Norge		80	67	-	-	-	13	1	-	-	2	-	-
EU15 u. Danm. o. Finl.	204	198	-	5	-	1	17	4	4	2	6	-	1
Grekland		17	17	-	-	-	4	4	-	-	1	-	-
Storbritann. o. Nordir.		79	77	-	1	-	1	4	-	4	-	-	-
Tyskland		26	26	-	-	-	2	-	-	2	3	-	1
Europa u. EU15 o. Nord.	257	254	2	-	-	1	3	1	1	-	239	89	76
Bosnien-Hercegovina		31	31	-	-	-	-	-	-	-	92	81	4
Jugoslavien		122	121	-	-	-	1	2	-	1	83	6	71
Polen		30	30	-	-	-	-	-	-	-	21	-	-
Afrika	172	162	1	8	-	1	-	-	-	-	3	1	-
Somalia		7	7	-	-	-	-	-	-	-	-	-	-
Nordamerika	103	102	-	-	-	1	1	-	-	1	7	-	-
USA		57	57	-	-	-	1	-	-	1	1	-	-
Sydamerika	76	74	-	-	-	2	-	-	-	-	1	-	-
Chile		41	41	-	-	-	-	-	-	-	1	-	-
Asien	291	283	-	6	-	2	2	-	2	-	17	-	1
Irak		30	29	-	-	-	1	-	-	-	5	-	-
Iran		54	52	-	2	-	-	-	-	-	2	-	-
Turkiet		83	80	-	3	-	-	-	-	-	4	-	-
Oceanien	8	7	-	1	-	-	-	-	-	-	-	-	-
Övriga inkl. okänt	17	17	-	-	-	-	-	-	-	-	6	-	-
Summa	18 092	17 635	60	266	12	119	141	7	32	44	624	102	117
Mannen ej folk- bokförd i Sverige	669	636	4	21	1	7	17	-	3	8	51	16	4
Samtliga	18 761	18 271	64	287	13	126	158	7	35	52	675	118	121

Polen	Afrika	därav Somalia	Nord- amerika	därav USA	Syd- amerika	därav Chile	Asien	därav	Irak	Iran	Turkiet	Ocean- ien	Övriga länder inkl. okänt	Summa	Kvinnan ej folk- bokförd i Sverige	Samtliga
129	143	30	49	23	70	29	395	44	78	45	4	29	18 117	363	18 480	
123	138	30	49	23	70	29	389	44	78	45	4	29	17 752	337	18 089	
2	1	-	-	-	-	-	-	-	-	-	-	-	87	9	96	
3	1	-	-	-	-	-	2	-	-	-	-	-	179	7	186	
-	-	-	-	-	-	-	-	-	-	-	-	-	9	-	9	
1	3	-	-	-	-	-	4	-	-	-	-	-	90	10	100	
1	1	-	2	1	3	1	3	1	-	-	-	-	236	26	262	
-	-	-	-	-	-	-	-	-	-	-	-	-	22	1	23	
-	1	-	1	-	-	-	1	-	-	-	-	-	86	10	96	
-	-	-	1	1	-	-	-	-	-	-	-	-	32	5	37	
20	-	-	1	-	2	2	5	1	-	1	-	2	509	19	528	
-	-	-	-	-	-	-	-	-	-	-	-	-	123	7	130	
-	-	-	1	-	1	1	4	1	-	1	-	-	213	7	220	
20	-	-	-	-	-	-	-	-	-	-	-	-	52	1	53	
1	133	87	-	-	2	2	2	-	1	-	-	1	313	24	337	
-	88	87	-	-	-	-	-	-	-	-	-	-	95	14	109	
-	-	-	15	3	4	3	1	-	-	-	-	-	131	8	139	
-	-	-	3	2	-	-	-	-	-	-	-	-	62	4	66	
1	-	-	6	-	64	36	1	-	-	-	-	2	150	15	165	
1	-	-	2	-	39	35	-	-	-	-	-	1	84	8	92	
3	2	-	-	-	4	2	313	83	67	53	-	4	633	46	679	
1	2	-	-	-	2	-	96	83	2	-	-	2	137	26	163	
-	-	-	-	-	-	-	66	-	64	-	-	-	122	5	127	
-	-	-	-	-	2	2	52	-	-	52	-	-	141	5	146	
-	-	-	-	-	-	-	-	-	-	-	-	-	8	-	8	
3	-	-	-	-	-	-	5	1	-	2	-	4	32	2	34	
158	279	117	73	27	149	75	725	130	146	101	4	42	20 129	503	20 632	
12	42	26	7	5	22	12	59	18	11	6	1	3	871	-	871	
170	321	143	80	32	171	87	784	148	157	107	5	45	21 000	503	21 503	

Tabell 5.15
Nyblivna frånskilda efter kön och födelseland 1999
 Newly divorced by sex and country of birth 1999

Mannens medborgarskaps- land	Kvinnan folkbokförd i Sverige, efter medborgarskapsland												
	Norden	därav					EU 15 utom Danmark och Finland	därav		Tyskland	Övriga Europa	därav	
		Sverige	Danmark	Finland	Island	Norge		Grek- land	Stor- britannien och Nord- irland			Bosnien- Herceg.	Jugo- slavien
Mannen folk- bokförd i Sverige													
Norden	14 936	14 084	106	598	11	137	176	4	32	78	325	2	41
Sverige	14 256	13 671	95	370	3	117	169	4	31	75	290	1	37
Danmark	108	92	11	4	-	1	-	-	-	-	8	1	1
Finland	478	252	-	222	1	3	3	-	-	2	24	-	3
Island	12	5	-	-	7	-	-	-	-	-	-	-	-
Norge	82	64	-	2	-	16	4	-	1	1	3	-	-
EU15 u. Danm. o. Finl.	282	265	4	13	-	-	31	10	3	8	22	-	4
Grekland	27	24	-	3	-	-	12	10	-	1	5	-	1
Storbritann. o. Nordirl.	81	76	1	4	-	-	3	-	3	-	-	-	-
Tyskland	64	61	2	1	-	-	7	-	-	6	10	-	2
Europa u. EU15 o. Nord.	283	268	4	7	1	3	12	1	1	7	748	147	307
Bosnien-Hercegovina	16	16	-	-	-	-	2	-	-	2	143	126	15
Jugoslavien	152	146	1	3	1	1	3	-	-	1	319	17	281
Polen	17	17	-	-	-	-	4	-	-	3	114	-	-
Afrika	199	169	3	24	-	3	2	-	-	-	9	1	1
Somalia	-	-	-	-	-	-	-	-	-	-	1	-	-
Nordamerika	95	89	-	5	-	1	2	-	-	-	14	-	-
USA	58	57	-	1	-	-	1	-	-	-	1	-	-
Sydamerika	68	59	1	5	-	3	2	-	-	1	5	-	-
Chile	25	22	-	2	-	1	1	-	-	-	4	-	-
Asien	269	239	2	24	1	3	16	1	5	5	70	1	5
Irak	8	7	-	-	-	1	2	1	-	1	27	1	1
Iran	50	41	1	7	-	1	1	-	-	-	12	-	1
Turkiet	81	73	-	8	-	-	1	-	-	1	8	-	1
Oceanien	7	7	-	-	-	-	-	-	-	-	-	-	-
Övriga inkl. okänt	7	6	-	1	-	-	-	-	-	-	10	-	-
Summa	16 146	15 186	120	677	13	150	241	16	41	99	1 203	151	358
Mannen ej folk- bokförd i Sverige	488	444	7	31	-	6	24	3	3	11	94	18	20
Samtliga	16 634	15 630	127	708	13	156	265	19	44	110	1 297	169	378

Polen	Afrika	därav Somalia	Nord- amerika	därav USA	Syd- amerika	därav Chile	Asien	därav Irak	Iran	Turkiet	Ocean- ien	Övriga länder inkl. okänt	Summa	Kvinnan ej folk- bokförd i Sverige	Samtliga
146	55	-	50	23	84	17	284	5	15	13	7	30	15 947	227	16 174
130	52	-	48	21	78	15	265	4	15	13	7	27	15 192	193	15 385
4	-	-	-	-	-	-	-	-	-	-	-	1	117	7	124
10	2	-	2	2	5	1	13	-	-	-	-	2	529	15	544
-	-	-	-	-	-	-	-	-	-	-	-	-	12	-	12
2	1	-	-	-	1	1	6	1	-	-	-	-	97	12	109
6	4	-	5	1	7	3	14	1	1	-	1	2	368	30	398
2	-	-	-	-	2	-	1	-	-	-	1	1	49	3	52
-	2	-	1	-	-	-	6	-	-	-	-	-	93	9	102
1	-	-	1	1	1	1	3	-	1	-	-	-	86	5	91
122	-	-	2	-	8	5	13	1	1	1	-	8	1 074	49	1 123
-	-	-	-	-	2	-	-	-	-	-	-	1	164	11	175
1	-	-	2	-	2	2	8	1	1	1	-	1	487	12	499
110	-	-	-	-	2	1	1	-	-	-	-	-	138	5	143
5	399	134	2	-	7	5	16	2	3	1	-	-	634	55	689
-	124	120	-	-	-	-	1	-	1	-	-	-	126	17	143
1	-	-	24	2	18	11	1	-	-	-	-	-	154	10	164
-	-	-	1	1	1	-	1	-	-	-	-	-	63	5	68
1	-	-	15	-	162	100	1	-	-	-	-	3	256	29	285
1	-	-	7	-	98	90	-	-	-	-	-	2	137	17	154
28	25	-	2	-	11	6	1 251	199	367	154	-	11	1 655	99	1 754
12	14	-	1	-	3	-	228	193	7	-	-	4	287	37	324
2	1	-	-	-	2	1	371	4	357	4	-	3	440	22	462
2	-	-	-	-	2	2	156	-	1	145	-	1	249	9	258
-	-	-	-	-	-	-	-	-	-	-	-	-	7	-	7
-	-	-	1	-	-	-	2	1	-	-	-	14	34	4	38
309	483	134	101	26	297	147	1 582	209	387	169	8	68	20 129	503	20 632
28	84	30	7	4	39	21	130	25	26	9	-	4	871	-	871
337	567	164	108	30	336	168	1 712	234	413	178	8	72	21 000	503	21 503

Tabell 5.16

Äktenskapskillnader efter äktenskapets varaktighet på 1 000 ingångna äktenskap 1963-1999

Divorce rate by duration of marriage per 1 000 marriages 1963-1999

Skills- mässoår	Äktenskapets varaktighet efter antal år sedan vigselåret													
	0	1	2	3	4	5	6	7	8	9	10	15	20	
1963	0,3	2	9	16	18	16	13	12	11	11	10	7	6	
1964	0,2	2	10	17	17	16	15	15	12	11	11	8	7	
1965	0,1	3	10	18	19	17	16	13	13	13	11	8	7	
1966	0,4	2	11	19	20	19	17	15	13	12	11	7	6	
1967	0,4	2	10	17	20	19	17	16	15	13	11	9	7	
1968	0,3	2	11	18	20	20	18	16	14	13	12	9	7	
1969	0,2	3	9	18	21	19	19	18	16	15	13	10	8	
1970	0,4	2	11	19	22	22	20	19	18	16	14	10	7	
1971	0,5	3	10	20	21	23	22	21	18	17	15	11	8	
1972	0,5	4	14	21	25	23	23	22	21	20	18	12	9	
1973	0,3	4	14	22	24	25	23	25	21	20	20	13	10	
1974	2,8	18	34	41	40	38	36	35	32	30	28	20	16	
1975	2,4	17	25	28	28	27	26	23	23	22	21	15	11	
1976	2,7	17	26	25	23	24	21	20	19	18	17	14	10	
1977	3,4	17	27	26	23	23	19	19	16	17	15	12	9	
1978	2,8	19	27	28	25	21	20	17	17	16	15	12	10	
1979	3,4	18	28	29	27	23	19	18	16	15	15	13	9	
1980	2,9	16	28	32	28	23	20	18	16	14	14	13	10	
1981	2,4	16	27	31	30	25	22	19	17	15	14	12	11	
1982	2,6	16	26	33	33	27	22	19	18	14	15	13	10	
1983	3,2	16	27	31	28	25	22	20	17	17	15	12	12	
1984	2,5	17	25	30	28	26	22	20	19	17	14	11	11	
1985	2,8	15	28	29	29	25	22	21	18	17	15	11	12	
1986	2,8	18	27	28	26	24	22	21	18	15	15	11	10	
1987	2,8	16	25	28	25	25	20	17	17	16	14	11	10	
1988	2,4	15	24	28	25	23	20	18	16	15	14	10	9	
1989	0,9	15	26	30	29	24	21	20	18	16	15	11	10	
1990	2,2	8	26	31	29	25	23	19	18	18	15	11	10	
1991	2,2	16	18	31	30	24	23	21	19	18	17	12	10	
1992	2,1	18	29	26	33	29	24	22	19	19	17	11	10	
1993	2,5	16	30	34	27	28	27	23	19	18	18	12	10	
1994	2,2	17	27	36	36	26	26	24	21	20	18	12	10	
1995	2,3	16	27	32	34	32	24	24	22	20	19	13	10	
1996	2,0	15	26	33	33	31	27	22	22	20	17	12	10	
1997	2,3	17	27	31	34	31	29	24	19	20	18	13	10	
1998	2,0	17	26	32	33	32	26	24	22	19	19	14	10	
1999	2,7	17	27	33	34	32	28	27	22	22	18	13	11	

Anm: Tabellen revideras årligen med hänsyn till immigration/emigration

Tabell 5.17

Relativa antalet äktenskapsskillnader i varje vigselkohort efter antalet år sedan vigselåret 1955 - 1999
 Relative number of divorces in each marriage cohort by number of years since marriage 1955 - 1999

Vigselår	Antalet genom äktenskapsskillnad upplösta äktenskap per 1 000 ingångna efter antal år sedan vigselåret																				
	0	1	2	3	4	5	6	7	8	9	10	11	12	13	14	15	20	25	30	35	40
1955	0,2	1	8	18	29	40	50	60	67	75	82	90	97	103	110	117	163	199	220	230	234
1956	0,2	2	9	20	33	44	55	63	72	80	88	95	102	109	117	124	176	213	236	246	251
1957	0,1	2	8	19	32	44	54	64	73	82	90	98	106	113	121	129	182	218	239	249	254
1958	0,1	1	9	20	33	45	55	65	74	83	92	100	108	117	126	135	193	232	254	264	268
1959	0,3	2	9	19	32	43	55	65	76	85	94	103	112	121	131	145	201	242	264	274	279
1960	0,2	2	8	20	32	44	56	67	77	87	97	106	117	129	144	158	213	255	277	286	.
1961	0,2	2	9	21	35	48	60	72	83	94	104	116	128	145	162	176	231	274	295	305	.
1962	0,2	2	9	22	37	50	63	76	89	101	114	127	145	162	176	188	244	285	307	318	.
1963	0,2	2	9	23	38	52	66	79	92	106	121	141	160	175	188	200	258	300	322	332	.
1964	0,2	2	11	23	38	52	66	82	98	112	134	154	169	182	195	208	267	309	330	340	.
1965	0,1	2	9	22	38	53	69	86	102	125	145	162	176	190	203	216	275	316	340	.	.
1966	0,3	2	10	24	40	57	74	93	118	141	158	173	186	199	210	222	280	319	342	.	.
1967	0,3	2	9	23	39	56	74	102	125	143	158	172	186	198	210	223	277	318	341	.	.
1968	0,3	2	10	26	45	64	92	116	135	152	167	181	194	206	219	230	283	322	345	.	.
1969	0,2	2	10	27	46	76	102	122	138	154	169	183	196	210	221	233	285	324	348	.	.
1970	0,4	3	14	32	63	90	111	129	147	162	176	188	201	214	225	237	288	327	.	.	.
1971	0,5	4	15	47	75	99	118	135	151	166	180	194	207	219	231	242	292	331	.	.	.
1972	0,4	4	31	59	82	104	124	142	158	172	187	201	215	226	237	249	299	339	.	.	.
1973	0,3	15	40	65	89	110	129	146	163	177	192	207	221	233	245	254	308	349	.	.	.
1974	2,3	20	46	72	97	120	140	158	176	193	208	223	236	248	258	269	323	364	.	.	.
1975	2,4	19	46	74	101	124	146	165	182	199	214	227	240	252	263	274	329
1976	2,7	20	47	76	104	128	151	171	190	206	221	235	247	259	272	283	338
1977	3,4	22	50	82	113	140	162	183	201	216	230	243	256	268	281	292	347
1978	2,8	21	50	80	113	138	160	181	198	214	228	242	256	269	282	294	351
1979	3,4	19	46	79	108	133	156	176	193	208	223	238	252	266	279	291	348
1980	2,9	19	46	76	105	129	151	168	185	200	216	230	245	259	272	286
1981	2,4	19	46	77	105	130	150	168	186	204	220	236	251	266	280	293
1982	2,6	18	43	72	98	123	143	163	182	200	217	232	247	262	276	289
1983	3,2	20	48	76	101	124	145	164	183	202	220	236	251	265	277	291
1984	2,5	18	44	72	97	121	143	164	183	201	220	238	254	268	283	296
1985	2,8	21	45	74	103	128	151	173	192	213	232	248	264	278	291
1986	2,8	19	43	72	101	125	149	172	193	214	231	249	264	280
1987	2,8	18	44	75	105	134	161	185	207	227	245	261	278
1988	2,4	18	44	75	108	136	162	187	209	229	249	266
1989	0,9	8	26	52	78	104	128	150	169	189	207
1990	2,2	19	48	82	117	150	177	201	223	245
1991	2,2	21	51	86	120	151	180	204	226
1992	2,1	18	44	76	109	139	166	193
1993	2,5	20	47	80	114	146	174
1994	2,2	18	44	75	108	140
1995	2,3	18	45	77	111
1996	2,0	19	45	77
1997	2,3	19	46
1998	2,0	19
1999	2,7

Anm: Tabellen revideras årligen med hänsyn till immigration/emigration

Tabell 5.18

Nyblivna fränskilda kvinnor efter ålder på 1 000 gifta kvinnor 1970 - 1999

Age-specific divorce rates of women per 1 000 married women 1970 - 1999

År	Ålder								
	15-19	20-24	25-29	30-34	35-39	40-44	45-49	50-54	55-59
1970	4,5	13,7	14,1	10,9	9,6	7,2	5,7	3,6	2,4
1971	7,0	14,6	15,1	11,7	9,9	7,7	5,5	3,8	2,3
1972	7,4	16,1	17,0	13,9	11,6	8,9	6,8	3,8	2,5
1973	4,2	16,9	18,4	15,6	12,7	9,7	6,6	4,2	2,5
1974	21,2	30,9	29,4	24,3	20,2	16,3	12,9	8,7	5,3
1975	30,6	28,7	27,4	24,5	21,3	17,2	12,0	7,6	4,3
1976	31,2	27,7	23,3	20,9	18,9	15,0	10,6	6,3	3,5
1977	34,4	28,5	22,5	19,9	17,8	14,2	10,0	6,0	3,2
1978	29,4	32,0	22,5	19,6	18,2	15,1	10,1	5,8	3,2
1979	33,1	32,2	23,1	20,1	18,3	15,4	10,5	5,8	3,4
1980	30,3	33,0	24,0	19,6	18,6	15,4	10,2	5,9	3,4
1981	27,1	34,1	24,1	20,4	19,3	16,1	11,0	6,5	3,5
1982	29,8	35,8	26,7	21,5	19,8	17,4	11,4	6,4	3,9
1983	29,9	33,7	25,8	21,0	20,2	18,2	12,3	7,6	3,6
1984	30,3	35,6	26,3	21,5	19,7	18,5	12,9	7,4	3,7
1985	34,6	36,1	26,6	21,3	19,8	17,9	12,7	7,0	3,8
1986	34,6	36,7	24,9	21,0	19,7	17,2	12,9	7,2	3,7
1987	34,9	32,2	24,6	20,3	18,9	17,2	12,4	7,3	3,8
1988	28,4	31,9	24,2	19,2	17,8	16,5	12,7	7,3	3,9
1989	26,3	31,6	23,9	20,5	18,6	17,2	13,6	7,8	4,0
1990	25,5	31,0	24,5	20,2	19,4	17,5	13,0	7,3	3,7
1991	23,7	35,6	27,6	21,5	20,1	17,7	13,3	7,6	3,8
1992	40,6	41,4	31,1	24,8	22,3	18,8	14,1	8,5	4,2
1993	31,8	43,6	32,2	25,3	22,5	19,5	13,6	8,6	3,8
1994	35,3	40,8	32,7	27,7	23,2	19,4	14,8	9,3	4,5
1995	36,8	39,8	31,9	27,8	24,7	21,4	15,3	9,9	4,6
1996	36,4	39,6	32,5	27,5	24,1	20,4	14,8	9,0	4,8
1997	34,7	42,6	33,2	27,7	24,3	20,2	15,0	9,3	5,0
1998	26,0	42,7	32,7	28,3	24,8	20,8	15,7	9,3	5,0
1999	28,8	44,1	35,7	28,3	26,2	21,5	15,9	9,6	5,5

Tabell 5.19

Äktenskapsskillnader efter barnantal och äktenskapets varaktighet 1999

Divorces by number of children and by duration of marriage 1999

Barnantal m m Antal äktenskap med nedanstående antal barn under 18 år	Äktenskapets varaktighet ¹⁾									Summa
	-4	5-9	10-14	15-19	20-24	25-29	30-34	35-	Övriga ²⁾	
0 barn	2 389	1 474	917	456	729	727	692	548	6	7 938
1 "	960	1 262	907	598	691	264	80	16	7	4 785
2 "	766	1 990	2 021	797	340	64	13	4	8	6 003
3 "	209	509	896	421	109	22	3	2	4	2 175
4 "	50	83	216	115	30	9	2	2	-	507
5 "	13	17	42	40	11	1	-	-	1	125
6 "	5	7	6	11	8	1	-	-	-	38
7 "	1	5	1	7	4	1	-	-	-	19
8 "	1	-	2	3	-	-	-	-	-	6
Över 8 "	1	-	2	-	-	1	-	-	-	4
Summa äktenskap	4 395	5 347	5 010	2 448	1 922	1 090	790	572	26	21 600
Summa barn	3 438	7 263	8 789	4 254	1 949	521	123	38	40	26 415
Antal barn per äktenskap	0,78	1,36	1,75	1,74	1,01	0,48	0,16	0,07	1,54	1,22

1) Antal år mellan vigselåret och året för dom. 2) Vigseldatum saknas.

Tabell 5.20
Äktenskapsskillnader efter barnantal 1975-1999
 Divorces by number of children 1975-1999

År	Antal	På 1 000 av medelfolk- mängden gifta kvinnor	Antal barn under 18 år. Procentuell fördelning				
			0	1	2	3	4-
1975	25 383	13,8	32,5	30,0	27,4	8,9	2,7
1976	21 702	12,1	33,9	30,2	28,4	8,4	2,4
1977	20 391	11,4	34,2	29,8	28,3	8,5	2,2
1978	20 317	11,3	33,5	30,2	27,7	8,0	1,9
1979	20 322	11,5	33,7	29,5	27,6	7,3	1,9
1980	19 887	11,4	34,1	29,3	27,7	7,3	1,5
1981	20 198	11,4	33,8	29,3	28,7	6,7	1,5
1982	20 766	11,9	34,8	28,7	28,5	6,6	1,4
1983	20 618	12,0	35,6	29,2	27,4	6,5	1,2
1984	20 377	11,9	35,7	28,7	27,8	6,5	1,3
1985	19 763	11,7	35,1	29,7	27,4	6,5	1,3
1986	19 107	11,4	36,7	28,0	27,2	6,8	1,3
1987	18 426	11,1	37,6	28,1	26,1	6,6	1,6
1988	17 746	10,7	38,8	27,3	25,6	6,8	1,6
1989	18 862	11,2	39,2	26,4	25,6	7,1	1,6
1990	19 357	11,3	37,8	26,3	26,4	7,5	2,0
1991	20 149	11,8	37,5	27,0	25,9	7,5	2,0
1992	21 907	12,9	36,2	26,3	27,0	8,0	2,6
1993	21 673	12,9	36,7	25,8	27,8	9,2	3,3
1994	22 237	13,3	36,8	24,8	27,6	9,7	3,5
1995	22 528	13,6	34,9	24,1	27,5	10,1	3,3
1996	21 377	13,2	35,3	23,6	27,7	10,0	3,4
1997	21 009	13,0	35,5	23,4	27,8	9,7	3,6
1998	20 761	13,0	36,3	22,3	27,6	10,3	3,5
1999	21 000	13,2	36,8	22,2	27,8	10,1	3,2

Tabell 5.21
Nyblivna änklingar och änkor efter ålder och äktenskapets varaktighet 1999
 Newly widowed by age and duration of marriage 1999

Kön	Äktenskapets varaktighet																		
	Ålder	-4	5-9	10-14	15-19	20-24	25-29	30-34	35-39	40-44	45-49	50-54	55-59	60-64	65-69	70-74	75-79	okänt	Samtliga
Änklingar																			
- 19	-	-	-	-	-	-	-	-	-	-	-	-	-	-	-	-	-	-	-
20 - 24	2	-	-	-	-	-	-	-	-	-	-	-	-	-	-	-	-	-	2
25 - 29	9	1	-	-	-	-	-	-	-	-	-	-	-	-	-	-	-	-	10
30 - 34	16	8	4	-	-	-	-	-	-	-	-	-	-	-	-	-	-	-	28
35 - 39	18	13	16	1	-	-	-	-	-	-	-	-	-	-	-	-	-	1	49
40 - 44	15	28	24	27	12	-	-	-	-	-	-	-	-	-	-	-	-	-	106
45 - 49	17	37	27	28	57	20	-	-	-	-	-	-	-	-	-	-	-	-	186
50 - 54	23	28	26	33	66	93	72	-	-	-	-	-	-	-	-	-	-	-	341
55 - 59	21	38	29	23	39	59	198	86	-	-	-	-	-	-	-	-	-	-	493
60 - 64	15	20	21	28	20	27	107	242	120	3	-	-	-	-	-	-	-	-	603
65 - 69	15	29	20	18	21	27	62	166	406	174	3	1	-	-	-	-	-	-	942
70 - 74	13	8	13	9	33	34	42	100	325	550	242	1	-	-	-	-	-	-	1 370
75 - 79	11	11	11	9	16	25	37	78	177	499	835	273	1	-	-	-	-	-	1 983
80 - 84	8	4	9	5	11	18	31	45	82	209	584	834	154	1	-	-	-	-	1 995
85 - 89	3	3	-	5	4	8	15	24	22	74	177	443	491	55	-	-	-	-	1 324
90 -	2	1	-	-	1	1	5	4	7	14	32	106	175	123	33	1	-	-	505
Summa	188	229	200	186	280	312	569	745	1 139	1 523	1 873	1 658	821	179	33	1	1	1	9 937
Änkor																			
- 19	1	-	-	-	-	-	-	-	-	-	-	-	-	-	-	-	-	-	1
20 - 24	9	1	-	-	-	-	-	-	-	-	-	-	-	-	-	-	-	-	10
25 - 29	13	12	2	-	-	-	-	-	-	-	-	-	-	-	-	-	-	-	28
30 - 34	31	39	14	1	-	-	-	-	-	-	-	-	-	-	-	-	-	-	85
35 - 39	30	47	47	22	5	-	-	-	-	-	-	-	-	-	-	-	-	-	153
40 - 44	29	39	41	57	41	3	1	-	-	-	-	-	-	-	-	-	-	-	211
45 - 49	30	66	47	48	105	98	10	2	-	-	-	-	-	-	-	-	-	-	407
50 - 54	45	74	53	63	101	166	279	47	-	-	-	-	-	-	-	-	-	-	828
55 - 59	45	56	56	66	65	97	344	474	61	-	-	-	-	-	-	-	-	-	1 264
60 - 64	40	44	40	41	44	64	154	572	673	93	-	-	-	-	-	-	-	-	1 766
65 - 69	34	22	41	44	45	75	111	277	953	1 103	107	2	-	-	-	-	-	-	2 816
70 - 74	29	13	24	35	50	45	96	226	539	1 558	1 487	107	1	-	-	-	-	-	4 212
75 - 79	21	13	9	17	46	33	79	124	280	707	2 125	1 553	71	1	-	-	-	-	5 081
80 - 84	11	5	4	15	10	24	26	55	106	261	745	1 592	766	28	-	-	-	-	3 650
85 - 89	4	1	6	4	4	8	12	25	45	76	182	497	716	190	2	-	-	-	1 773
90 -	1	1	1	1	-	-	1	5	8	11	22	56	126	138	23	1	1	1	396
Summa	373	433	385	414	516	613	1 113	1 807	2 665	3 809	4 668	3 807	1 680	357	25	1	15	15	22 681

Tabell 5.22

Makarnas medianålder och äktenskapets medianvaraktighet vid upplösningen 1980 - 1999

Median age of spouses and median duration of marriage at dissolution of marriage 1980-1999

År	Upplösta äktenskap genom:			Hustruns död			Äktenskapsskillnad		
	Mannens död			Hustruns död			Äktenskapsskillnad		
	Mannens ålder ¹⁾	Hustruns ålder ¹⁾	Äktenska- pets var- aktighet ²⁾	Mannens ålder ¹⁾	Hustruns ålder ¹⁾	Äktenska- pets var- aktighet ²⁾	Mannens ålder ¹⁾	Hustruns ålder ¹⁾	Äktenska- pets var- aktighet ²⁾
1980	72,90	68,82	41,34	72,51	70,88	42,00	38,50	35,87	11,39
1981	73,11	69,14	41,69	72,95	71,33	42,72	38,85	36,37	11,57
1982	73,49	69,41	42,15	73,10	71,37	42,82	39,20	36,62	11,51
1983	73,94	69,73	42,67	73,32	71,71	42,98	40,13	37,59	11,86
1984	74,12	70,07	42,95	73,66	72,00	43,57	40,35	37,91	11,70
1985	74,39	70,31	43,39	74,09	72,53	44,20	40,65	38,06	11,29
1986	74,79	70,92	44,05	74,12	72,46	44,31	40,99	38,45	11,39
1987	74,97	71,01	44,29	74,18	72,44	44,46	41,54	38,92	11,51
1988	75,31	71,25	44,84	74,62	72,88	44,96	41,81	39,24	11,30
1989	75,52	71,40	45,19	74,87	73,17	45,29	41,99	39,19	10,94
1990	75,95	71,83	45,70	75,35	73,53	45,77	41,77	38,88	10,36
1991	76,18	72,03	46,07	75,35	73,59	46,19	41,68	38,51	9,49
1992	76,33	72,22	46,19	75,50	74,37	46,55	41,58	38,34	8,78
1993	76,85	72,85	47,03	75,93	74,03	47,02	41,28	38,26	8,36
1994	76,88	73,03	47,32	75,98	74,08	47,15	41,77	38,50	8,51
1995	77,06	73,42	47,67	76,26	74,56	47,67	42,20	39,01	9,04
1996	77,46	73,81	48,12	76,23	74,63	47,69	42,18	39,01	8,90
1997	77,52	73,90	48,18	76,72	75,15	48,24	42,31	39,13	9,08
1998	77,92	74,19	48,64	77,12	75,44	48,42	42,68	39,35	9,19
1999	78,44	74,53	49,07	77,37	75,70	48,81	42,77	39,46	9,73

1) Medianerna är beräknade på makarnas ålder vid äktenskapets upplösning.

2) Medianerna är beräknade på antal år mellan vigselåret och upplösningensår.

Tabell 5.23

Ingångna äktenskap efter vigselår samt upplösta äktenskap efter upplösningensår 1931-1999

Marriages by year of contractions and dissolution of marriages, by year of dissolution 1931-1999

År	Ingångna äktenskap		Upplösta äktenskap						Över- skott av in- gånga äkten- skap					
			Nyblivna änkor		Änklingar		Frånskilda			Samtliga				
	Antal ¹⁾	0/00 ²⁾	Antal ¹⁾	Relativ fördel- ning	0/00 ²⁾	Antal ¹⁾	Relativ fördel- ning	0/00 ²⁾		Antal ¹⁾	0/00 ²⁾			
1931-1935	45 484	7,3	15 007	51,8	2,4	11 396	39,4	1,8	2 548	8,8	0,4	28 951	4,6	16 533
1936-1940	57 510	9,1	16 089	51,8	2,6	11 648	37,5	1,8	3 303	10,6	0,5	31 040	4,9	26 470
1941-1945	62 694	9,6	15 419	49,7	2,4	10 745	34,6	1,7	4 876	15,7	0,7	31 040	4,8	31 654
1946-1950	58 198	8,5	16 721	47,8	2,4	10 986	31,4	1,6	7 289	20,8	1,1	34 996	5,1	23 202
1951-1955	53 194	7,4	17 528	47,7	2,4	10 771	29,3	1,5	8 476	23,0	1,2	36 775	5,1	16 419
1956-1960	51 070	6,9	19 118	49,5	2,6	10 736	27,8	1,5	8 768	22,7	1,2	38 622	5,3	12 448
1961-1965	55 649	7,3	21 359	51,9	2,8	10 829	26,3	1,4	8 955	21,8	1,2	41 143	5,4	14 506
1966-1970	52 318	6,6	23 201	50,9	2,9	10 884	23,9	1,4	11 464	25,2	1,4	45 549	5,7	6 769
1971-1975	41 154	5,1	25 217	45,4	3,1	10 942	19,7	1,3	19 385	34,9	2,4	55 544	6,8	-14 390
1976-1980	39 575	4,8	26 308	45,6	3,2	10 831	18,8	1,3	20 524	35,6	2,5	57 663	7,0	-18 088
1981-1985	37 240	4,5	26 013	45,6	3,1	10 696	18,7	1,3	20 344	35,7	2,4	57 054	6,8	-19 814
1986-1990	54 751	6,5	25 196	46,3	3,0	10 480	19,3	1,2	18 700	34,4	2,2	54 376	6,4	375
1990	40 477	4,7	25 023	45,5	2,9	10 580	19,3	1,2	19 357	35,2	2,3	54 960	6,4	-14 483
1991	36 836	4,3	24 058	44,2	2,8	10 203	18,8	1,2	20 149	37,0	2,3	54 410	6,3	-17 574
1992	37 173	4,3	24 115	42,7	2,8	10 451	18,5	1,2	21 907	38,8	2,5	56 473	6,5	-19 300
1993	34 005	3,9	24 728	43,4	2,8	10 602	18,6	1,2	21 673	38,0	2,5	57 003	6,5	-22 998
1994	34 203	3,9	23 370	42,0	2,7	10 044	18,0	1,1	22 237	40,0	2,5	55 651	6,3	-21 448
1995	33 642	3,8	23 734	42,0	2,7	10 190	18,1	1,2	22 528	39,9	2,6	56 452	6,4	-22 810
1996	33 484	3,8	23 338	42,5	2,6	10 189	18,6	1,2	21 377	38,9	2,4	54 904	6,2	-21 420
1997	32 313	3,7	23 176	42,8	2,6	9 931	18,4	1,1	21 009	38,8	2,4	54 116	6,1	-21 803
1998	31 598	3,6	22 834	42,7	2,6	9 865	18,5	1,1	20 761	38,8	2,3	53 460	6,0	-21 862
1999	35 682	4,0	22 681	42,3	2,6	9 937	18,5	1,1	21 000	39,2	2,4	53 618	6,1	-17 936

1) Årligen. 2) Räknat på medelfolkmängden.

Tabell 5.24

Relativa antalet genom ena makens död eller äktenskapsskillnad upplösta äktenskap i varje vigselkohort efter antal år sedan vigselåret 1955-1999

Relative number of dissolutions of marriages through divorce or death of one spouse in each marriage cohort by number of years since marriage 1955-1999

Vigselår	Antalet genom ena makens död eller äktenskapsskillnad upplösta äktenskap per 1 000 ingångna efter antal år sedan vigselåret																				
	0	1	2	3	4	5	6	7	8	9	10	11	12	13	14	15	20	25	30	35	40
1955	1	5	14	26	40	54	67	79	90	100	111	123	134	145	157	167	242	311	377	441	509
1956	1	5	14	28	43	57	70	82	93	105	116	127	138	149	161	173	253	325	389	448	513
1957	1	5	13	27	43	58	70	84	96	108	120	132	143	154	166	179	255	324	384	444	509
1958	1	4	14	28	43	57	71	83	95	108	120	132	144	156	170	183	265	335	396	452	514
1959	1	5	14	27	42	57	71	84	98	110	123	135	148	162	176	194	274	345	403	457	516
1960	1	5	13	27	43	57	72	86	99	112	125	138	152	168	186	206	284	353	410	463	.
1961	1	5	14	29	45	61	76	90	104	118	132	148	163	184	204	223	301	370	425	476	.
1962	1	5	15	30	47	63	78	94	109	125	141	157	179	198	216	232	309	376	429	478	.
1963	2	5	15	32	48	66	82	98	113	130	147	170	192	211	228	244	322	387	438	483	.
1964	1	5	15	30	47	63	80	98	116	134	159	182	200	216	232	248	325	390	438	482	.
1965	1	4	14	29	47	65	83	102	121	147	170	189	206	223	239	254	331	392	441	.	.
1966	1	5	16	31	50	69	88	109	137	162	182	199	215	230	244	258	332	391	438	.	.
1967	1	5	13	30	48	68	88	118	143	163	181	198	213	229	243	259	328	389	436	.	.
1968	1	5	15	30	50	70	106	131	153	172	190	207	222	237	252	267	335	392	438	.	.
1969	1	5	15	34	55	88	116	138	156	175	192	209	224	241	255	269	336	394	442	.	.
1970	2	7	20	40	72	102	125	146	165	182	199	214	229	244	258	272	338	395	.	.	.
1971	2	8	21	55	85	110	131	151	169	186	202	218	233	248	262	276	340	397	.	.	.
1972	2	7	36	66	91	115	137	158	176	193	210	226	242	256	270	284	349	407	.	.	.
1973	2	19	46	73	98	121	143	162	181	197	214	231	247	262	276	288	357	415	.	.	.
1974	3	22	51	79	106	131	153	174	193	212	229	246	261	275	288	301	371	429	.	.	.
1975	3	23	52	82	111	136	160	181	200	219	237	252	268	282	296	310	380
1976	4	24	53	84	114	141	165	187	208	227	243	259	274	289	303	318	388
1977	5	26	56	90	123	152	177	200	220	238	254	269	285	300	315	328	397
1978	4	26	56	89	124	151	175	198	218	236	253	269	285	301	316	331	403
1979	5	24	53	89	119	147	171	194	213	230	247	265	281	297	314	329	401
1980	4	23	51	84	114	141	164	183	202	220	238	255	273	290	306	322
1981	4	23	52	85	115	142	164	185	205	225	244	262	279	296	314	329
1982	4	22	49	80	108	135	158	181	201	222	241	259	277	294	311	327
1983	5	24	54	84	111	136	160	181	202	223	243	262	280	296	312	328
1984	4	23	52	81	109	135	159	182	203	224	245	265	284	301	319	335
1985	4	25	52	82	114	141	166	190	212	234	255	274	292	308	324
1986	4	23	49	81	111	137	164	190	213	236	256	276	294	313
1987	4	22	51	83	115	147	176	202	227	249	269	288	308
1988	4	22	50	84	119	149	178	204	228	251	273	292
1989	1	11	31	59	88	116	143	167	189	211	232
1990	2	21	52	88	126	160	189	215	239	263
1991	3	24	56	94	129	162	193	218	243
1992	3	21	50	84	119	151	178	208
1993	4	23	53	87	124	158	188
1994	4	22	50	83	118	152
1995	4	22	52	85	121
1996	4	23	51	85
1997	4	24	53
1998	4	24
1999	4

Anm: Tabellen revideras årligen med hänsyn till immigration/emigration

Tabell 5.25**Personer som nyregistrerat sitt partnerskap efter kön, länsvis 1999**

Persons who have newly registered their partnership by sex and county 1999

Län	Män	Kvinnor
Stockholms län	85	50
Uppsala län	2	3
Södermanlands län	1	11
Östergötlands län	2	4
Jönköpings län	2	-
Kronobergs län	-	-
Kalmar län	-	-
Gotlands län	2	-
Blekinge län	2	2
Skåne län	13	18
Hallands län	6	7
Västra Götalands län	20	22
Värmlands län	2	2
Örebro län	3	-
Västmanlands län	4	2
Dalarnas län	3	-
Gävleborgs län	2	6
Västernorrlands län	-	6
Jämtlands län	2	-
Västerbottens län	-	-
Norrbottnens län	3	-
Hela riket	154	133

Tabell 5.26**Personer som nyregistrerat sitt partnerskap efter kön och ålder 1999**

Persons who have newly registered their partnership by sex and age 1999

Ålder	Män	Kvinnor
-19	2	1
20-29	19	28
30-39	59	56
40-49	42	29
50-59	26	16
60-69	4	2
70-	2	1
Summa	154	133

6 Medborgarskapsbyten

Fler nya svenskar

Antalet utlänningar som fick svenskt medborgarskap minskade under 1999. Under året blev 37 777 utlänningar svenska medborgare, vilket är 8 743 färre än 1998.

Under 1999 fick 11 348 medborgare i Bosnien-Hercegovina svenskt medborgarskap. Andra stora grupper som fått svenskt medborgarskap är 4 476 iranska medborgare, 4 000 jugoslaviska och 2 328 irakiska medborgare.

För att bli svensk medborgare genom naturalisering (ansökan eller anmälan) krävs i princip att man har fyllt 18 år och bott i Sverige i fem år (flyktingar fyra år, nordiska medborgare två år). Barn under 18 år blir i regel svensk medborgare samtidigt som föräldrarna.

Definitioner och begrepp

Medborgarskapsbyten

Från 1974 redovisas byten till svenskt medborgarskap efter det år beslutet fattats. Byte till utländskt medborgarskap eller byte mellan två utländska medborgarskap redovisas efter det år ändringen registrerats hos folkbokföringen.

Diagram 10

Antal utlänningar som fått svenskt medborgarskap 1940-1999

Number of aliens naturalized 1940-1999

Tusental

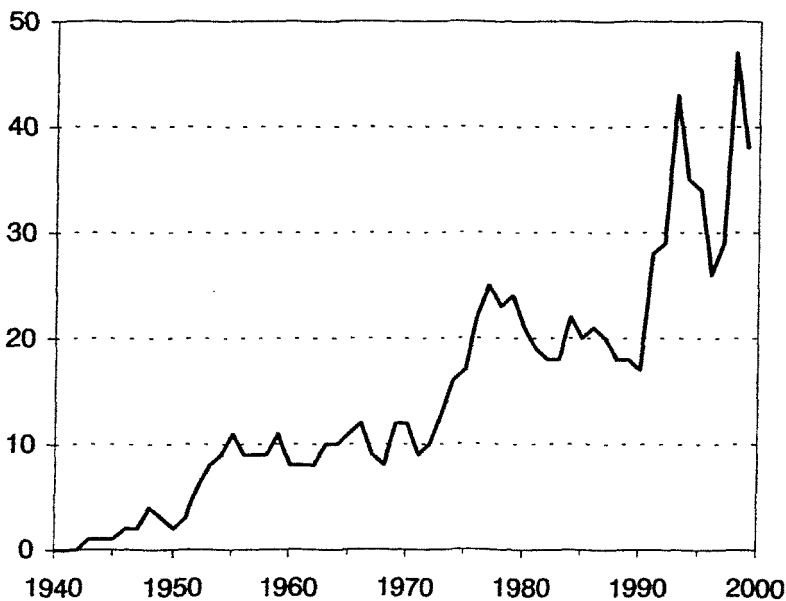

Tabell 6.1

Utlänningar som erhållit svenskt medborgarskap efter kön, ålder och civilstånd 1999

Aliens naturalized by sex, age and marital status 1999

Ålder vid årets slut	Män					Kvinnor					Totalt
	Ogifta	Gifta	Änkling.	Frånsk.	Summa	Ogifta	Gifta	Änkor	Frånsk.	Summa	
0-4	2 281	-	-	-	2 281	2 118	-	-	-	2 118	4 399
5-9	1 940	-	-	-	1 940	1 838	-	-	-	1 838	3 778
10-14	1 920	-	-	-	1 920	1 757	-	-	-	1 757	3 677
15-19	1 809	3	-	-	1 812	1 629	17	-	-	1 646	3 458
20-24	1 123	92	-	2	1 217	973	344	-	35	1 352	2 569
25-29	704	473	-	69	1 246	499	1 111	6	162	1 778	3 024
30-34	558	1 104	1	193	1 856	361	1 677	15	302	2 355	4 211
35-39	347	1 383	3	194	1 927	202	1 619	28	338	2 187	4 114
40-44	181	1 260	6	186	1 633	108	1 181	29	287	1 605	3 238
45-49	67	849	11	159	1 086	83	710	26	201	1 020	2 106
50-54	32	496	3	101	632	34	401	34	94	563	1 195
55-59	18	270	6	53	347	8	214	37	62	321	668
60-64	9	188	4	26	227	10	194	53	32	289	516
65-69	2	141	7	16	166	7	141	59	25	232	398
70-74	1	63	10	5	79	13	87	55	10	165	244
75-79	-	39	9	1	49	3	47	24	4	78	127
80-84	-	11	2	1	14	-	12	13	1	26	40
85-89	-	2	-	1	3	1	2	2	-	5	8
90-94	-	1	1	-	2	1	2	2	-	5	7
Summa	10 992	6 375	63	1 007	18 437	9 645	7 759	383	1 553	19 340	37 777
därav:											
f.d. bosnisk-hercegovinska medborgare som fått svenskt medborgarskap											
0-4	454	-	-	-	454	397	-	-	-	397	851
5-9	582	-	-	-	582	524	-	-	-	524	1 106
10-14	617	-	-	-	617	593	-	-	-	593	1 210
15-19	515	-	-	-	515	531	3	-	-	534	1 049
20-24	377	21	-	-	398	312	91	-	6	409	807
25-29	279	170	-	12	461	165	286	-	27	478	939
30-34	209	340	-	24	573	93	511	5	38	647	1 220
35-39	94	488	-	28	610	35	572	15	44	666	1 276
40-44	43	553	3	20	619	23	461	13	50	547	1 166
45-49	19	372	5	20	416	20	307	10	42	379	795
50-54	8	185	2	17	212	11	149	10	13	183	395
55-59	2	98	2	9	111	-	85	5	6	96	207
60-64	1	69	1	6	77	2	71	12	-	85	162
65-69	1	44	1	1	47	-	42	8	4	54	101
70-74	-	16	1	-	17	2	15	6	2	25	42
75-79	-	9	2	-	11	-	4	2	-	6	17
80-84	-	1	-	-	1	-	-	1	-	1	2
85-89	-	-	-	-	-	-	2	-	-	2	2
90-94	-	1	-	-	1	-	-	-	-	-	1
Summa	3 201	2 367	17	137	5 722	2 708	2 599	87	232	5 626	11 348
f.d. jugoslaviska medborgare som fått svenskt medborgarskap											
0-4	173	-	-	-	173	147	-	-	-	147	320
5-9	312	-	-	-	312	277	-	-	-	277	589
10-14	273	-	-	-	273	290	-	-	-	290	563
15-19	194	2	-	-	196	172	-	-	-	172	368
20-24	100	10	-	2	112	92	40	-	2	134	246
25-29	63	58	-	14	135	32	98	1	10	141	276
30-34	45	146	1	12	204	17	172	2	25	216	420
35-39	17	176	-	18	211	15	163	1	25	204	415
40-44	9	146	-	17	172	8	116	7	21	152	324
45-49	5	92	-	15	112	1	57	2	17	77	189
50-54	1	44	-	10	55	3	38	2	8	51	106
55-59	3	24	1	8	36	2	14	6	6	28	64
60-64	2	17	-	2	21	1	14	2	4	21	42
65-69	-	11	2	2	15	2	5	5	5	17	32
70-74	-	4	1	-	5	2	7	8	1	18	23
75-79	-	3	1	-	4	-	7	4	1	12	16
80-84	-	2	-	-	2	-	-	2	-	2	4
85-89	-	1	-	-	1	-	-	1	-	1	2
90-94	-	-	-	-	-	-	-	1	-	1	1
Summa	1 197	736	6	100	2 039	1 061	731	44	125	1 961	4 000

Tabell 6.2

Personer som bytt medborgarskap efter tidigare och nuvarande medborgarskap samt kön 1999
Changes of citizenship by earlier and present citizenship and sex 1999

Nuvarande resp. tidigare medborgar- skapsland	Från utländskt till svenskt medborgarskap efter det tidigare			Från svenskt till utländskt medborgarskap efter det förvärvade			Från utländskt till annat utländskt medborgarskap efter det tidigare					
										efter det förvärvade		
	Män	Kvinnor	Summa	Män	Kvinnor	Summa	Män	Kvinnor	Summa	Män	Kvinnor	Summa
Norden	1 063	1 120	2 183	3	2	5	-	-	-	16	22	38
Danmark	121	155	276	1	-	1	-	-	-	4	6	10
Finland	811	821	1 632	1	2	3	-	-	-	5	7	12
Island	17	20	37	1	-	1	-	-	-	-	-	-
Norge	114	124	238	-	-	-	-	-	-	7	9	16
EU15 utom Danm. o. Finl.	246	255	501	7	2	9	2	1	3	58	105	163
Frankrike	21	17	38	1	-	1	-	-	-	5	-	5
Grekland	27	13	40	1	-	1	-	-	-	4	9	13
Italien	28	20	48	-	1	1	1	-	1	3	4	7
Nederländerna	14	15	29	-	-	-	-	-	-	2	5	7
Spanien	15	9	24	1	-	1	-	1	1	3	3	6
Storbritannien och Nordirland	25	30	55	3	-	3	1	-	1	6	9	15
Tyskland	74	106	180	1	1	2	-	-	-	30	65	95
Österrike	18	20	38	-	-	-	-	-	-	3	4	7
EU15 i övrigt	24	25	49	-	-	-	-	-	-	2	6	8
Europa utom EU15 och Nord.	8 432	8 514	16 946	3	-	3	222	231	453	463	507	970
Bosnien-Hercegovina	5 722	5 626	11 348	-	-	-	26	30	56	177	178	355
Bulgarien	77	110	187	-	-	-	-	-	-	2	-	2
Jugoslavien	2 039	1 961	4 000	-	-	-	183	181	364	33	30	63
Polen	63	96	159	1	-	1	1	5	6	6	4	10
Rumänien	115	143	258	1	-	1	2	5	7	-	1	1
Schweiz	4	6	10	-	-	-	-	-	-	1	-	1
Ungern	39	44	83	-	-	-	-	1	1	6	6	12
Europa i övrigt	373	528	901	1	-	1	10	9	19	238	288	526
Afrika	1 165	1 139	2 304	3	1	4	53	72	125	156	182	338
Algeriet	27	28	55	-	-	-	-	-	-	4	-	4
Egypten	38	32	70	-	-	-	-	-	-	5	4	9
Etiopien	147	203	350	-	-	-	37	53	90	12	14	26
Gambia	119	102	221	-	-	-	-	1	1	5	4	9
Marocko	124	139	263	-	-	-	-	1	1	4	1	5
Somalia	413	326	739	-	-	-	10	13	23	65	85	150
Tunisien	72	51	123	-	-	-	-	-	-	1	1	2
Uganda	31	55	86	1	-	1	-	1	1	1	1	2
Afrika i övrigt	194	203	397	2	1	3	6	3	9	59	72	131
Nord-Amerika	259	270	529	3	2	5	-	2	2	17	18	35
El Salvador	92	112	204	-	-	-	-	-	-	-	-	-
USA	20	18	38	3	2	5	-	-	-	14	15	29
Nord-Amerika i övrigt	147	140	287	-	-	-	-	2	2	3	3	6
Syd-Amerika	719	863	1 582	-	-	-	-	5	5	15	17	32
Chile	321	372	693	-	-	-	-	3	3	3	3	6
Peru	189	220	409	-	-	-	-	-	-	8	8	16
Syd-Amerika i övrigt	209	271	480	-	-	-	-	2	2	4	6	10
Asien	5 763	6 433	12 196	5	-	5	94	83	177	373	315	688
Filippinerna	80	304	384	1	-	1	-	1	1	1	3	4
Indien	75	128	203	-	-	-	1	-	1	-	1	1
Irak	1 282	1 046	2 328	-	-	-	53	46	99	21	20	41
Iran	2 155	2 321	4 476	1	-	1	3	3	6	4	8	12
Kina	87	213	300	1	-	1	-	-	-	1	1	2
Libanon	105	130	235	-	-	-	23	15	38	28	22	50
Pakistan	69	84	153	-	-	-	-	-	-	4	-	4
Syrien	194	244	438	-	-	-	-	1	1	275	217	492
Thailand	161	331	492	1	-	1	-	-	-	2	-	2
Turkiet	904	929	1 833	-	-	-	10	9	19	23	23	46
Viet Nam	342	377	719	-	-	-	-	-	-	1	5	6
Asien i övrigt	309	326	635	1	-	1	4	8	12	13	15	28
Oceanien	15	8	23	-	-	-	1	-	1	3	3	6
Statslösa	395	381	776	3	-	3	93	116	209	71	63	134
Okänt	380	357	737	4	1	5	731	742	1 473	24	20	44
Samtliga länder	18 437	19 340	37 777	31	8	39	1 196	1 252	2 448	1 196	1 252	2 448

Tabell 6.3

Utlänningar som erhållit svenskt medborgarskap efter kön, civilstånd och tidigare medborgarskap 1999
Aliens naturalized by sex, marital status and previous citizenship 1999

Tidigare medborgarskapsland	Ogifta		Gifta		Änkor och änkingar		Frånskilda		Samtliga		Totalt		
	Under 18 år		Övriga		Män	Kv	Män	Kv	Män	Kvinnor			
	Män	Kvinnor	Män	Kvinnor									
Norden	422	319	488	454	115	242	2	13	36	92	1 063	1 120	2 183
Danmark	53	55	34	56	30	34	-	-	4	10	121	155	276
Finland	308	209	408	351	66	177	1	12	28	72	811	821	1 632
Island	5	8	7	3	3	7	1	-	1	2	17	20	37
Norge	56	47	39	44	16	24	-	1	3	8	114	124	238
EU15 utom Danm. o. Finl.	91	78	73	88	69	58	-	9	13	22	246	255	501
Belgien	-	2	-	1	-	-	-	1	1	-	1	4	5
Frankrike	14	8	3	6	3	3	-	-	1	-	21	17	38
Grekland	3	6	12	3	11	4	-	-	1	-	27	13	40
Irland	1	1	2	-	1	-	-	-	-	-	4	1	5
Italien	7	6	12	7	7	3	-	1	2	3	28	20	48
Luxemburg	-	1	-	-	-	-	-	-	-	-	-	1	1
Nederländerna	3	3	6	2	5	4	-	2	-	4	14	15	29
Portugal	6	6	3	3	9	10	-	-	1	-	19	19	38
Spanien	8	3	2	1	4	2	-	1	1	2	15	9	24
Storbritannien och Nordirl.	11	13	6	8	6	7	-	-	2	2	25	30	55
Tyskland	33	27	20	45	18	23	-	3	3	8	74	106	180
Osterrike	5	2	7	12	5	2	-	1	1	3	18	20	38
Europa utom EU15 o. Nord.	3 254	3 031	1 599	1 176	3 273	3 681	27	147	279	479	8 432	8 514	16 946
Albanien	2	3	2	1	4	7	-	-	1	-	9	11	20
Bosnien-Hercegovina	2 032	1 892	1 169	816	2 367	2 599	17	87	137	232	5 722	5 626	11 348
Bulgarien	31	40	18	22	24	40	-	2	4	6	77	110	187
Estland	17	10	1	4	2	11	-	1	1	6	21	32	53
Jugoslavien	894	839	303	222	736	731	6	44	100	125	2 039	1 961	4 000
Kroatien	20	14	35	24	19	25	-	1	3	4	77	68	145
Lettland	15	12	1	1	-	3	-	1	-	1	16	18	34
Liechtenstein	-	-	-	-	-	-	-	-	-	1	-	1	1
Litauen	4	4	1	5	7	8	-	-	-	3	12	20	32
Makedonien	18	16	5	3	23	21	-	1	5	1	51	42	93
Malta	-	4	-	-	-	-	-	-	-	-	-	4	4
Moldavien	1	3	-	-	-	1	-	-	-	-	1	4	5
Polen	40	52	15	25	5	12	-	2	3	5	63	96	159
Rumänien	42	29	14	15	43	70	3	4	13	25	115	143	258
Ryssland	92	73	13	20	26	102	-	2	5	39	136	236	372
San Marino	-	-	1	-	-	-	-	-	-	-	1	-	1
Schweiz	-	2	3	1	-	2	-	-	1	1	4	6	10
Slovakien	-	5	3	3	-	4	-	-	1	2	4	14	18
Slovenien	1	1	2	4	2	2	-	-	-	2	5	9	14
Tjeckien	2	1	1	-	-	3	-	-	-	3	3	7	10
Ukraina	25	9	-	1	6	21	1	2	1	11	33	44	77
Ungern	16	15	11	7	8	11	-	-	4	11	39	44	83
Vitryssland	2	7	1	2	1	8	-	-	-	1	4	18	22
Afrika	439	427	210	134	369	411	3	13	144	154	1 165	1 139	2 304
Algeriet	10	7	5	4	8	15	-	-	4	2	27	28	55
Angola	5	9	2	1	-	2	-	-	1	1	8	13	21
Benin	-	-	-	-	-	1	-	-	-	-	-	1	1
Botswana	-	2	-	1	-	-	-	-	-	-	-	3	3
Burkina Faso	-	-	1	-	1	-	-	-	-	-	2	-	2
Centralafrikanska Rep.	-	-	-	-	1	-	-	-	-	-	1	-	1
Egypten	13	14	3	-	18	14	-	1	4	3	38	32	70
Elfenbenskusten	1	-	2	-	6	-	-	-	2	-	11	-	11
Eritrea	14	12	14	12	12	19	-	1	3	12	43	56	99
Etiopien	55	56	42	28	39	82	-	1	11	36	147	203	350
Gambia	40	37	26	13	32	32	-	1	21	19	119	102	221
Ghana	3	9	4	1	4	6	-	-	2	2	13	18	31
Guinea	1	-	-	-	-	-	-	-	-	-	1	-	1
Guinea-Bissau	1	-	-	-	1	1	-	-	-	-	2	1	3
Kamerun	-	-	-	1	-	-	-	-	-	-	-	1	1
Kap Verde	-	3	2	2	4	2	-	-	-	1	6	8	14
Kenya	4	9	4	11	-	5	-	1	1	4	9	30	39
Kongo	4	-	-	1	1	1	-	-	-	-	5	2	7

Tabell 6.3 (forts)

Utlänningar som erhållit svenskt medborgarskap efter kön, civilstånd och tidigare medborgarskap 1999

Tidigare medborgarskapsland	Ogifta		Gifta		Änkor och änklingsar		Frånskilda		Samtliga		Totalt		
	Under 18 år		Ovriga										
	Män	Kvinnor	Män	Kvinnor	Män	Kvinnor	Män	Kv	Män	Kv			
Kongo, Demokratiska Rep.	12	11	4	2	7	3	-	-	2	1	25	17	42
Liberia	-	1	4	-	4	1	-	-	-	-	8	2	10
Libyen	1	2	-	-	3	-	-	-	-	-	4	2	6
Malawi	-	1	-	-	-	1	-	-	1	-	1	2	3
Mali	-	-	1	-	-	-	-	-	-	-	1	-	1
Marocko	21	23	22	8	51	82	1	1	29	25	124	139	263
Mauritius	1	2	-	2	-	2	-	-	1	-	2	6	8
Mocambique	-	1	-	-	-	1	-	-	-	-	-	2	2
Niger	-	-	-	-	1	-	-	-	-	-	1	-	1
Nigeria	1	1	1	-	10	-	-	-	3	-	15	1	16
Rwanda	1	3	3	1	1	1	-	-	-	-	5	5	10
Senegal	-	-	1	-	-	-	-	-	1	3	2	3	5
Seychellerna	1	-	-	-	-	-	-	-	-	-	1	-	1
Somalia	227	184	43	28	111	83	2	3	30	28	413	326	739
Sudan	1	-	4	1	2	2	-	-	1	-	8	3	11
Sydafrika	-	-	2	1	4	-	-	-	-	-	6	1	7
Tanzania	2	2	1	-	-	2	-	2	-	3	3	9	12
Tchad	2	1	-	-	-	1	-	-	-	-	2	2	4
Togo	1	3	2	2	3	4	-	-	2	-	8	9	17
Tunisien	9	11	7	-	36	32	-	1	20	7	72	51	123
Uganda	7	21	10	13	9	14	-	1	5	6	31	55	86
Zambia	1	-	-	-	-	1	-	-	-	1	1	2	3
Zimbabwe	-	2	-	1	-	1	-	-	-	-	-	4	4
Nordamerika	72	97	79	64	81	83	1	5	26	21	259	270	529
Costa Rica	-	-	3	-	-	1	-	-	-	1	3	2	5
Dominica	1	-	-	-	-	-	-	-	-	-	1	-	1
Dominikanska Rep.	1	5	1	4	1	3	-	-	-	-	3	12	15
El Salvador	34	49	27	28	22	22	1	4	8	9	92	112	204
Guatemala	6	14	3	4	3	5	-	1	-	1	12	25	37
Haiti	4	1	-	2	2	2	-	-	-	-	6	5	11
Honduras	5	7	3	2	3	3	-	-	2	-	13	12	25
Jamaica	2	-	1	1	1	2	-	-	1	-	5	3	8
Kanada	2	1	1	1	1	1	-	-	1	1	5	4	9
Kuba	2	9	23	11	37	15	-	-	14	5	76	40	116
Mexiko	4	-	6	1	2	22	-	-	-	1	12	24	36
Nicaragua	4	1	1	2	1	2	-	-	-	2	6	7	13
Panama	1	-	-	2	2	2	-	-	-	-	3	4	7
Trinidad och Tobago	-	1	1	-	1	-	-	-	-	1	2	2	4
USA	6	9	9	6	5	3	-	-	-	-	20	18	38
Sydamerika	219	196	196	186	226	317	6	13	82	151	719	863	1 582
Argentina	-	3	5	4	2	6	1	1	2	8	10	22	32
Bolivia	14	2	8	13	14	16	1	-	5	6	42	37	79
Brasilien	16	15	12	12	9	33	-	2	2	13	39	75	114
Chile	77	75	101	88	100	120	3	7	40	82	321	372	693
Colombia	47	50	15	14	15	30	-	-	7	11	84	105	189
Ecuador	5	1	1	2	9	11	-	-	2	-	17	14	31
Guyana	-	-	1	-	-	-	-	-	-	-	1	-	1
Paraguay	-	-	-	-	-	1	-	-	-	-	-	1	1
Peru	58	49	34	48	72	94	1	3	24	26	189	220	409
Uruguay	2	1	8	4	3	4	-	-	-	3	13	12	25
Venezuela	-	-	1	1	2	2	-	-	-	2	3	5	8
Asien	2 277	2 239	934	603	2 119	2 819	21	174	412	598	5 763	6 433	12 196
Afghanistan	27	30	5	4	21	13	-	2	1	1	54	50	104
Armenien	4	3	3	-	4	5	-	-	-	-	11	8	19
Azerbajdzjan	1	1	-	-	1	1	-	1	-	-	2	3	5
Bahrain	-	1	1	-	1	-	-	-	-	-	2	1	3
Bangladesh	10	8	3	1	33	37	-	-	4	8	50	54	104
Burma (Myanmar)	-	-	-	-	-	1	-	-	-	-	-	1	1
Cypern	-	-	-	-	4	1	-	1	-	-	4	2	6
Filippinerna	63	51	10	38	6	186	-	4	1	25	80	304	384
Georgien	-	1	2	-	1	1	-	-	-	-	3	2	5

Tabell 6.3 (forts)

Utlänningar som erhållit svenskt medborgarskap efter kön, civilstånd och tidigare medborgarskap 1999

Tidigare medborgarskapsland	Ogifta		Giftna				Änkor och änklingsar		Frånskilda		Samtliga		Totalt
	Under 18 år		Övriga		Män	Kvinnor	Män	Kv	Män	Kv	Män	Kvinnor	
	Män	Kvinnor	Män	Kvinnor									
Indien	41	78	7	3	23	36	1	3	3	8	75	128	203
Indonesien	-	-	3	-	-	8	-	-	-	2	3	10	13
Irak	504	461	240	87	488	445	5	18	45	35	1 282	1 046	2 328
Iran	648	609	361	243	892	1 038	12	115	242	316	2 155	2 321	4 476
Israel	4	3	5	1	7	7	-	-	1	-	17	11	28
Japan	-	-	1	2	2	3	-	-	-	1	3	6	9
Jordanien	11	15	-	1	15	22	-	-	4	5	30	43	73
Kambodja	1	1	-	-	-	-	-	-	-	-	1	1	2
Kina	35	124	9	8	37	69	-	-	6	12	87	213	300
Korea, nord-	5	1	-	-	-	-	-	-	-	-	5	1	6
Korea, syd-	72	44	2	2	-	7	-	-	-	1	74	54	128
Laos	-	-	3	1	-	-	-	-	-	-	3	1	4
Libanon	45	53	15	3	33	66	-	1	12	7	105	130	235
Malaysia	-	-	2	-	-	3	-	-	1	-	3	3	6
Nepal	-	1	-	-	-	-	-	-	-	-	-	1	1
Pakistan	26	27	9	3	28	50	2	1	4	3	69	84	153
Singapore	1	-	-	-	-	1	-	-	-	-	1	1	2
Sri Lanka	6	14	11	4	12	28	-	4	4	5	33	55	88
Syrien	63	76	34	18	91	135	1	5	5	10	194	244	438
Taiwan	3	1	1	2	1	6	-	1	-	-	5	10	15
Thailand	117	76	33	75	7	122	-	3	4	55	161	331	492
Turkiet	398	333	123	77	346	449	-	12	37	58	904	929	1 833
Turkmenistan	2	2	-	-	1	1	-	-	-	-	3	3	6
Uzbekistan	-	2	-	-	-	1	-	-	-	-	-	3	3
Viet Nam	190	223	50	30	64	76	-	3	38	45	342	377	719
Yemen	-	-	1	-	1	1	-	-	-	1	2	2	4
Oceanien	3	1	5	1	6	4	-	1	1	1	15	8	23
Australien	-	-	2	-	4	2	-	1	1	1	7	4	11
Nya Zeeland	3	1	3	1	2	1	-	-	-	-	8	3	11
Tonga	-	-	-	-	-	1	-	-	-	-	-	1	1
Statslös	282	280	39	9	62	74	1	4	11	14	395	381	776
Okänt	287	240	33	22	55	70	2	4	3	21	380	357	737
Totalt	7 346	6 908	3 646	2 737	6 375	7 759	63	383	1 007	1 553	18 437	19 340	37 777

Tabell 6.4

Utlänningar som erhållit svenskt medborgarskap efter tidigare medborgarskap 1990 - 1999
 Aliens naturalized by previous citizenship 1990 - 1999

Förutvarande medborgarskapsland	1990	1991	1992	1993	1994	1995	1996	1997	1998	1999
Norden	4 437	5 176	4 699	3 675	3 797	2 847	2 574	2 380	2 169	2 183
Danmark	397	407	418	283	345	318	272	296	272	276
Finland	3 532	4 208	3 805	3 070	2 974	2 125	2 009	1 882	1 668	1 632
Island	28	22	31	31	28	41	17	16	21	37
Norge	480	539	445	291	450	363	276	186	208	238
Övriga Europa	3 933	6 303	6 960	14 306	9 273	6 756	5 301	11 442	22 195	17 447
Albanien	2	5	1	3	1	9	6	13	9	20
Belgien	4	6	4	7	-	6	3	4	1	5
Bosnien-Hercegovina	-	-	-	-	12	27	98	2 550	10 860	11 348
Bulgarien	28	54	42	50	151	273	335	312	280	187
Estland	-	1	2	9	29	45	65	71	48	53
Frankrike	15	36	22	32	32	26	30	24	24	38
Grekland	457	783	377	464	244	140	113	68	25	40
Irland	1	5	6	4	6	6	3	2	4	5
Italien	42	59	45	60	45	63	42	41	34	48
Jugoslavien	1 152	2 832	3 969	10 940	6 352	3 550	2 416	6 052	8 991	4 000
Kroatien	-	-	-	-	104	98	218	233	223	145
Lettland	-	-	1	10	9	17	19	24	24	34
Liechtenstein	-	-	-	-	1	3	6	14	-	1
Litauen	-	-	-	-	-	-	-	-	19	32
Luxemburg	-	1	-	-	-	-	-	-	-	1
Makedonien	-	-	-	-	38	84	19	64	92	93
Malta	-	-	-	2	4	-	3	2	-	4
Moldavien	-	-	-	-	-	-	-	1	2	5
Nederländerna	31	33	52	31	29	22	21	14	23	29
Polen	1 205	1 309	1 294	1 164	998	895	636	523	454	159
Portugal	63	64	49	77	44	9	16	33	28	38
Rumänien	368	530	545	838	398	674	531	747	361	258
Ryssland	-	-	-	-	57	104	114	174	255	372
San Marino	-	-	-	-	-	-	-	-	-	1
Schweiz	16	19	5	10	11	30	17	13	17	10
Slovakien	-	-	-	-	5	-	4	9	6	18
Slovenien	-	-	-	-	8	14	17	13	8	14
Spanien	62	74	49	34	38	33	23	20	15	24
Storbritannien o. Nordirl.	102	143	138	101	107	96	90	61	52	55
Tjeckien	-	-	-	-	-	6	5	5	8	10
Tjeckoslovakien	67	70	105	107	144	97	53	39	23	-
Tyskland ¹⁾	130	169	141	155	137	128	154	118	111	180
Tyskland, Dem rep	16	-	-	-	-	-	-	-	-	-
Ukraina	-	-	-	-	1	4	9	13	56	77
Ungern	120	74	75	162	217	269	212	139	93	83
Vitryssland	-	-	-	-	4	3	9	24	23	22
Österrike	52	36	38	46	47	25	14	22	26	38
Afrika	730	1 567	2 287	2 795	3 308	3 269	3 581	2 525	2 711	2 304
Algeriet	39	107	51	113	101	114	92	71	50	55
Angola	6	12	18	44	26	40	19	13	19	21
Benin	2	-	-	2	4	5	1	1	1	1
Botswana	-	-	2	1	-	3	2	-	-	3
Burkina Faso	1	1	2	5	4	4	-	1	1	2
Centralafrikanska Rep.	-	-	-	-	-	-	-	-	-	1
Comorena	-	1	-	-	-	-	-	-	-	-
Djibouti	-	-	-	1	-	1	-	2	5	-
Egypten	26	36	26	76	116	117	127	96	76	70
Ekvatorialguinea	-	-	-	-	2	3	-	-	-	-
Elfenbenskusten	3	2	8	15	6	11	11	10	19	11
Eritrea	-	-	-	-	-	-	-	-	187	99
Etiopien	178	495	1 267	1 337	1 882	1 408	1 961	995	635	350
Gabon	-	-	-	-	1	1	-	-	-	-
Gambia	33	32	84	46	62	142	130	109	157	221
Ghana	20	55	41	61	64	78	53	53	40	31
Guinea	1	3	4	4	-	3	4	4	6	1
Guinea-Bissau	1	5	4	4	3	6	-	5	2	3

Tabell 6.4 (forts)
Utlänningar som erhållit svenskt medborgarskap efter förutvarande medborgarskap 1990 - 1999

Förutvarande medborgarskapsland	1990	1991	1992	1993	1994	1995	1996	1997	1998	1999
Kamerun	1	-	-	2	2	1	1	8	1	1
Kap Verde	9	28	26	41	18	13	5	11	7	14
Kenya	7	7	15	30	30	18	26	35	50	39
Kongo	1	3	2	2	2	-	4	-	1	7
Kongo, Demokratiska Rep.	15	46	35	67	55	26	22	20	27	42
Lesotho	-	1	-	-	-	2	-	1	1	-
Liberia	12	28	7	12	13	6	12	13	3	10
Libyen	2	3	3	17	12	10	2	5	5	6
Madagaskar	3	2	1	2	4	-	7	-	-	-
Malawi	1	2	1	-	-	-	-	2	-	3
Mali	3	3	1	8	3	1	1	2	4	1
Marocko	140	230	212	235	228	217	184	197	212	263
Mauretanien	-	-	-	1	1	-	1	2	4	-
Mauritius	1	3	9	4	3	4	6	7	3	8
Mocambique	2	8	8	7	5	6	7	9	2	2
Namibia	-	-	-	-	2	-	-	-	-	-
Niger	-	-	-	-	-	1	1	-	1	1
Nigeria	13	22	22	40	42	20	41	37	30	16
Rwanda	-	1	-	-	-	1	3	3	6	10
Sao Tome och Principe	-	3	3	1	-	-	-	1	-	-
Senegal	1	-	5	8	10	1	10	11	6	5
Seychellema	2	1	3	1	1	1	2	1	-	1
Sierra Leone	4	3	8	9	9	6	6	8	8	-
Somalia	17	72	93	173	209	610	491	491	737	739
Sudan	4	15	8	20	16	22	39	32	33	11
Swaziland	1	-	1	1	3	-	-	2	1	-
Sydafrika	18	15	7	21	10	12	11	7	4	7
Tanzania	9	36	23	17	14	27	18	18	25	12
Tchad	-	-	1	-	2	-	-	-	-	4
Togo	2	5	7	5	3	21	18	13	22	17
Tunisien	87	142	166	192	159	168	137	109	118	123
Uganda	53	132	105	162	172	131	117	111	191	86
Zambia	10	3	4	6	3	4	5	5	7	3
Zimbabwe	2	4	4	2	6	4	4	4	4	4
Nordamerika	201	281	349	360	376	356	356	422	391	529
Antigua och Baruda	-	-	-	-	-	4	-	1	-	-
Bahamas	-	1	-	-	-	1	-	-	-	-
Barbados	2	1	4	1	-	-	-	2	-	-
Costa Rica	7	9	5	6	3	3	3	4	4	5
Dominica	-	2	1	-	1	5	1	-	1	1
Dominikanska Republiken	1	8	8	7	6	4	9	11	10	15
El Salvador	56	78	166	186	214	176	169	227	177	204
Guatemala	30	27	36	45	21	32	20	15	24	37
Haiti	2	2	-	2	1	1	2	4	7	11
Honduras	7	6	10	4	2	7	6	8	5	25
Jamaica	2	15	6	8	4	1	3	4	3	8
Kanada	9	16	11	7	8	12	11	7	12	9
Kuba	2	6	3	5	6	12	24	55	77	116
Mexico	8	21	12	22	13	9	20	16	9	36
Nicaragua	9	6	13	19	21	19	30	9	18	13
Panama	4	4	4	5	13	17	9	8	6	7
S:t Lucia	1	-	-	1	-	-	-	1	-	-
S:t Vincent	-	-	-	-	-	-	-	2	-	-
Trinidad och Tobago	3	6	2	5	3	8	3	6	5	4
USA	58	73	68	37	60	45	46	42	33	38
Sydamerika	1 333	2 241	2 082	2 692	2 171	1 705	1 420	1 230	1 069	1 582
Argentina	64	107	60	67	54	37	26	21	25	32
Bolivia	97	137	96	158	101	75	75	71	64	79
Brasilien	67	132	133	106	101	106	81	70	76	114
Chile	663	1 323	1 305	1 762	1 446	946	707	545	426	693
Colombia	312	317	301	344	227	314	272	204	193	189
Equador	12	24	34	28	20	35	23	33	28	31

Tabell 6.4 (forts)

Utlänningar som erhållit svenskt medborgarskap efter förutvarande medborgarskap 1990 - 1999

Förutvarande medborgarskapsland	1990	1991	1992	1993	1994	1995	1996	1997	1998	1999
Guayana	1	1	4	1	4	2	1	3	1	1
Paraguay	1	6	6	6	1	-	-	3	1	1
Peru	58	79	78	157	182	144	190	244	227	409
Surinam	-	1	-	2	-	-	-	-	-	-
Uruguay	53	105	54	50	30	31	35	31	18	25
Venezuela	5	9	11	11	5	15	10	5	10	8
Asien	4 980	10 215	10 823	16 061	13 590	14 625	10 562	9 187	16 225	12 196
Afghanistan	16	50	38	76	91	56	33	73	62	104
Armenien	.	.	-	-	-	1	-	2	22	19
Azerbajdzjan	.	.	-	-	-	-	1	5	9	5
Bahrain	-	-	5	5	6	-	6	-	4	3
Bangladesh	70	157	145	185	233	158	161	128	117	104
Burma (Myanmar)	-	-	-	1	-	1	2	6	1	1
Cypern	20	20	8	17	14	3	1	6	-	6
Filippinerna	164	281	172	365	222	237	252	233	230	384
Förenade Arabemiraten	-	-	1	-	-	1	1	-	-	-
Georgien	.	.	-	-	-	-	-	2	8	5
Hongkong	14	24	22	23	20	21	14	14	20	.
Indien	269	314	249	328	274	266	228	207	194	203
Indonesien	12	37	6	11	9	13	6	5	8	13
Irak	702	1 182	958	1 436	1 167	1 466	1 851	2 328	3 719	2 328
Iran	1 172	3 530	4 783	5 119	4 365	3 867	2 696	2 423	7 480	4 476
Israel	35	47	39	46	21	27	8	29	10	28
Japan	4	8	5	13	6	10	8	8	7	9
Jordanien	47	46	76	57	37	105	57	35	74	73
Kambodja	14	13	17	21	3	4	3	1	3	2
Kina	66	137	114	234	222	333	363	302	334	300
Kirgistan	.	.	-	-	-	2	-	2	3	-
Korea, nord-	-	-	2	3	3	3	3	3	1	6
Korea, syd-	103	92	138	105	89	102	141	98	91	128
Kuwait	2	-	-	-	1	-	-	-	1	-
Laos	1	3	5	51	5	6	4	2	4	4
Libanon	506	1 096	700	1 113	1 883	2 728	820	33	146	235
Malaysia	13	11	12	14	7	11	8	12	14	6
Nepal	1	2	2	5	10	4	7	5	2	1
Pakistan	95	156	146	157	98	123	112	86	116	153
Saudi-Arabien	-	-	1	-	-	-	-	-	2	-
Singapore	2	4	6	3	3	2	-	2	-	2
Sri Lanka	101	205	224	135	121	149	249	200	118	88
Sydjemen	-	-	8	5	7	5	1	.	.	.
Syrien	247	639	587	1 032	867	1 330	616	567	653	438
Tadjikistan	.	.	-	-	-	-	-	-	5	-
Taiwan	13	26	15	18	18	26	15	11	11	15
Thailand	125	226	203	297	288	301	264	343	336	492
Turkiet	832	1 358	1 569	4 201	2 742	2 836	2 030	1 402	1 694	1 833
Turkmenistan	.	.	-	-	-	-	2	-	-	6
Uzbekistan	.	.	-	-	1	6	-	4	5	3
Viet Nam	334	548	560	985	757	421	595	601	716	719
Yemen	-	3	7	-	-	1	4	9	5	4
Oceanien	15	14	15	10	10	6	11	19	13	23
Australien	10	13	8	4	5	3	4	11	8	11
Fidji	3	-	-	-	-	-	-	2	1	-
Nauru	-	-	-	1	-	-	-	-	-	-
Nya Zeeland	2	1	5	3	4	1	7	5	3	11
Salomonöarna	-	-	1	-	-	-	-	-	-	-
Tonga	-	-	1	1	-	-	-	-	-	1
Västra Samoa	-	-	-	1	1	2	-	1	1	-
Sovjetunionen	67	70	301	290	341	414	266	151	89	.
Statslösa	881	1 485	1 441	1 810	1 807	1 398	933	830	942	776
Okänt	193	311	432	660	411	617	548	698	716	737
Totalt	16 770	27 663	29 389	42 659	35 084	31 993	25 552	28 884	46 520	37 777

1) Tom 1990 Förbundsrepubliken Tyskland

Tabell 6.5

Utlänningar som erhållit svenskt medborgarskap efter kön, kommunvis 1999

Aliens naturalized by sex and by municipality 1999

Län	Kommun	Män	Kvinnor	Totalt	Län	Kommun	Män	Kvinnor	Totalt
01	Stockholms län	4 843	5 317	10 160	80	Jönköping	229	240	469
	27 Botkyrka	433	442	875		42 Mullsjö	7	11	18
	62 Danderyd	28	36	64		82 Nässjö	35	34	69
	25 Ekerö	23	20	43		84 Sävsjö	10	13	23
	36 Haninge	204	196	400		87 Tranås	57	56	113
	26 Huddinge	263	283	546		65 Vaggeryd	44	35	79
	23 Järfälla	175	193	368		85 Vetlanda	35	40	75
	86 Lidköping	50	50	100		83 Värnamo	137	124	261
	82 Nacka	163	216	379	07	Kronobergs län	377	398	775
	88 Norrtälje	77	75	152		64 Alvesta	32	37	69
	40 Nykvarn	5	4	9		61 Lessebo	10	11	21
	92 Nynäshamn	36	45	81		81 Ljungby	69	61	130
	28 Salem	24	24	48		67 Markaryd	20	23	43
	91 Sigtuna	79	95	174		63 Tingsryd	9	12	21
	63 Sollentuna	119	193	312		60 Uppvidinge	31	26	57
	84 Soina	148	201	349		80 Växjö	174	201	375
	80 Stockholm	2 330	2 474	4 804		65 Älmhult	32	27	59
	83 Sundbyberg	79	111	190	08	Kalmar län	407	387	794
	81 Södertälje	163	182	345		85 Borgholm	17	24	41
	38 Tyresö	66	64	130		62 Emmaboda	14	16	30
	60 Täby	88	104	192		60 Hultsfred	39	37	76
	39 Upplands-Bro	50	48	98		21 Högsby	13	20	33
	14 Upplands-Väsby	97	124	221		80 Kalmar	94	90	184
	15 Vallentuna	48	47	95		61 Mönsterås	17	18	35
	87 Vaxholm	16	8	24		40 Mörylånga	16	5	21
	20 Värmdö	31	37	68		81 Nybro	48	41	89
	17 Österåker	48	45	93		82 Oskarshamn	65	67	132
03	Uppsala län	609	635	1 244		34 Torsås	24	16	40
	81 Enköping	54	42	96		84 Vimmerby	7	8	15
	05 Häbo	13	18	31		83 Västervik	53	45	98
	60 Tierp	17	12	29	09	Gotlands län	34	45	79
	80 Uppsala	492	533	1 025		80 Gotland	34	45	79
	19 Älvkarleby	19	12	31	10	Blekinge län	217	208	425
	82 Östhammar	14	18	32		82 Karlshamn	40	35	75
04	Södermanlands län	451	426	877		80 Karlskrona	58	77	135
	84 Eskilstuna	160	162	322		60 Olofström	41	38	79
	82 Flen	22	18	40		81 Ronneby	37	28	65
	61 Gnesta	19	18	37		83 Sölvesborg	41	30	71
	83 Katrineholm	74	60	134	12	Skåne län	3 170	3 367	6 537
	80 Nyköping	80	87	167		60 Bjur	27	25	52
	81 Oxelösund	19	18	37		72 Bromölla	9	11	20
	86 Strängnäs	47	36	83		31 Burlöv	58	60	118
	88 Trosa	23	20	43		78 Båstad	23	25	48
	28 Vingåker	7	7	14		85 Eslöv	88	100	188
05	Östergötlands län	951	953	1 904		83 Helsingborg	366	370	736
	60 Boxholm	-	2	2		93 Hässleholm	81	75	156
	62 Finspång	23	25	48		84 Höganäs	29	29	58
	13 Kinda	9	24	33		66 Hörby	20	14	34
	80 Linköping	326	306	632		67 Höör	37	45	82
	86 Mjölby	30	30	60		76 Klippan	34	19	53
	83 Motala	100	101	201		90 Kristianstad	153	171	324
	81 Norrköping	417	410	827		61 Kävlinge	9	7	16
	82 Söderköping	8	12	20		82 Landskrona	211	221	432
	84 Vadstena	9	8	17		62 Lomma	8	15	23
	63 Valdemarsvik	8	9	17		81 Lund	172	159	331
	12 Ydre	7	7	14		80 Malmö	1 447	1 572	3 019
	61 Ätvidaberg	9	11	20		73 Osby	26	32	58
	09 Ödeshög	5	8	13		75 Perstorp	15	14	29
06	Jönköpings län	847	833	1 680		91 Simrishamn	19	29	48
	04 Aneby	27	23	50		65 Sjöbo	5	5	10
	86 Eksjö	26	20	46		64 Skurup	3	8	11
	62 Gislaved	133	132	265		30 Staffanstorps	25	23	48
	17 Gnosjö	100	92	192		14 Svalöv	19	22	41
	43 Habo	7	13	20		63 Svedala	4	10	14

Tabell 6.5 (forts.)

Utlänningar som erhållit svenskt medborgarskap efter kön, kommunvis 1999

Län	Kommun	Män	Kvinnor	Totalt	Län	Kommun	Män	Kvinnor	Totalt
	70 Tomelilla	22	23	45		07 Öckerö	5	7	12
	87 Trelleborg	101	98	199	17	Värmlands län	252	259	511
	33 Vellinge	4	7	11		84 Arvika	19	23	42
	86 Ystad	36	37	73		30 Eda	9	8	17
	77 Åstorp	35	32	67		82 Filipstad	5	2	7
	92 Ängelholm	63	79	142		63 Forshaga	4	2	6
	57 Örkelljunga	9	14	23		64 Grums	6	10	16
	56 Östra Göinge	12	16	28		83 Hagfors	11	9	20
13	Hallands län	431	516	947		61 Hammarö	7	11	18
	82 Falkenberg	61	81	142		80 Karlstad	115	124	239
	80 Halmstad	194	213	407		15 Kil	9	8	17
	15 Hytte	21	16	37		81 Kristinehamn	21	23	44
	84 Kungsbacka	32	48	80		62 Munkfors	1	-	1
	81 Laholm	30	34	64		60 Storfors	2	2	4
	83 Varberg	93	124	217		66 Sunne	9	7	16
14	Västra Götalands län	3 594	3 704	7 298		85 Säffle	14	15	29
	40 Ale	57	55	112		37 Torsby	8	5	13
	89 Alingsås	42	49	91		65 Ärjäng	12	10	22
	60 Bengtsfors	20	21	41	18	Örebro län	473	470	943
	43 Bollebygd	3	10	13		82 Askersund	6	6	12
	90 Borås	260	268	528		62 Degerfors	18	8	26
	38 Dals-Ed	8	6	14		61 Hallsberg	19	25	44
	45 Essunga	1	4	5		63 Hällefors	7	14	21
	99 Falköping	42	43	85		83 Karlskoga	41	25	66
	39 Färgelanda	11	16	27		81 Kumla	19	24	43
	44 Grästorp	1	1	2		60 Laxå	12	6	18
	47 Gullspång	4	13	17		14 Lekeberg	1	3	4
	80 Göteborg	2 003	2 040	4 043		85 Lindesberg	18	27	45
	71 Götene	10	12	22		64 Ljusnarsberg	10	6	16
	66 Herrljunga	31	32	63		84 Nora	8	11	19
	97 Hjo	3	9	12		80 Örebro	314	315	629
	01 Härryda	46	43	89	19	Västmanlands län	524	539	1 063
	46 Karlsborg	2	3	5		84 Arboga	18	10	28
	82 Kungälv	43	59	102		82 Fagersta	16	21	37
	41 Lerum	26	44	70		61 Hallstahammar	27	42	69
	94 Lidköping	32	32	64		17 Heby	3	9	12
	62 Lilla Edet	21	26	47		60 Kungsör	8	12	20
	84 Lysekil	35	36	71		83 Köping	71	70	141
	93 Mariestad	28	24	52		62 Norberg	3	3	6
	63 Mark	43	44	87		81 Sala	22	22	44
	61 Mellerud	8	11	19		04 Skinnskatteberg	7	7	14
	30 Munkedal	12	14	26		07 Surahammar	15	14	29
	81 Mölndal	102	93	195		80 Västerås	334	329	663
	21 Orust	6	9	15	20	Dalarnas län	275	304	579
	02 Partille	59	48	107		84 Avesta	15	20	35
	95 Skara	30	28	58		81 Borlänge	70	76	146
	96 Skövde	48	85	133		80 Falun	50	65	115
	27 Sotenäs	5	9	14		26 Gagnef	3	1	4
	15 Stenungsund	20	31	51		83 Hedemora	28	27	55
	86 Strömstad	24	19	43		29 Leksand	20	19	39
	65 Svenljunga	12	15	27		85 Ludvika	36	43	79
	35 Tanum	18	14	32		23 Malung	9	8	17
	72 Tibro	21	18	39		62 Mora	7	10	17
	98 Tidaholm	20	21	41		34 Orsa	15	15	30
	19 Tjörn	27	19	46		31 Rättvik	11	6	17
	52 Tranemo	20	11	31		61 Smedjebacken	3	5	8
	88 Trollhättan	146	139	285		82 Säter	7	5	12
	73 Töreboda	10	12	22		21 Vänsbro	1	4	5
	85 Uddevalla	90	70	160		39 Älvdalen	-	-	-
	91 Ulricehamn	27	27	54	21	Gävleborgs län	278	301	579
	70 Vara	22	24	46		83 Bollnäs	26	22	48
	42 Vårgårda	22	24	46		80 Gävle	111	129	240
	87 Vänersborg	57	53	110		04 Hofors	16	6	22
	92 Ämål	11	13	24		84 Hudiksvall	30	28	58

Tabell 6.5 (forts.)

Utlänningar som erhållit svenskt medborgarskap efter kön, kommunvis 1999

Län	Kommun	Män	Kvinnor	Totalt	Län	Kommun	Män	Kvinnor	Totalt
	61 Ljusdal	11	20	31		18 Malå	-	2	2
	32 Nordanstig	9	9	18		01 Nordmaling	3	5	8
	01 Ockelbo	7	8	15		17 Norsjö	5	7	12
	21 Ovanåker	-	2	2		09 Robertsfors	7	3	10
	81 Sandviken	49	52	101		82 Skellefteå	39	54	93
	82 Söderhamn	19	25	44		22 Sorsele	-	-	-
22	Västernorrlands län	193	196	389		21 Storuman	2	1	3
	80 Håmösand	23	27	50		80 Umeå	155	144	299
	82 Kramfors	18	14	32		62 Vilhelmina	1	4	5
	83 Sollefteå	8	8	16		04 Vindeln	7	1	8
	81 Sundsvall	98	100	198		60 Vännäs	1	6	7
	62 Timrå	19	20	39		63 Åsele	2	-	2
	60 Ånge	3	5	8	25	Norrbottens län	214	178	392
	84 Örnsköldsvik	24	22	46		06 Arjeplog	-	1	1
23	Jämtlands län	57	58	115		05 Arvidsjaur	2	3	5
	26 Berg	-	-	-		82 Boden	23	19	42
	05 Bräcke	2	-	2		23 Gällivare	9	8	17
	61 Härjedalen	4	6	10		83 Haparanda	24	15	39
	09 Krokom	3	7	10		10 Jokkmokk	11	12	23
	03 Ragunda	3	1	4		14 Kalix	14	10	24
	13 Strömsund	3	2	5		84 Kiruna	14	13	27
	21 Åre	8	5	13		80 Luleå	70	61	131
	80 Östersund	34	37	71		21 Pajala	2	-	2
24	Västerbottens län	240	246	486		81 Piteå	24	22	46
	03 Bjurholm	-	-	-		60 Älvsbyn	8	5	13
	25 Dorotea	2	1	3		13 Övertorneå	3	4	7
	81 Lycksele	16	18	34		18 Övertorneå	10	5	15

Riksområdenas omfattning, 1999

Coverage of County-blocks, 1999

Riksområden utgör en nivå - NUTS 2 - i den inom EU fastställda indelningen för statistikredovisning. Koden är ensiffrig.

Riksområde	Ingående län
1 Stockholm	Stockholms län
2 Östra mellansverige	Uppsala, Södermanlands, Östergötlands, Örebro och Västmanlands län
3 Småland med öarna	Jönköpings, Kronobergs, Kalmar och Gotlands län
4 Sydsverige	Blekinge, Skåne län
5 Västsverige	Hallands och Västra Götalands län
6 Norra mellansverige	Värmlands, Dalarnas och Gävleborgs län
7 Mellersta Norrland	Västernorrlands och Jämtlands län
8 Övre Norrland	Västerbottens och Norrbottens län

