

# Befolkningsstatistik

# 2000

## **Del 4**

Födda och döda,  
civilståndsförändringar m.m.

## INLEDNING TILL

# **Befolkningsstatistik Födda och döda, civilståndsåändringar m. m. 1816-2001**

Äldre befolkningsstatistik utgavs för åren 1816-1850 i Tabellkommissionens berättelser för varje femårsperiod och för åren 1851-1910 i *Bidrag till Sveriges officiella statistik, A, Befolkningsstatistik*.

Befolkningsstatistiken utgavs för åren 1911-1960 i *Befolkningsrörelsen*, för åren 1961-1966 i *Folkmängdens förändringar*, för åren 1967-1990 i *Befolkningsförändringar 19xx del 3* och från och med året 1991 i *Befolkningsstatistik del 4*. Samtliga utgivna i serien *Sveriges officiella statistik*.

Från och med 2002 publiceras befolkningsstatistiken på [www.scb.se](http://www.scb.se)

# Befolkningsstatistik

# 2000

## **Del 4**

Födda och döda,  
civilståndsförändringar m.m.

# Population statistics 2000

Part 4  
Vital statistics

Official Statistics of Sweden  
Statistics Sweden  
2001

**Tidigare publicering** Publikationen utgavs mellan 1967 och 1990 under titeln Befolkningsförändringar (SOS) 19xx del 3. Uppgifter har publicerats för åren 1816–1850 i Tabellkommissionens berättelser för varje femårsperiod, för åren 1851-1910 i Bidrag till Sveriges officiella statistik, A) Befolkningsstatistik, för åren 1911-1960 i Befolkningsrörelsen (SOS) och för åren 1961-1966 i Folkmängdens förändringar (SOS).

**Previous publication** The report has been published between 1967 and 1990 under the title Population Changes (SOS) 19xx part 3. Reports have been published for the years 1816–1850 within the reports of the Table Commission for each five-year period, for the years 1851-1910 in Contribution to the Official Statistics of Sweden, A) Population Statistics, for the years 1911-1960 in Vital Statistics (SOS), and for the years 1961-1966 in Population Changes (SOS).

**Producent** Statistiska centralbyrån  
**Producer** Programmet för Befolkningsstatistik  
701 89 ÖREBRO  
E-post: befolkning@scb.se  
Telefon: 019-17 69 00, fax: 019-17 69 42

Omslag: Ateljén, SCB  
Foto: Jan-Aage Haaland, SCB

ISSN 1102-4763  
ISBN 91-618-1080-0

Printed in Sweden  
SCB-Tryck, Örebro 2001.11

# Förord

Statistiska centralbyrån (SCB) redovisar här fjärde delen av Befolkningsstatistik 2000. Den innehåller uppgifter om födda, döda, civilståndsändringar och medborgarskapsbyten för hela riket samt ett antal tabeller avseende län och riksområden.

I Befolkningsstatistik 2000 del 1-2 (SOS) publiceras uppgifter om folkmängd i kommuner, län och landskap samt inrikes och utrikes flyttningar. I del 3 publiceras uppgifter om befolkningens fördelning efter kön, ålder, civilstånd, födelseland och medborgarskap.

Underlagsmaterialet till rapporten är meddelanden från folkbokföringen.

Statistiska centralbyrån i oktober 2001

SVANTE ÖBERG

Anna Wilén

# Innehåll

## Contents

Sid/ page	<b>Text</b>	<b>Text</b>
9	Svensk-engelsk ordlista	List of terms
12	Inledning på engelska	Introduction in English
14	Inledning	Introduction
	<b>1 Befolkningens sammansättning</b>	<b>1 Composition of the population</b>
<b>Diagram</b>		<b>Chart</b>
17	1 Hela befolkningen och utländska medborgare efter kön och ålder 31 december 2000. Relativ fördelning	1 The whole population and aliens by sex and age, Dec. 31, 2000. Relative distribution
<b>Tabeller</b>		<b>Tables</b>
18	1.1 Folkmängd efter kön och civilstånd vid slutet av 1986-2000	1.1 Population by sex and marital status 1986-2000
18	1.2 Folkmängd länsvis vid årets början och slut samt medelfolkmängd 2000	1.2 Population by county at the beginning and at the end of the year and mean population 2000
19	1.3 Folkmängd efter ålder samt antal kvinnor mot 1 000 män i olika åldrar vid slutet av 1960-2000	1.3 Population by age and age-specified sex ratios 1960-2000
20	1.4 De olika åldersgruppernas relativa fördelning på civilstånd vid slutet av 1950-2000	1.4 Relative distribution of marital status in different age groups 1950-2000
22	1.5 Folkmängd efter kön, ålder (i ettårs- och femårsklasser) och civilstånd 31 december 2000	1.5 Population by sex, age (in one-year and five-year groups) and marital status on Dec. 31, 2000
24	1.6 Medelfolkmängd efter kön, ålder (i femårsklasser) och civilstånd 2000	1.6 Mean population by sex, age (in five-year groups) and marital status 2000
25	1.7 Medellängd och medelvikt för män vid inskrivning 1968-2000	1.7 Average stature and average weight of men at enlistment 1968-2000
25	1.8 Fördelning efter längd och vikt för män vid inskrivning 1994-2000	1.8 Distribution by stature and weight of men at enrolment 1994-2000
	<b>2 Befolkningsförändringar-översikt</b>	<b>2 Summary of population changes</b>
<b>Diagram</b>		<b>Chart</b>
27	2 Naturlig folkökning och flyttningsöverskott länsvis 2000	2 Natural increase of population and excess of migration by county 2000
<b>Tabeller</b>		<b>Tables</b>
28	2.1 Befolkningsförändringar i sammandrag 1940-2000	2.1 Summary of vital events 1940-2000
32	2.2 Befolkningsförändringar länsvis 2000	2.2 Population changes by county 2000
34	2.3 Folkökning länsvis 1996-2000	2.3 Increase of population by county 1996-2000

### 3 Födda

#### Diagram

- 35 3 Antal födda 1940-2000  
 36 4 Åldersdifferentierade fruktsamhetstal och åldersdifferentierade abortfrekvenser 1970-2000

#### Tabeller

- 37 3.1 Levande födda och dödfödda efter kön och moderns ålder länsvis m. m. 2000  
 38 3.2 Andel (procent) barn födda av ej gift moder länsvis m. m. 1991-2000  
 39 3.3 Levande födda och dödfödda efter börd, kön och moderns ålder 2000  
 40 3.4 Levande födda och dödfödda efter barnets ordningsnummer och moderns födelseår 2000  
 41 3.5 Levande födda och dödfödda efter barnets ordningsnummer 1991-2000  
 41 3.6 Levande födda och dödfödda efter föräldrarnas ålder 2000  
 42 3.7 Barnets ordningsnummer bland både levande och dödfödda barn efter moderns ålder 2000  
 43 3.8 Levande födda och dödfödda efter barnets ordningsnummer, tidigare antal av modern dödfödda resp levande födda samt moderns ålder 2000  
 44 3.9 Åldersdifferentierade fruktsamhetstal efter moderns födelseplats och folkbokföringslän 2000  
 46 3.10 Levande födda efter föräldrarnas medborgarskap och moderns civilstånd 2000  
 47 3.11 Levande födda efter barnets medborgarskap och födelseår 1991-2000  
 48 3.12 Åldersdifferentierade fruktsamhetstal efter moderns födelseland och medborgarskap 2000  
 50 3.13 Levande födda efter moderns civilstånd, medborgarskap och ålder 2000  
 52 3.14 Åldersdifferentierade fruktsamhetstal och brutto-reproduktionstal länsvis m. m. 2000  
 53 3.15 Åldersdifferentierade fruktsamhetstal och olika födelsekvoter 1951-2000  
 54 3.16 Åldersdifferentierade fruktsamhetstal efter moderns medborgarskap 2000 samt summerad fruktsamhet efter moderns medborgarskap 1975-2000  
 54 3.17 Åldersdifferentierade fruktsamhetstal efter moderns medborgarskap och civilstånd 2000  
 55 3.18 Levande födda och dödfödda efter moderns civilstånd samt brutto- och nettoreproduktionstal 1986-2000  
 55 3.19 Levande födda och dödfödda efter födelsemånad 1981-2000  
 56 3.20 Fruktsamhetstal, flerbörder och dödföddhet efter föräldrarnas ålder m. m. 2000  
 56 3.21 Moderns medelålder, medianålder samt kvartilåldrar 1930-2000  
 56 3.22 Moderns medelålder och medianålder för första, andra och tredje barnet 1975-2000  
 57 3.23 Levande födda efter föräldrarnas ålder och familjeförhållanden 2000  
 58 3.24 Levande födda av gifta, samboende och ensamstående föräldrar efter båda föräldrarnas ålder 2000  
 59 3.25 Legala aborter efter kvinnans ålder och antal tidigare förlossningar 1991-2000

### 3 Births

#### Charts

- 3 Number of births 1940-2000  
 4 Age-specific fertility rates and age-specific abortion rates 1970-2000

#### Tables

- 3.1 Live and still births by sex and age of mother by county etc. 2000  
 3.2 Relative number (per cent) of children born by not married mothers by county etc. 1991-2000  
 3.3 Single, multiple, live and still births by sex and age of mother 2000  
 3.4 Live births and still births by birthorder of child and year of birth of mother 2000  
 3.5 Live births and still births by birthorder of child 1991-2000  
 3.6 Live births and still births by age of parents 2000  
 3.7 Birthorder of child among both live births and still births by year of birth of mother 2000  
 3.8 Live births and still births by birthorder of child, number of earlier still births resp. live births and age of mother 2000  
 3.9 Age-specific fertility rates by place of birth and county of registration 2000  
 3.10 Live births by citizenship of parents and marital status of mother 2000  
 3.11 Live births by citizenship of child and year of birth 1991-2000  
 3.12 Age-specific fertility rates by country of birth and age of mother 2000  
 3.13 Live births by marital status, citizenship and age of mother 2000  
 3.14 Age-specific fertility rates and gross reproduction rates by county etc. 2000  
 3.15 Age-specific fertility rates and different kinds of birth ratios 1951-2000  
 3.16 Age-specific fertility rates by citizenship of mother 1999 and total fertility rate by citizenship of mother 1975-2000  
 3.17 Age-specific fertility rates by marital status of mother and citizenship of mother 2000  
 3.18 Live and still births by marital status of mother, gross reproduction rates and net reproduction rates 1986-2000  
 3.19 Live births and still births by month 1981-2000  
 3.20 Fertility rates, multiple birth ratios and still birth rates by age of parents etc. 2000  
 3.21 Mean, median and quartile age of mother 1930-2000  
 3.22 Mean and median age of mother for the first, second and third child 1975-2000  
 3.23 Live births by age and family status of parents 2000  
 3.24 Live births by married, cohabiting and single parents and by age of both parents 2000  
 3.25 Legal abortions by age of woman and number of previous births 1991-2000

## 4 Döda

### Diagram

61 5 Antal döda 1940-2000

### Tabeller

62 4.1 Döda efter kön, ålder och civilstånd länsvis m.m. 2000  
 68 4.2 Döda efter kön, ålder och civilstånd 2000  
 70 4.3 Dödstal efter kön, ålder och civilstånd 2000  
 70 4.4 Dödstal efter kön, ålder och medborgarskap 2000  
 71 4.5 Döda efter kön, födelseår och civilstånd 2000  
 73 4.6 Döda efter kön, födelseår, ålder och civilstånd 2000  
 77 4.7 Dödstal efter kön och ålder länsvis 2000  
 78 4.8 Döda efter kön, ålder och medborgarskap 2000  
 80 4.9 Döda under första levnadsåret efter kön och ålder 2000  
 80 4.10 Spädbarnsdödlighet länsvis 2000  
 81 4.11 Döda och spädbarnsdödlighet efter kön 1981-2000  
 81 4.12 Spädbarnsdödlighet på 1 000 levande födda 1951-2000  
 82 4.13 Livslängdstabeller 2000  
 84 4.14 Livslängdstabeller 1996-2000  
 86 4.15 Återstående medellivslängd länsvis 1966-2000  
 88 4.16 Sannolika återstående livslängden enligt livslängdstabellerna för år 2000 och 1996-2000  
 88 4.17 Återstående medellivslängd och sannolika återstående livslängden i år 1751-2000

## 5 Civilståndsåändringar

### Diagram

90 6 Antal giftermål och skilsmässor 1940-2000  
 90 7 Nyblivna gifta kvinnor i första giftet efter ålder på 1 000 ogifta 1950-2000  
 91 8 Nyblivna gifta kvinnor i omgifte efter ålder på 1 000 änkor och fränskilda 1950-2000  
 91 9 Nyblivna fränskilda kvinnor efter ålder på 1 000 gifta kvinnor 1950-2000

### Tabeller

92 5.1 Nyblivna gifta efter tidigare civilstånd samt nyblivna änklingar, änkor och fränskilda efter kön länsvis m.m. 2000  
 93 5.2 Nyblivna gifta efter tidigare civilstånd samt nyblivna änklingar, änkor och fränskilda efter kön i kommunerna 2000  
 98 5.3 Nyblivna gifta efter kön, ålder och tidigare civilstånd 2000  
 99 5.4 Ingångna äktenskap (där bägge makarna vid giftermålet var folkbokförda i Sverige) efter makarnas ålder 2000  
 100 5.5 Nyblivna gifta efter kön och medborgarskap 2000  
 102 5.6 Nyblivna gifta efter kön och födelseland 2000  
 104 5.7 Nyblivna gifta i första giftet efter kön och ålder på 1 000 ogifta 1961-2000  
 104 5.8 Nyblivna gifta efter makarnas förutvarande civilstånd 1976-2000

## 4 Deaths

### Chart

5 Number of deaths 1940-2000

### Tables

4.1 Deaths by sex, age and marital status by county etc. 2000  
 4.2 Deaths by sex, age and marital status 2000  
 4.3 Death rates by sex, age and marital status 2000  
 4.4 Death rates by sex, age and citizenship 2000  
 4.5 Deaths by sex, year of birth and marital status 2000  
 4.6 Deaths by sex, year of birth, age and marital status 2000  
 4.7 Death rates by sex and age by county 2000  
 4.8 Deaths by sex, age and citizenship 2000  
 4.9 Infant deaths by sex and age 2000  
 4.10 Infant mortality rates by county 2000  
 4.11 Deaths and infant mortality rates by sex 1981-2000  
 4.12 Infant mortality rates 1951-2000  
 4.13 Life tables 2000  
 4.14 Life tables 1996-2000  
 4.15 Life expectancy by county 1966-2000  
 4.16 Probable length of life according to the life tables 2000 and 1996-2000  
 4.17 Life expectancy and probable length of life, in years, 1751-2000

## 5 Changes of marital status

### Charts

6 Number of marriages and divorces 1940-2000  
 7 Age-specific first marriage rates of women 1950-2000  
 8 Age-specific remarriage rates of women 1950-2000  
 9 Age-specific divorce rates of women 1950-2000

### Tables

5.1 Newly married by previous marital status and newly widowed and divorced by sex, county etc. 2000  
 5.2 Newly married by previous marital status and newly widowed and divorced by sex by municipality 2000  
 5.3 Newly married by sex, age and previous marital status 2000  
 5.4 Marriages contracted (where both husband and wife are registered in Sweden at the time of the marriage) by age of spouses 2000  
 5.5 Newly married by sex and citizenship 2000  
 5.6 Newly married by sex and country of birth 2000  
 5.7 First marriages by sex and age per 1 000 single persons 1961-2000  
 5.8 Newly married by previous marital status of spouses 1976-2000



**Tabeller**

105	5.9	Medel-, median- och kvartilåldrar för nyblivna gifta 1940-2000
106	5.10	Nyblivna änklingar, änkor och fränskilda efter kön och ålder 2000
107	5.11	Nyblivna änklingar, änkor och fränskilda efter kön och vigselår 2000
108	5.12	Nyblivna fränskilda efter kön, ålder och äktenskapets varaktighet 2000
109	5.13	Nyblivna fränskilda efter kön och makarnas ålder 2000
110	5.14	Nyblivna fränskilda efter kön och medborgarskap 2000
112	5.15	Nyblivna fränskilda efter kön och födelseland 2000
114	5.16	Äktenskapsskillnader efter äktenskapets varaktighet på 1 000 ingångna äktenskap 1963-2000
115	5.17	Relativa antalet äktenskapsskillnader i varje vigselkohort efter antalet år sedan vigselåret 1955-2000
116	5.18	Nyblivna fränskilda kvinnor efter ålder på 1 000 gifta kvinnor 1970-2000
116	5.19	Äktenskapsskillnader efter barnantal och äktenskapets varaktighet 2000
117	5.20	Äktenskapsskillnader efter barnantal 1976-2000
117	5.21	Nyblivna änklingar och änkor efter ålder och äktenskapets varaktighet 2000
118	5.22	Makarnas medianålder och äktenskapets medianvaraktighet vid upplösningen 1981-2000
118	5.23	Ingångna äktenskap efter vigselår samt upplösta äktenskap efter upplösningår 1931-2000
119	5.24	Relativa antalet genom ena makens död eller äktenskapsskillnad upplösta äktenskap i varje vigselkohort efter antal år sedan vigselåret 1955-2000
120	5.25	Personer som nyregistrerat sitt partnerskap efter kön, länsvis 2000
120	5.26	Personer som nyregistrerat sitt partnerskap efter kön och ålder 2000
120	5.27	Ny- och avregistrerade partnerskap 1995-2000

**6 Medborgarskapsbyten****Diagram**

121	10	Antal utländska medborgare som fått svenskt medborgarskap 1940-2000
-----	----	---

**Tabeller**

122	6.1	Utländska medborgare som fått svenskt medborgarskap efter kön, ålder och civilstånd 2000
123	6.2	Personer som bytt medborgarskap efter tidigare och nuvarande medborgarskap samt kön 2000
124	6.3	Utländska medborgare som fått svenskt medborgarskap efter kön, civilstånd och tidigare medborgarskap 2000
127	6.4	Utländska medborgare som fått svenskt medborgarskap efter tidigare medborgarskap 1991-2000
130	6.5	Utländska medborgare som fått svenskt medborgarskap efter kön, kommunvis 2000

**Tables**

5.9	Mean, median and quartile age at marriage 1940-2000
5.10	Newly widowed and divorced by sex and age 2000
5.11	Newly widowed and divorced by sex and year of marriage 2000
5.12	Newly divorced by sex, age and duration of marriage 2000
5.13	Newly divorced by sex and age of spouses 2000
5.14	Newly divorced by sex and citizenship 2000
5.15	Newly divorced by sex and country of birth 2000
5.16	Divorce rate by duration of marriage per 1 000 marriages 1963-2000
5.17	Relative number of divorces in each marriage cohort by number of years since marriage 1955-2000
5.18	Age-specific divorce rates of women per 1 000 married women 1970-2000
5.19	Divorces by number of children and by duration of marriage 2000
5.20	Divorces by number of children 1976-2000
5.21	Newly widowed by age and duration of marriage 2000
5.22	Median age of spouses and median duration of marriage at dissolution of marriage 1981-2000
5.23	Marriages by year of contractions and dissolutions of marriages by year of dissolution 1931-2000
5.24	Relative number of dissolutions of marriages through divorce or death of one spouse in each marriage cohort by number of years since marriage 1955-2000
5.25	Persons who have newly registered their partnership by sex and county 2000
5.26	Persons who have newly registered their partnership by sex and age 2000
5.27	Persons who have registered or dissolved partnerships 1995-2000

**6 Changes of citizenship****Chart**

10	Number of foreign citizens naturalized by sex and age 1940-2000
----	---

**Tables**

6.1	Foreign citizens naturalized by sex, age and marital status 2000
6.2	Changes of citizenship by earlier and present citizenship and sex 2000
6.3	Foreign citizens naturalized by sex, marital status and previous citizenship 2000
6.4	Foreign citizens naturalized by previous citizenship 1991-2000
6.5	Foreign citizens naturalized by sex and municipality 2000

**Bilaga**

133 Riksområdenas omfattning 2000

**Appendix**

Coverage of County-blocks 2000

**Symboler använda i tabellerna**

0 Mindre än hälften av den använda enheten  
0,0  
.. Uppgiften ej tillgänglig eller alltför osäker för att anges  
. Uppgift kan inte förekomma

**Explanation of symbols**

Less than half of unit employed  
Data not available  
Not applicable

## List of terms

abortlagstiftning	abort legislation	ensamfödda	single births
absoluta tal	numbers	ettårsklasser	one-year groups
andel	share	exklusive	excluding
andra	second	fader	father
andra ogifta	other single persons	faktiskt	actual
annat	other	femårsklasser	five-year groups
asiatisk	Asian	finsk	Finnish
av	of	fjärde	fourth
avgångna	removals	flerbördskvot	multiple birth ratio
avliden	deceased	flickor	girls
avregistrerade partnerskap	dissolved partnership	flyttningar	migrations
avse	concern	flyttningsoverskott	net-migration
		folkbokförd	entered into population register
barn	children		
barnantal	number of children	folkmängd	population
befolkningsförändringar	summary of vital events	Folk- och bostads-	population and housing
beroende på	owing to	räkningen	census
beräkna	calculate	folkökning	population growth
bland	among	fortsättning	continued
bruttoreproduktionstal	gross reproduction rate	fruktsamhet	fertility
båda	both	från	from
		frånskild	divorced
civilstånd	marital status	född	born
		födda	births
dagar	days	födelsedag	day of birth
Danmark	Denmark	födelsekvot	birth ratio
dansk	Danish	födelseland	country of birth
de största kommunerna	the biggest municipalities	födelseort	place of birth
differens	difference	födelsestal	birth rate
därav	of which	födelseår	year of birth
döda	deaths	födelseöverskott	excess of births over deaths
dödfödda	still births		
dödföddkvot	still birth ratio	fördelning	distribution
dödlighet	mortality	förekomma	exist
dödsdag	day of death	församling	parish
dödsrisker	probabilities of death	församlingsgräns	parish border
dödstal	death rates	första	first
		första gifte	first marriage
efter	by	första gången	the first time
ej gifta	not married	första levnadsdygnet	first day of life
ej identifierade	not identified	första levnadshalvåret	first half year of life
ej folkbokförd	not entered in population register	första levnadsmånaden	first month of life
ej uppgivet	not reported	första levnadsveckan	first week of life
efter	after, by	första levnadsåret	first year of life
efter födelsedagen	after birthday	försämra	deteriorate
emigranter	emigrants	förut frånskild	previously divorced
en	one	förut gifta	previously married
enligt giftermålsbalken	by marriage law	förutvarande civilstånd	previous marital status
		förutvarande medborgarskap	previous citizenship

föräldrar	parents	län	county
förändra	change	länder	countries
gemensam	common	längd	stature
genom	by	länsgräns	county border
gifta (G)	married	länsvis	by county
giftermål	marriages	makar	husband and wife
hela antalet	total number	mannen	husband
hela folkökningen	total increase of population	med	with
hela riket	the whole country	medborgare	citizen
hela året	the whole year	medborgarskap	citizenship
hemort	place of residence	medborgarskapsbyten	changes of citizenship
hustru	wife	medelfolkmängd	mean population
i	in	medellängd	average stature
immigranter	immigrants	medelvikt	average weight
immigrantkohort	cohort of immigrants	medelålder	average age
immigrationsöverskott	excess of immigration	median	median
indelningsändringar	changes of administrative subdivisions	mellan	between
inflyttad till	place of arrival	minst	at least
inflyttning	in-migration	moder	mother
inflyttningsland	country of in-migration	moderns ålder	age of mother
inflyttningsår	year of in-migration	månad (Mån)	month
inflyttningsöverskott	excess of migration	män (M)	men
ingångna äktenskap	marriages contracted	naturaliserade	naturalized persons
inklusive	including	naturlig folkökning	natural increase of population
inom	within	nedanstående	following
inrikes	internal	nedkomst	confinement
inrikes flyttningar	internal migration	nedre	lower
inrikes omflyttning	internal migration	netto	net
inskrivningsår	enrolment year	nettointflyttning	net migration
inte	not	nettoreproduktionstal	net reproduction rate
i äktenskap	in marriage	Norden	the Nordic countries
invandring	immigration	Norge	Norway
invandringskohort	cohort of immigrants	norsk	Norwegian
invandringsår	year of immigration	nuvarande	present
Italien	Italy	nyblivna	newly
Jugoslavien	Yugoslavia	oavsett	apart from
kalenderdygn	calendar day	obefintligregister( OB)	register of people with "residence unknown"
kalenderår	calendar year	och	and
kapitel	article	ogifta (OG)	single
kartering	mapping	okänd	unknown
kommun	municipality	olika åldersgrupper	different age groups
kommungräns	municipality border	omflyttning	migration
kvarboende	still resident	omgifte	re-marriage
kvarlevande	survivors	ordningsnummer	birth order
kvartil	quartile	partnerskap	partnership
kvinnor (KV)	women	per	per
kön	sex	perinatal dödlighet	peri-natal mortality
könskvot	sex ratio	personnummer	personal identity number
land	country	pojkar	boys
legala aborter	legal abortions	procent	per cent
legitimitet	legitimacy	procentuell fördelning	percentage distribution
levande födda	live births	promille	per thousand
liten	small	på	on
livslängdstabell	life table	redovisning	account
		register	register

registrerade partnerskap	registered partnership	utgå	be excluded
relativ fördelning	relative distribution	utlandet	abroad
resp	respectively	utländsk	foreign
riksområde	county-block (see appendix )	utländsk medborgare	foreign citizen
risktid	exposure time	utrikes flyttningar	external migration
		utrikes omflyttning	external migration
samboende	cohabitation	utom äktenskap (UÄ)	illegitimate
samlad abortkvot	total abortion rate (the number of abortions performed on 1 000 women during their reproduction period)	utomlands	abroad
		utrikes	external
		utvandring	emigration
		utvandringskohort	cohort of emigrants
		utvandringsår	year of emigration
sammanlagt	total	varaktighet	duration
samma år	same year	vid	with
sammantagna	total	vigselkohort	marriage cohort
samtliga	total, all	vigselår	year of marriage
sannolika återstående livslängden	probable length of life	vikt	weight
sedan	since	vistelsetid	duration of stay
skillnad	difference		
skild	divorced	ålder	age
spädbarnsdödlighet	infant mortality rate	åldersdifferentierade fruktsamhetstal	age-specific fertility rates
stad	town	åldersgrupper	age groups
statslösa	stateless	åldersfördelning	age distribution
storleksordning	size	åldersklasser	age groups
storstadsområde	metropolitan area	år	year
summa(SA)	total	årets början	beginning of the year
summerad fruktsamhet	total fertility rate	årets slut	end of the year
svensk	Swedish	återinvandrare	re-migration to Sweden
sydamerikansk	South-American	återutvandrare	re-migration from Sweden
		återstående medellivslängd	life expectancy
territoriell	territorial		
tidigare	previous	äktenskap	marriage
till	to	äktenskapets ordningsnummer	order of marriage
tillkomna	additions	äktenskapets varaktighet	duration of marriage
total	total	äktenskaplig fruktsamhet	marital fertility
tredje	third	äktenskapsskillnader	divorces
trillingar	triplets	ändra	change
tvillingar	twins	änklingar (ÄNKL)	widowers
Tyskland	Germany	änkor (ÄNK)	widows
under	under, during	ökning	increase
under förutsättning	on condition	överförda	transferred
upplösta äktenskap	marriages dissolved	överskott	excess
ut	out	övre	upper
utflyttad från	place of departure	övriga	others
utflyttade	out-migrated		
utflyttningsland	country of out-migration		
utflyttningsår	year of out-migration		

# Introduction

## 1 Main outlines for organization of population statistics

According to Swedish law, the main rule is that all persons residing in the country shall be registered at the property unit in the parish where they reside.

Since 1 July 1991, local registration functions are performed by the Tax Offices. Between 1686 and 1991, the Parish Offices of the Church of Sweden carried out the local work.

A major means of identifying any person is the personal identity number that is assigned to every individual registered in the Population Registration System. The number follows a person from birth to death and is entered in most personal registers in Sweden, making it possible to identify individuals in different administrative materials and collate data. The personal identity number consists of ten digits. The first six digits show the year, month and day of birth. The next three digits are the birth number which is odd for men and even for women. The last digit is a check digit.

## 2 Raw data

As part of the partial computerization of Sweden's continuous population registration in 1966, Statistics Sweden was granted permission to set up and maintain a register of the entire national population, referred to as the Total Population Register (TPR)

The vital statistics are based on notifications of births, deaths, changes in marital status, and changes in citizenship, internal migration, immigration and emigration. The TPR receives these daily from the Tax Authorities.

The notifications relate to the registered population. Thus, vital statistics are based on the National Registration and consequently conform to its concepts and definitions. The raw data for Tables 1.7 and 1.8 in this report consist of enrolment statistics published by the National Service Administration. Table 3.25 relating to legal abortions is based on reports published by the National Board of Health and Welfare.

## 3 Definitions and concepts

The definitions used in vital statistics are based on the National Registration definitions.

### 3.1 Births

Newborn children are registered as born in the parish where the mother was registered at the time of delivery, or, if at the delivery recorded in the Residence Unknown Register, in the parish where the delivery took place.

A live birth refers to a newborn who after the birth has breathed or showed any other evidence of life such as active heartbeat, pulsation in the umbilical cord or definite movement of voluntary muscles. The definition is valid regardless of the duration of pregnancy and the maturity of the child.

A stillbirth is a newborn who has died before or during delivery and after the end of the 28th gestational week calculated from the first day of the latest normal menstruation. If there is uncertainty regarding gestational age, the length of the foetus is an important factor in the assessment. If the length of foetus is at least 35 centimeters, it will generally be counted as a child.

Birth order for a live born child is determined in relation to all live births of the mother including the newborn child. For stillbirths, the birth order is determined correspondingly among still births to the mother.

Statistics on birth by legitimacy ended in 1976. Since 1977, birth statistics are tabulated by marital status of the mother (married or not married). There was a small difference between "legitimate births" and "births of married mother".

### 3.2 Deaths

Deaths are recorded by the Tax Office where the deceased was registered, or, if not registered, by the Tax Office where the death took place or the corpse was found.

### 3.3 Newly married

In regards to the newly married, Statistics Sweden receives information on both spouses, if registered in Sweden. This information contains the registration numbers of the contracting partners.

Newly married are recorded at the Tax Office where they were registered at the time of marriage.

### 3.4 Newly divorced

In regards to the newly divorced, Statistics Sweden receives information on both ex-spouses, if registered in Sweden. This information contains the registration number of the contracting partner. The Register of Divorces and Marriage Settlement at Statistics Sweden receives information on confirmed or settled divorces in Swedish courts. This information is also statistically processed and included in this report.

Newly divorced are recorded in the parish, where they were registered at the time of divorce.

### 3.5 Newly widowed

Information on the newly widowed is based upon changes in

the registration of marital status. This fact implies, among other things, that the number of recorded newly widowed does not fully correspond to the number of recorded deceased married men and women in the same year. This is due to the fact that widowed persons were registered in cases where the deceased partner was not registered in Sweden, but the surviving was registered. The reverse case, i.e. where the surviving partner is not registered in Sweden, but the deceased was, also causes discrepancies.

### 3.6 Migration

The term migration is defined as a movement by a person from one address to another. The time of migration is defined as the actual day of migration if it is reported to the Tax Office within one week after the migration. If the migration is reported after one week, it is registered as having taken place the day it is reported. In many cases the actual migration took place before the time of registration.

Registration as an immigrant requires that the intentions of the person must be to stay in Sweden for at least one year. Registration as an emigrant requires that the intentions of the person must be to reside abroad for at least one year. Migration between the Nordic countries also requires the existence of a certificate of migration between the Nordic countries. Citizens from countries outside the Nordic countries must obtain residence permits to be registered as immigrants.

### 3.7 Transfers

A person whose address and place of residence is unknown for more than two years is transferred to the Residence Unknown Register.

In most cases transfers from the Residence Unknown Register relate to persons returning to Sweden who never reported their emigration, and consequently were transferred to the register.

### 3.8 Population statistics

The TPR for 31 January serves as the statistical base. In January the TPR is brought up to date with births, deaths, migrations and changes of marital status that took place before the end of the previous year. Information relating to events which have taken place in the new year is not introduced into the register.

## 4 Life tables

The following formula has been used to calculate mortality rates:

$$q_x^t = \frac{D_x^t}{M_x^t + d_x^t}$$

where  $q_x$  represents the probability of a person of  $x$  years of age dying before he has reached the age of  $x+1$ .  $M_x$  represents the exposure time during the year at age  $x$  to  $x+1$ .  $D_x$  is the number of deceased persons of the same age during the year, and  $d_x$  represents the number of persons who died in the same calendar year as that in which they attained  $x$  years (the number "after date of birth").

The mortality rate for the first year of life has been obtained by relating the number of children who have died before attained one year of age, and the number of live births.

Above the age of 90, the risks of death have been smoothed. Wittstein's formula was used until 1986. The risks were overestimated, however, and a new method was developed. (Martinelle, S (1987): A Generalized Perks Formula for Old Age Mortality, R&D Report, Statistics Sweden). The new method has been used since 1987. Since then, the risks of death above 95 have thus been lower than before. Consequently, the expected number of survivors and the expected number of years to live for the very old people have increased. But the change in life expectancy for a new born is negligible (just about 0.02 year).

## 5 Total Population Register (TPR)

Statistics of population changes are taken from the TPR, which includes changes of citizenship, births, deaths, newly married, newly divorced, newly widowed, internal migration, immigration and emigration. The registers contain geographic codes for county, municipality, parish and metropolitan areas.

## 6 Quality tests

Received information is checked mechanically with respect to the validity of the codes and the logical contents of the information. The inspection comprises, among other things, regional codes, connections between age and marital status, etc.

## 7 Cut-off date

Beginning in 1998 the cut-off date is 31 January in the year after the event took place. The change in cut-off date in 1998 will have no effect on comparisons between years.

# Inledning

## 1 Primärmaterial

SCB:s register över totalbefolkningen (RTB) får dagligen ändringsmeddelanden från folkbokföringen. Utgångsmaterialet för förändringsuppgifterna är de rapporter om födelser, dödsfall, flyttningar och civilståndsändringar som skattekontoren lämnar till Riksskatteverket (RSV). Från RTB kan tabeller framställas med t. ex. folkmängden fördelad efter kön, ålder och civilstånd för godtyckligt avgränsade områden från fastighetsnivå och uppåt. RTB och de ändringsmeddelanden till RTB som avser födelser, dödsfall, inrikes flyttningar, immigration och emigration utgör primärmaterial till denna publikation. Uppgifterna avser den folkbokförda befolkningen. Befolkningsstatistiken från SCB baseras sedan 1968 på RTB och folkbokföringsmaterialet med dess begrepp och definitioner.

## 2 Folkbokföringens huvudregel och de viktigaste undantagen

I befolkningsstatistiken redovisas invånarna där de är folkbokförda. Huvudregeln i folkbokföringen innebär att man folkbokförs i den församling och på den fastighet där man är bosatt. En person anses bosatt på den fastighet där han regelmässigt vistas. Om tveksamhet råder vid bedömningen av var en person är bosatt skall stor hänsyn tas till var personen har sitt arbete eller familj.

*2.1 Personer som är folkbokförda men som inte bor i Sverige*  
Personer som är anställda utomlands i statens tjänst, huvudsakligen UD- och SIDA-anställda, folkbokförs i Sverige. Detta gäller även familjemedlemmar. Personerna fortsätter att vara folkbokförda i den församling varifrån utflyttningen skett.

Regeln gäller inte personer som är anställda utomlands av internationella organisationer, t ex FN.

Svenska missionärer och präster som tjänstgör utomlands och deras medföljande familj får vara folkbokförda i Sverige.

Vidare är personer som flyttar utomlands folkbokförda i Sverige, om vistelsen utomlands är avsedd att vara mindre än ett år. Om man vid utflyttningen inte vet om vistelsen utomlands kommer att vara mer eller mindre än ett år, kan man vara folkbokförd i Sverige upp till ett år efter utflyttningen. Man

blir då folkbokförd under rubriken "på församlingen skrivna" eller på en fastighet där man fortfarande disponerar bostad.

### 2.2 Personer som bor i Sverige men som inte är folkbokförda

Personer som vid inflyttningen till Sverige avser att stanna här kortare tid än ett år folkbokförs inte. Utomnordiska medborgare måste ha uppehållstillstånd för att bli folkbokförda. Utländska medborgare som tillhör främmande makts beskickning eller konsulat folkbokförs inte. Ingen av ovanstående kategorier ingår i folkmängdsstatistiken.

### 2.3 Personer folkbokförda på annan fastighet än den där de bor

Från folkbokföringens huvudregel, att man ska vara folkbokförd på den fastighet där man regelmässigt vistas, finns ett antal undantag.

– Den s k familjeregeln innebär att om en person p g a sina arbetsförhållanden inte bor tillsammans med sin familj så skall han ändå vara folkbokförd hos sin familj.

– Om man har ett tidsbegränsat tillfälligt arbete på annan ort skall man vara folkbokförd där man har sin egentliga bostad.

– Studerande som studerar på annan ort folkbokförs normalt hos föräldrarna. Studerande på universitet och högskolor folkbokförs på studieorten.

Personer som bor i äldreboende kan vara folkbokförda antingen i hemförsamlingen, på den gamla hemfastigheten, under rubriken "på församlingen skrivna" eller i den församling där fastigheten med äldreboende ligger. Intagning på sjukhus eller kriminalvårdsanstalt ska inte medföra ändring av folkbokföringen.

## 3 Åldersbegreppet

Variabeln ålder som används ofta i tabellredovisningen är inget entydigt begrepp. Med ålder kan dels avses uppnådd ålder vid årets slut, det vill säga i princip en redovisning efter födelseår (fall A), dels uppnådd ålder då en viss händelse inträffat, det vill säga exakt ålder (fall B). Skillnaden kan illustreras med ett Lexis' diagram:



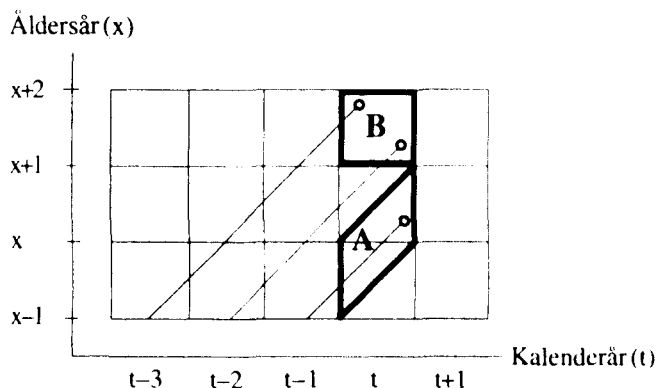

Fall A innebär att alla är födda samma år medan i fall B är de som är  $x+1$  år då en händelse inträffar födda antingen  $t-3$  eller  $t-2$ .

I avsnitten 1, 2 och 6 görs *all* åldersredovisning enligt fall A, uppnådd ålder vid årets slut. I avsnitten om födda, döda och civilståndändringar (3, 4 och 5) sker redovisning efter båda åldersbegreppen. I de fall som i tabellhuvudet anges *ålder* avses ålder då händelsen inträffat (fall B). Någon direkt redovisning efter ålder vid årets slut (fall A) förekommer inte utan i stället sker redovisningen efter *födelseår* vilket man lätt kan räkna om till ålder vid årets slut.

#### 4 Annan befolkningsstatistik

I Befolkningsstatistik (SOS) del 1-2 publiceras folkmängden tillsammans med uppgifter om födda, döda, inrikes och utrikes flyttningar för län och kommuner. Mellan 1991-1996 finns uppgifterna i Befolkningsstatistik (SOS) del 1. En utförlig redovisning av flyttningar finns också i Befolkningsstatistik (SOS) del 1-2.

I Befolkningsstatistik (SOS) del 3 publiceras från och med 1991 folkmängd efter kön, ålder, civilstånd och medborgarskap för kommuner, A-regioner, län och hela riket.

SCB producerar en uppsättning standardiserade tabeller under samlingsnamnet BEFPAK. Tabellerna i BEFPAK belyser befolkningsförändringarna i bl a församlingar, kommuner och län. BEFPAK presenteras i SCB:s handbok STATISTIKPAKETEN. De flesta tabeller finns tillgängliga vid SCB i Örebro hos programmet för befolkningsstatistik, länsstyrelsernas regionalekonomiska enheter, landstingens planeringsavdelningar och hos kommunerna.

På SCB:s webbplats "www.scb.se" kan man också få gratis tillgång till Sveriges statistiska databaser och göra egna tabelluttag.

Socialstyrelsen framställer statistik över nyfödda baserad på medicinsk födelseregistrering. De publicerar uppgifter över barn som är födda i Sverige. I SCB:s statistik ingår också barn som är födda utomlands om modern är folkbokförd i Sverige. Spädbarnsdödligheten under första levnadsdygnet och första levnadsveckan definieras annorlunda i Socialstyrelsens statistik jämfört med SCB:s. Socialstyrelsen redovisar de som avlidit de första 24 timmarna, medan SCB redovisar de som avlidit samma dag som födelsedagen, som avlidit under första levnadsdygnet.

Som avlidit under första levnadsveckan redovisar Socialstyrelsen de som dött under de första 168 timmarna efter födseln, medan SCB redovisar de som dött under de sex första kalenderdyggen. Skillnaden medför att Socialstyrelsen redovisar något högre spädbarnsdödlighet under första dygnet och

första levnadsveckan än SCB. Orsaken till skillnaderna är att SCB via folkbokföringen inte har tillgång till klockslag för födelsen och dödsfallet utan endast datum.

I rapporten Dödsorsaker (SOS) redovisas också antalet döda. Antalet döda i dödsorsaksstatistiken kan avvika något från antalet i denna rapport beroende på att bearbetningen av sent inkomna dödsaviser avbryts tidigare till denna rapport.

#### 5 RTB-register

Statistiken över befolkningsförändringar är framtagen ur RTB som innehåller individuppgifter om medborgarskapsbyten, födda, döda, nyblivna gifta, nyblivna fränskilda, nyblivna änklingar och änkor, inrikes flyttningar samt immigranter och emigranter. RTB innehåller geografiska koder för län, kommun och församling och kan kompletteras med uppgifter om kommutyp enligt ortsklassificeringen (primärt centrum, regionalt centrum osv), tätortsregion, H-region, riksområde och storstadsområde.

#### 6 Kvalitetskontroll

De uppgifter som kommer in till SCB granskas både vad gäller kodernas riktighet och uppgifternas logiska innehåll. Granskningen omfattar bland annat alla regionala koder (ned till församling), samband mellan ålder och civilståndändring osv.

Vidare sker dubblettgranskningar och aviseringarna av dödsfall jämförs mot inkomna dödsbevis. Denna jämförelse ger vanligen resultatet att omkring 350 avier saknar dödsbevis. I de fall som det fanns fler avier berodde det på att de var felaktigt aviserade som döda, var dödfödda eller döda före det aktuella året.

#### 7 Bryttidpunkt

I 2000 års statistik ingår alla händelser som inträffat under 2000 och rapporterats till SCB till och med januari 2001. Bryttidpunkten förändrades i och med 1998 års statistik. Tidigare var bryttidpunkten årsskiftet för flyttningar, vecka 13 för uppgifter om födda och döda och vecka 17 för civilståndändringar och medborgarskapsbyten. Denna ändring påverkar jämförbarheten med tidigare år mycket marginellt.

#### 8 Händelser före 2000

Av tabell A framgår att en del händelser rapporteras flera år efteråt. Beträffande födda gäller det i första hand barn till föräldrar som bor utomlands, men som enligt undantag i folkbokföringsreglerna ändå är folkbokförda i Sverige.

#### 9 Sambandet mellan folkmängd och befolkningsförändringar

En viss avvikelse råder mellan folkmängdssiffrorna i början och i slutet av året och summan av befolkningsförändringarna under året. Folkmängden den 31 december 1999 plus tillkomna 2000 minus avgångna 2000 blir inte lika med folkmängden den 31 december 2000.

Aviseringar under 2000 av händelser som inträffat före år 2000 påverkar folkmängdssiffran den 31 december 2000. Dessa aviseringar har inte räknas med i befolkningsförändringarna för 2000 men påverkar folkmängden i slutet av året.

#### 10 Befolkningsstatistikens kvalitet

Kvaliteten i folkmängdsstatistiken påverkas av över- eller undertäckning i den totala populationen, t ex på grund av

brister i rapporteringen av händelser som födelser, dödsfall, invandring och utvandring. Kvaliteten påverkas också av felaktigheter i folkbokföringen som ger upphov till fel i den regionala fördelningen, t ex flyttningar inom landet som inte anmäls till folkbokföringen.

Födelser och dödsfall ger upphov till mycket små problem med under- resp övertäckning beroende på de snabba rapporteringsrutinerna.

Invandring ger upphov till undertäckning beroende på den relativt långa tiden mellan invandringen och registreringstidpunkten. Tidsskillnaden mellan invandring och registreringstidpunkt för nordiska invandrare är kortare eftersom nordbor kan bosätta sig i Sverige utan uppehållstillstånd.

Utvandrare förorsakar övertäckning eftersom utflyttning inte alltid anmäls. Interna utredningar på SCB tyder på att mellan 25 000 och 50 000 personer med utländsk bakgrund, som enligt folkbokföringen vistas i landet, har flyttat härifrån. (Jan Qvist: Täckningsproblem i Registret över totalbefolkningen RTB. R&D Report 1999:1)

I samband med massutsändningar av brev som skattsedlar, röstkort m m kontrolleras adressuppgifterna på de försändelser som varit obeställbara. Avsikten är att kontrollera att flyttning anmäls i rätt tid och därmed att den registrerade bosättningen - folkbokföring på viss ort och fastighet - överensstämmer med den faktiska bosättningen.

## Tabell A

**Aviserade födda, döda, utrikes flyttningar, nyblivna gifta, frånskilda, änkor och änklingar samt antal medborgarskapsbyten under 2000 efter händelseår**

Händelse- år	Födda	Döda	Immi- granter	Emi- granter	Nyblivna gifta		Nyblivna frånskilda		Nyblivna		Medborgar- skapsbyten
					Män	Kvinnor	Män	Kvinnor	Änklingar	Änkor	
1999	158	53	200	512	1255	656	216	233	15	14	354
1998	25	10	7	26	154	113	88	80	5	9	96
1997	15	6	1	12	55	43	41	48	4	2	38
1996	7	2	0	3	38	30	23	26	2	0	24
1995	10	3	0	1	13	12	10	15	1	2	11
1994	4	4	0	2	11	12	8	8	1	1	14
1993	6	2	0	4	5	8	7	11	0	1	6
1992	4	0	0	2	7	1	1	8	0	0	11
1991	3	0	0	1	6	6	2	0	0	1	8
1990	1	0	0	1	5	4	2	2	1	0	2
1989	0	2	0	0	3	3	1	1	1	0	11
1988	0	0	1	0	2	4	0	0	0	0	1
1987	0	0	0	1	0	1	0	2	0	0	2
1986	1	0	0	0	2	0	1	0	0	0	0
1985	0	0	1	0	1	1	1	0	0	1	1
1984	1	0	0	0	1	3	0	0	0	0	0
1983	0	0	0	0	1	0	0	1	0	0	0

# 1 Befolkningens sammansättning

## Definitioner och begrepp

### Folkmängdsredovisningen

Från 1968 baseras folkmängdsstatistiken på RTB enligt följande principer.

RTB vid årsskiftet uppdateras under januari efterföljande år endast med sådana aviseringar som avser redovisningsåret och som rapporterats under januari.

Bristen på överensstämmelse mellan folkmängden vid årets början och årets slut samt befolkningsförändringar under året redovisas i Inledningen punkt 10 (sid 15).

I tabellerna har, om inget annat anges, i denna publikation folkökningen beräknats som summan av födelseöverskottet och flyttningsöverskottet. I rapporterna Befolkningsstatistik del 1-2 och del 3 definieras folkökningen som skillnaden mellan folkmängden vid årets början och årets slut.

## Diagram 1

**Hela befolkningen och utländska medborgare efter kön och ålder 31 december 2000. Relativ fördelning**  
The whole population and foreign citizens by sex and age, Dec. 31, 2000. Relative distribution

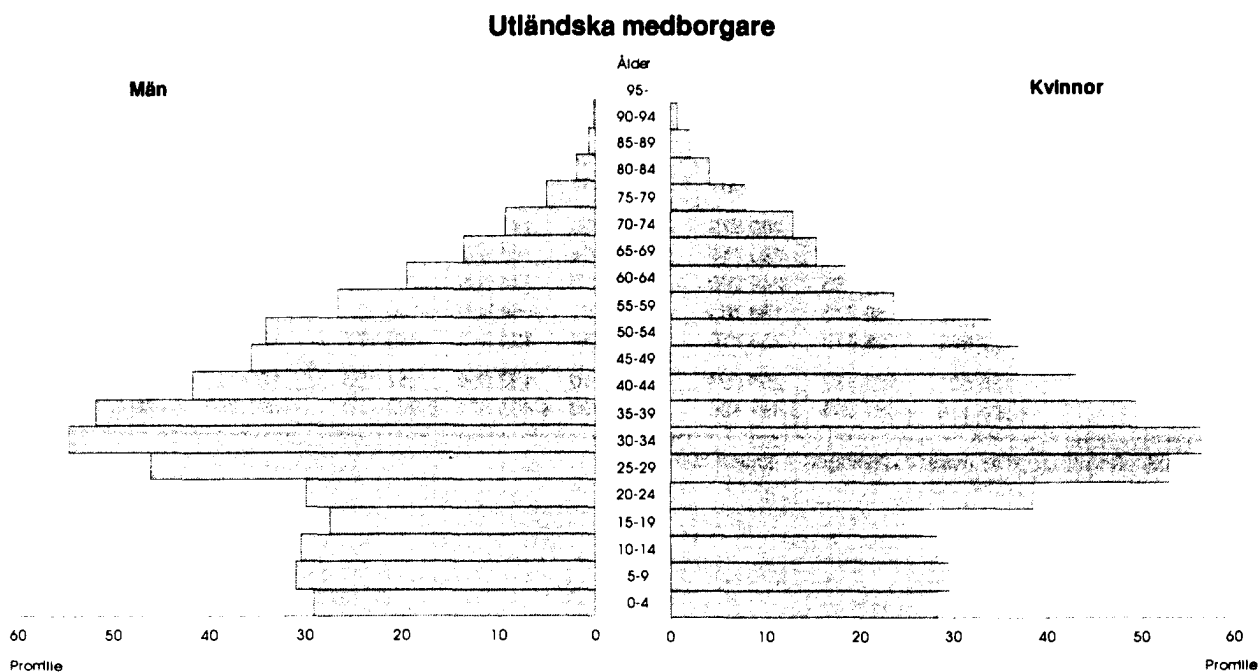
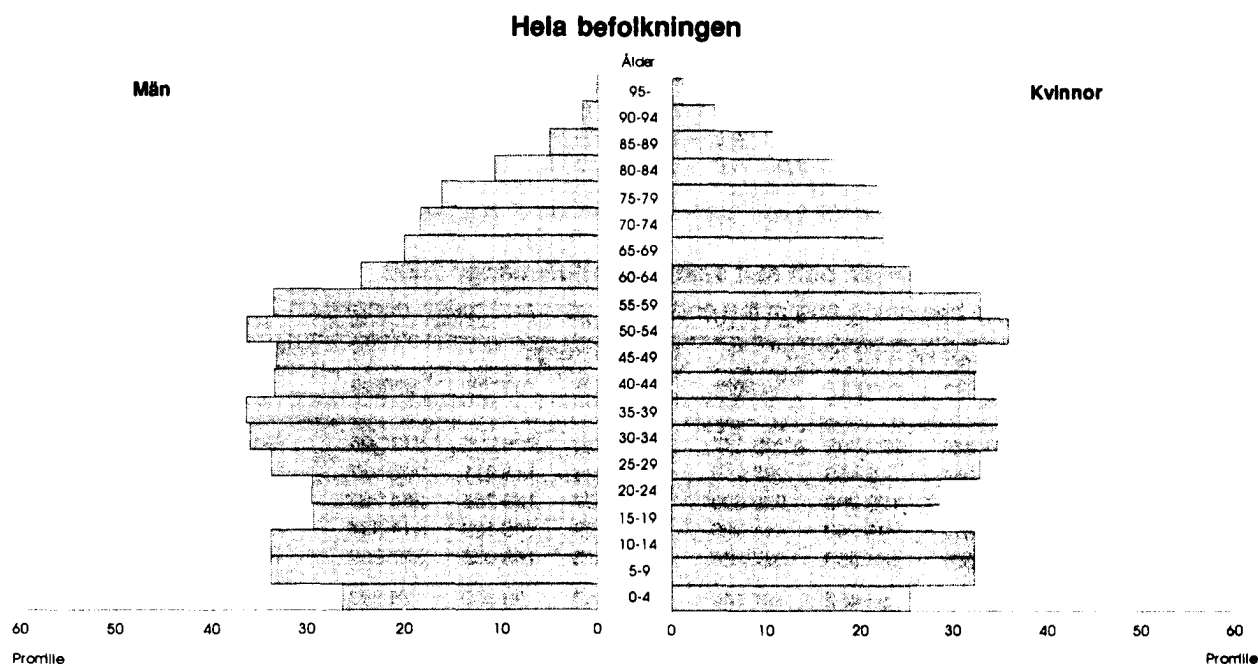

**Tabell 1.1**  
**Folkmängd efter kön och civilstånd vid slutet av 1985 - 2000**  
 Population by sex and marital status 1985 - 2000

År	Ogifta		Övriga ogifta		Giftna		Änklingar och änkor		Frånskilda		Samtliga
	Under 15 år		Män	Kvinnor	Män	Kvinnor	Män	Kvinnor	Män	Kvinnor	
	Män	Kvinnor									
1985	774 785	737 216	1 306 806	1 054 574	1 679 228	1 680 955	117 081	450 083	249 210	308 201	8 358 139
1986	770 680	733 036	1 329 402	1 073 933	1 665 934	1 668 136	116 833	452 810	254 664	316 087	8 381 515
1987	768 984	731 700	1 350 129	1 091 566	1 657 292	1 659 751	115 954	454 979	260 224	323 504	8 414 083
1988	773 350	734 738	1 369 933	1 106 940	1 653 309	1 656 166	115 599	456 323	263 689	328 841	8 458 888
1989	780 648	741 198	1 352 499	1 082 876	1 704 196	1 706 780	114 888	457 173	259 849	326 929	8 527 036
1990	794 279	753 923	1 361 205	1 088 284	1 710 484	1 713 821	114 574	457 503	263 475	333 082	8 590 630
1991	809 337	767 788	1 378 470	1 103 730	1 697 401	1 701 437	114 087	457 415	271 328	343 126	8 644 119
1992	824 198	781 776	1 393 253	1 116 720	1 682 448	1 687 015	113 491	456 669	281 195	355 248	8 692 013
1993	839 200	796 318	1 410 933	1 132 364	1 666 924	1 673 223	113 170	455 236	290 727	367 014	8 745 109
1994	853 180	809 485	1 431 846	1 151 409	1 657 971	1 665 788	112 947	454 358	300 310	379 087	8 816 381
1995	854 688	810 674	1 449 535	1 169 085	1 639 605	1 647 696	112 367	453 211	309 876	390 759	8 837 496
1996	852 753	808 672	1 466 296	1 185 406	1 621 070	1 629 024	111 749	450 643	317 849	401 037	8 844 499
1997	849 149	805 303	1 483 458	1 201 845	1 603 059	1 610 574	110 928	447 421	325 319	410 569	8 847 625
1998	846 038	802 424	1 500 963	1 219 218	1 586 326	1 593 324	110 016	443 537	332 276	420 200	8 854 322
1999	841 306	798 395	1 517 930	1 235 847	1 573 053	1 579 834	109 051	438 440	338 778	428 792	8 861 426
2000	836 618	794 180	1 536 336	1 252 798	1 566 065	1 572 321	108 266	433 232	345 468	437 508	8 882 792

**Tabell 1.2**  
**Folkmängd länsvis vid årets början och slut samt medelfolkmängd 2000**

Population by county at the beginning and at the end of the year and mean population 2000

Län	Folkmängd vid årets början <sup>1)</sup>			Medelfolkmängd			Folkmängd vid årets slut <sup>1)</sup>		
	Män	Kvinnor	Summa	Män	Kvinnor	Summa	Män	Kvinnor	Summa
Stockholms län	881 055	922 322	1 803 377	886 370	926 925	1 813 295	891 684	931 526	1 823 210
Uppsala län	143 957	148 458	292 415	144 396	148 911	293 307	144 834	149 362	294 196
Södermanlands län	126 685	129 205	255 890	126 707	129 255	255 962	126 728	129 305	256 033
Östergötlands län	205 077	206 243	411 320	205 139	206 195	411 334	205 199	206 146	411 345
Jönköpings län	162 307	164 959	327 266	162 515	165 035	327 550	162 721	165 108	327 829
Kronobergs län	88 687	88 462	177 149	88 558	88 339	176 897	88 426	88 213	176 639
Kalmar län	117 358	119 143	236 501	117 103	118 845	235 948	116 846	118 545	235 391
Gotlands län	28 369	29 059	57 428	28 328	29 043	57 371	28 287	29 026	57 313
Blekinge län	75 389	75 236	150 625	75 356	75 155	150 511	75 319	75 073	150 392
Skåne län	550 777	573 009	1 123 786	552 276	574 330	1 126 606	553 775	575 649	1 129 424
Hallands län	135 877	137 660	273 537	136 218	138 056	274 274	136 555	138 449	275 004
Västra Götalands län	737 617	751 092	1 488 709	739 416	752 262	1 491 678	741 211	753 430	1 494 641
Värmlands län	137 065	139 535	276 600	136 678	139 125	275 803	136 289	138 714	275 003
Örebro län	134 954	138 868	273 822	134 927	138 794	273 721	134 898	138 717	273 615
Västmanlands län	127 853	129 048	256 901	127 851	129 046	256 897	127 847	129 042	256 889
Dalarnas län	139 591	140 984	280 575	139 054	140 366	279 420	138 515	139 744	278 259
Gävleborgs län	139 441	141 276	280 717	139 104	140 887	279 991	138 766	140 496	279 262
Västernorrlands län	124 134	125 165	249 299	123 535	124 568	248 103	122 933	123 970	246 903
Jämtlands län	65 432	65 273	130 705	65 181	64 956	130 137	64 929	64 637	129 566
Västerbottens län	127 892	128 818	256 710	127 634	128 543	256 177	127 374	128 266	255 640
Norrbottnens län	130 601	127 493	258 094	130 110	127 058	257 168	129 617	126 621	256 238
Hela riket	4 380 118	4 481 308	8 861 426	4 386 436	4 485 674	8 872 110	4 392 753	4 490 039	8 882 792

1) Samtliga folkmängdsuppgifter avser indelningen 1 januari 2001.

Tabell 1.3

## Folkmängd efter ålder samt antal kvinnor mot 1 000 män i olika åldrar vid slutet av 1960 - 2000

Population by age and age-specified sex ratios 1960 - 2000

Ålder	Antal					Relativ fördelning efter ålder					Kvinnor mot 1 000 män i olika åldersgrupper				
	1960	1970	1980	1990	2000	1960	1970	1980	1990	2000	1960	1970	1980	1990	2000
0 - 4	519 855	576 611	483 836	565 965	457 850	6,9	7,1	5,8	6,6	5,2	944	947	952	949	949
5 - 9	533 513	575 113	554 348	487 844	585 912	7,1	7,1	6,7	5,7	6,6	946	949	954	947	950
10 - 14	610 194	530 305	577 167	494 393	587 036	8,1	6,6	6,9	5,8	6,6	952	946	950	951	948
15 - 19	594 052	551 425	579 130	563 296	508 580	7,9	6,8	7,0	6,6	5,7	959	955	953	954	945
20 - 24	466 181	657 940	553 928	600 985	516 722	6,2	8,1	6,7	7,0	5,8	977	954	958	952	963
25 - 29	435 452	633 897	579 451	615 525	592 158	5,8	7,8	7,0	7,2	6,7	981	925	955	942	966
30 - 34	470 183	490 115	659 898	576 950	627 790	6,3	6,1	7,9	6,7	7,1	990	937	953	950	958
35 - 39	533 474	444 821	622 378	585 299	632 088	7,1	5,5	7,5	6,8	7,1	984	967	938	960	951
40 - 44	535 916	471 902	479 249	654 890	584 563	7,1	5,8	5,8	7,6	6,6	981	991	958	966	964
45 - 49	533 512	527 368	433 708	612 991	583 580	7,1	6,5	5,2	7,1	6,6	985	994	990	952	975
50 - 54	521 491	521 355	455 244	467 193	641 968	7,0	6,5	5,5	5,4	7,2	999	997	1 019	979	982
55 - 59	460 671	507 908	498 789	415 357	591 181	6,1	6,3	6,0	4,8	6,7	1 041	1 012	1 032	1 024	974
60 - 64	395 509	479 230	478 712	423 746	442 477	5,3	5,9	5,8	4,9	5,0	1 078	1 047	1 055	1 077	1 016
65 - 69	324 456	399 375	442 788	443 218	378 259	4,3	4,9	5,3	5,2	4,3	1 139	1 130	1 113	1 126	1 094
70 - 74	251 788	309 949	382 499	394 114	362 075	3,4	3,8	4,6	4,6	4,1	1 191	1 216	1 216	1 212	1 201
75 - 79	170 459	213 747	273 471	319 286	337 991	2,3	2,6	3,3	3,7	3,8	1 210	1 340	1 408	1 379	1 331
80 - 84	95 413	122 665	163 049	220 483	247 591	1,3	1,5	2,0	2,6	2,8	1 244	1 433	1 628	1 647	1 564
85 - 89	36 227	51 545	73 922	107 519	139 802	0,5	0,6	0,9	1,3	1,6	1 311	1 512	1 942	2 125	2 021
90 - 94	8 310	13 849	22 145	34 651	53 626	0,1	0,2	0,3	0,4	0,6	1 538	1 631	2 235	2 658	2 719
95 -	1 311	2 109	4 225	6 925	11 543	0,0	0,0	0,1	0,1	0,1	1 926	1 897	2 590	3 405	4 069
Samtliga	7 497 967	8 081 229	8 317 937	8 590 630	8 882 792	100,0	100,0	100,0	100,0	100,0	1 005	1 002	1 019	1 024	1 022
Därav															
0 - 6	729 326	823 838	700 646	764 864	674 855	9,7	10,2	8,4	8,9	7,6	945	948	953	948	951
7 - 17	1 316 980	1 183 174	1 276 580	1 115 452	1 262 924	17,6	14,6	15,3	13,0	14,2	951	948	951	951	947
18 - 24	677 489	884 382	771 183	832 167	718 321	9,0	10,9	9,3	9,7	8,1	974	956	958	952	960
25 - 44	1 975 025	2 040 735	2 340 976	2 432 664	2 436 599	26,3	25,3	28,1	28,3	27,4	984	952	951	955	959
45 - 64	1 911 183	2 035 861	1 866 453	1 919 287	2 259 206	25,5	25,2	22,4	22,3	25,4	1 021	1 011	1 025	1 001	985
65 -	887 964	1 113 239	1 362 099	1 526 196	1 530 887	11,8	13,8	16,4	17,8	17,2	1 189	1 246	1 305	1 349	1 357

Tabell 1.4

## De olika åldersgruppernas relativa fördelning (promille) på civilstånd vid slutet av 1950 - 2000

Relative distribution (per mille) of marital status in different age groups 1950 - 2000

Ålder	1950				1960				1970			
	Ogifta	Gifta	Ankl och änkor	Från- skilda	Ogifta	Gifta	Ankl och änkor	Från- skilda	Ogifta	Gifta	Ankl och änkor	Från- skilda
<b>Män</b>												
0 - 14	1 000	0	0	0	1 000	0	0	0	1 000	0	0	0
15 - 19	997	3	0	0	997	3	0	0	998	2	0	0
20 - 24	845	154	0	1	810	188	0	2	837	161	0	2
25 - 29	486	504	1	8	401	587	0	12	414	567	1	19
30 - 34	270	712	3	15	235	741	2	23	209	753	1	37
35 - 39	199	778	5	19	181	787	3	29	155	798	3	45
40 - 44	171	801	9	20	149	812	6	33	144	800	5	51
45 - 49	162	804	15	20	145	808	11	36	140	798	9	53
50 - 54	151	802	27	20	142	803	19	36	127	804	16	53
55 - 59	143	790	47	21	144	790	33	32	131	790	28	50
60 - 64	140	755	86	20	140	771	60	28	133	775	48	44
65 - 69	138	697	145	20	135	733	108	25	138	744	83	36
70 - 74	132	612	238	19	132	656	189	23	133	693	144	30
75 - 79	122	506	356	16	128	549	303	20	127	606	243	24
80 - 84	111	380	496	13	116	417	449	18	121	475	381	22
85 - 89	97	259	632	11	101	284	598	16	114	335	534	17
90 - 94	100	148	747	5	97	160	735	8	107	197	681	15
95 -	114	82	804	0	87	112	786	16	100	100	784	15
<b>Kvinnor</b>												
0 - 14	1 000	0	0	0	1 000	0	0	0	1 000	0	0	0
15 - 19	963	37	0	0	967	33	0	0	979	21	0	0
20 - 24	597	398	1	4	556	437	1	6	609	382	1	8
25 - 29	264	717	4	15	200	777	3	20	233	732	3	32
30 - 34	158	812	8	21	117	848	6	30	116	832	6	46
35 - 39	144	816	15	26	99	851	12	38	83	850	11	56
40 - 44	158	789	26	27	94	840	21	44	75	843	21	61
45 - 49	185	741	46	28	110	806	38	46	78	820	36	66
50 - 54	198	690	82	30	136	754	66	44	82	791	64	64
55 - 59	204	634	132	30	169	678	114	39	101	733	107	59
60 - 64	214	551	205	30	189	589	185	37	129	646	173	52
65 - 69	211	468	293	28	200	491	275	34	163	529	264	43
70 - 74	210	368	397	25	211	373	384	32	185	398	378	39
75 - 79	210	261	509	20	210	265	496	29	197	271	497	35
80 - 84	208	154	622	16	212	159	603	25	210	160	596	33
85 - 89	200	87	700	13	212	86	681	21	213	83	675	30
90 - 94	186	44	761	9	212	33	736	18	218	36	722	25
95 -	176	25	792	7	209	17	760	14	230	11	740	19

Tabell 1.4 (forts)

## De olika åldersgruppernas relativa fördelning (promille) på civilstånd vid slutet av 1950 - 2000

Ålder	1980				1990				2000			
	Ogifta	Gifta	Änkl och änkor	Från- skilda	Ogifta	Gifta	Änkl och änkor	Från- skilda	Ogifta	Gifta	Änkl och änkor	Från- skilda
<b>Män</b>												
0 - 14	1 000	0	0	0	1 000	0	0	0	1 000	0	0	0
15 - 19	999	1	0	0	999	1	0	0	999	1	0	0
20 - 24	945	52	0	3	957	42	0	2	979	20	0	1
25 - 29	685	291	0	24	771	215	2	14	871	117	0	11
30 - 34	386	551	1	61	520	439	1	41	651	305	0	43
35 - 39	218	678	2	101	346	577	1	76	486	427	1	86
40 - 44	147	727	4	121	235	649	3	114	367	510	2	121
45 - 49	128	742	9	120	162	681	6	151	279	565	5	152
50 - 54	129	749	15	107	123	702	11	163	204	614	9	174
55 - 59	128	757	26	89	114	719	21	146	145	653	17	185
60 - 64	119	765	43	73	116	727	37	121	111	682	29	179
65 - 69	123	743	73	61	116	727	62	95	101	698	51	150
70 - 74	126	707	118	49	107	716	104	74	102	695	86	118
75 - 79	128	640	195	37	110	664	169	57	98	671	143	87
80 - 84	124	533	315	28	111	582	264	43	87	617	231	65
85 - 89	113	402	464	21	110	458	401	31	91	506	355	48
90 - 94	104	257	617	22	109	308	557	26	85	364	516	35
95 -	105	138	743	14	101	178	707	14	92	215	671	22
<b>Kvinnor</b>												
0 - 14	1 000	0	0	0	1 000	0	0	0	1 000	0	0	0
15 - 19	993	7	0	0	994	6	0	0	996	4	0	0
20 - 24	833	155	0	11	880	114	0	6	934	61	0	5
25 - 29	488	466	1	45	613	358	1	28	756	216	0	27
30 - 34	236	667	5	92	366	566	3	65	511	413	2	74
35 - 39	124	739	10	127	234	655	6	105	374	504	4	119
40 - 44	84	759	19	137	150	684	12	154	269	566	8	157
45 - 49	70	765	34	130	97	695	23	184	197	602	15	187
50 - 54	67	758	62	112	73	702	45	179	135	629	28	208
55 - 59	73	727	102	98	64	695	84	156	90	641	54	215
60 - 64	77	671	169	82	64	662	147	127	69	633	104	194
65 - 69	97	570	262	70	69	591	234	105	60	593	184	162
70 - 74	125	442	376	57	74	483	358	85	59	515	298	127
75 - 79	158	295	502	45	93	343	493	71	64	393	442	102
80 - 84	182	169	611	38	118	205	622	55	68	251	601	80
85 - 89	195	82	688	35	150	97	708	45	84	126	723	67
90 - 94	204	31	730	34	176	37	750	37	106	51	786	56
95 -	229	13	728	30	201	13	755	32	139	21	802	38

Tabell 1.5

## Folk mängd efter kön, ålder (i ettårs- och femårsklasser) och civilstånd 31 dec. 2000

Population by sex, age (in one-year and five-year groups) and marital status on Dec. 31, 2000

Ålder	Samtliga	därav efter		Civilstånd							
		Kön		Ogifta		Gifta		Ankor och Änklingar		Frånskilda	
		Män	Kvinnor	Män	Kvinnor	Män	Kvinnor	Män	Kvinnor	Män	Kvinnor
0	90 714	46 764	43 950	46 764	43 950	-	-	-	-	-	-
1	89 230	45 641	43 589	45 641	43 589	-	-	-	-	-	-
2	90 304	46 503	43 801	46 503	43 801	-	-	-	-	-	-
3	91 457	46 902	44 555	46 902	44 555	-	-	-	-	-	-
4	96 145	49 080	47 065	49 080	47 065	-	-	-	-	-	-
5	104 083	53 464	50 619	53 464	50 619	-	-	-	-	-	-
6	112 922	57 625	55 297	57 625	55 297	-	-	-	-	-	-
7	118 053	60 277	57 776	60 277	57 776	-	-	-	-	-	-
8	124 106	63 755	60 351	63 755	60 351	-	-	-	-	-	-
9	126 748	65 302	61 446	65 302	61 446	-	-	-	-	-	-
10	127 902	65 588	62 314	65 588	62 314	-	-	-	-	-	-
11	121 073	62 175	58 898	62 175	58 898	-	-	-	-	-	-
12	117 914	60 765	57 149	60 765	57 149	-	-	-	-	-	-
13	111 108	56 697	54 411	56 697	54 411	-	-	-	-	-	-
14	109 039	56 080	52 959	56 080	52 959	-	-	-	-	-	-
15	105 858	54 532	51 326	54 532	51 324	-	2	-	-	-	-
16	101 663	52 392	49 271	52 390	49 266	2	5	-	-	-	-
17	99 460	51 201	48 259	51 201	48 224	-	33	-	-	-	2
18	100 595	51 730	48 865	51 702	48 614	28	247	-	-	-	4
19	101 004	51 581	49 423	51 460	48 644	119	756	-	-	2	23
20	104 249	53 199	51 050	52 903	49 576	282	1 398	-	3	14	73
21	102 803	52 292	50 511	51 756	48 268	508	2 111	1	6	27	126
22	100 021	50 866	49 155	49 920	46 033	902	2 928	-	4	44	190
23	103 296	52 734	50 562	51 228	46 281	1 388	3 919	1	2	117	360
24	106 353	54 154	52 199	51 887	46 555	2 102	5 111	-	11	165	522
25	112 179	57 028	55 151	53 579	47 210	3 172	7 156	3	15	274	770
26	118 721	60 395	58 326	55 193	47 592	4 761	9 551	3	19	438	1 164
27	118 215	60 091	58 124	52 765	44 176	6 677	12 426	8	23	641	1 499
28	120 823	61 449	59 374	51 531	41 872	9 044	15 475	9	38	865	1 989
29	122 220	62 287	59 933	49 430	38 980	11 617	18 365	6	45	1 234	2 543
30	118 909	60 254	58 655	44 700	34 570	13 924	20 920	15	54	1 615	3 111
31	118 250	60 359	57 891	41 597	31 500	16 746	22 662	22	67	1 994	3 662
32	124 516	63 366	61 150	41 217	31 049	19 459	25 453	18	98	2 672	4 550
33	132 068	67 716	64 352	41 376	30 723	22 904	28 181	30	121	3 406	5 327
34	134 047	68 870	65 177	39 856	29 285	24 846	29 779	51	133	4 117	5 980
35	134 640	69 188	65 452	37 387	27 405	27 006	31 047	47	195	4 748	6 805
36	135 000	69 053	65 947	35 003	26 122	28 523	32 322	66	186	5 461	7 317
37	125 600	64 574	61 026	30 950	22 629	27 895	30 991	62	209	5 667	7 197
38	120 167	61 542	58 625	28 149	20 470	27 431	30 324	72	243	5 890	7 588
39	116 681	59 641	57 040	25 929	18 555	27 490	30 501	75	286	6 147	7 698
40	115 109	58 485	56 624	23 954	17 081	28 170	31 085	83	362	6 278	8 096
41	116 501	59 539	56 962	23 029	16 216	29 568	31 870	112	384	6 830	8 492
42	116 294	59 334	56 960	21 813	15 470	30 222	32 202	119	406	7 180	8 882
43	117 948	59 663	58 285	20 566	14 621	31 355	33 524	145	504	7 597	9 636
44	118 711	60 670	58 041	19 874	13 762	32 418	33 751	173	567	8 205	9 961
45	117 155	59 303	57 852	18 442	12 925	32 405	34 136	187	634	8 269	10 157
46	114 919	58 237	56 682	17 012	11 820	32 448	33 882	217	724	8 560	10 256
47	117 957	59 869	58 088	16 706	11 232	33 684	34 892	261	853	9 218	11 111
48	117 269	59 322	57 947	15 473	10 696	34 345	35 283	307	951	9 197	11 017
49	116 280	58 712	57 568	14 746	9 990	34 012	35 220	364	1 024	9 590	11 334
50	121 322	61 537	59 785	14 090	9 542	36 900	37 022	389	1 240	10 158	11 981
51	125 864	63 422	62 442	13 727	9 232	38 514	39 050	462	1 474	10 719	12 686
52	130 273	65 494	64 779	13 225	8 777	40 438	40 690	582	1 746	11 249	13 566
53	131 492	66 298	65 194	12 707	7 951	41 179	41 348	618	2 069	11 794	13 826
54	133 017	67 198	65 819	12 188	7 455	41 868	41 779	769	2 340	12 373	14 245
55	131 804	66 857	64 947	11 156	6 728	42 503	41 661	906	2 581	12 292	13 977
56	129 496	65 848	63 648	10 056	5 959	42 648	40 709	1 000	3 092	12 144	13 888
57	121 187	61 287	59 900	8 686	5 276	40 259	38 475	1 032	3 218	11 310	12 931
58	110 684	56 194	54 490	7 284	4 508	37 499	35 154	1 051	3 239	10 360	11 589
59	98 010	49 291	48 719	6 304	3 805	32 689	30 893	974	3 567	9 324	10 454
60	93 038	46 796	46 242	5 670	3 461	31 314	29 571	1 084	3 673	8 728	9 537
61	93 382	46 586	46 796	5 305	3 335	31 490	29 660	1 126	4 312	8 665	9 489
62	89 334	44 233	45 101	4 746	3 123	30 302	28 669	1 307	4 646	7 878	8 663
63	84 685	41 804	42 881	4 538	2 776	28 714	27 170	1 321	5 026	7 231	7 909
64	82 038	40 030	42 008	4 069	2 690	27 779	26 216	1 424	5 508	6 758	7 594



Tabell 1.5 (forts.)

## Folkmängd efter kön, ålder (i ettårs- och femårsklasser) och civilstånd 31 dec. 2000

Ålder	Samtliga	darav efter		Civilstånd									
		Kon		Ogifta				Giftna		Ankor och Anklingar		Fränksilda	
		Män	Kvinnor	Man	Kvinnor	Man	Kvinnor	Man	Kvinnor	Man	Kvinnor	Man	Kvinnor
65	78 119	38 222	39 897	3 961	2 489	26 435	24 609	1 565	5 880	6 261	6 919		
66	75 642	36 251	39 391	3 661	2 454	25 197	23 854	1 615	6 498	5 778	6 585		
67	73 692	35 201	38 491	3 545	2 358	24 620	22 695	1 825	6 982	5 211	6 456		
68	75 932	35 895	40 037	3 654	2 300	25 240	23 484	1 982	8 115	5 019	6 138		
69	74 874	35 039	39 835	3 492	2 329	24 622	22 612	2 177	8 910	4 748	5 984		
70	75 468	34 813	40 655	3 510	2 394	24 272	22 425	2 354	9 937	4 677	5 899		
71	72 286	33 233	39 053	3 447	2 369	23 118	21 013	2 575	10 634	4 093	5 037		
72	73 430	33 288	40 142	3 397	2 405	23 263	20 772	2 793	11 881	3 835	5 084		
73	70 413	31 712	38 701	3 202	2 202	21 959	19 269	3 030	12 695	3 521	4 535		
74	70 478	31 451	39 027	3 168	2 351	21 678	18 367	3 365	13 788	3 240	4 521		
75	70 253	31 048	39 205	3 090	2 454	21 291	17 542	3 640	14 818	3 027	4 391		
76	68 709	29 834	38 875	2 909	2 373	20 352	16 325	3 845	16 048	2 728	4 129		
77	67 598	29 311	38 287	2 885	2 462	19 729	15 181	4 115	16 860	2 582	3 784		
78	64 953	27 348	37 605	2 696	2 441	18 114	13 644	4 342	17 908	2 196	3 612		
79	66 478	27 458	39 020	2 624	2 582	17 879	13 077	4 863	19 632	2 092	3 729		
80	66 087	26 887	39 200	2 423	2 468	17 358	12 033	5 117	21 242	1 989	3 457		
81	50 995	20 479	30 516	1 808	2 021	12 918	8 325	4 373	17 698	1 380	2 472		
82	46 925	18 121	28 804	1 487	1 941	11 171	6 946	4 301	17 649	1 162	2 268		
83	44 159	16 595	27 564	1 390	1 963	9 931	5 835	4 325	17 680	949	2 086		
84	39 425	14 470	24 955	1 319	1 820	8 214	4 720	4 157	16 569	780	1 846		
85	35 239	12 377	22 862	1 126	1 765	6 849	3 705	3 748	15 754	654	1 638		
86	32 222	10 996	21 226	1 005	1 718	5 705	3 032	3 746	14 989	540	1 487		
87	28 025	9 242	18 783	828	1 540	4 573	2 228	3 429	13 780	412	1 235		
88	24 275	7 504	16 771	687	1 491	3 615	1 709	2 877	12 519	325	1 052		
89	20 041	6 161	13 880	577	1 313	2 678	1 139	2 630	10 604	276	824		
90	16 427	4 845	11 582	399	1 160	2 005	784	2 253	8 945	188	693		
91	13 448	3 689	9 759	322	971	1 378	555	1 863	7 663	126	570		
92	10 280	2 653	7 627	220	874	908	324	1 433	6 039	92	390		
93	7 778	1 907	5 871	179	630	568	209	1 102	4 713	58	319		
94	5 693	1 325	4 368	108	520	387	136	795	3 474	35	238		
95	3 969	847	3 122	67	390	207	72	553	2 528	20	132		
96	2 735	539	2 196	61	302	112	49	355	1 761	11	84		
97	1 908	367	1 541	34	204	79	35	247	1 246	7	56		
98	1 194	233	961	18	159	50	11	159	764	6	27		
99	746	128	618	7	96	20	9	99	481	2	32		
100-	991	163	828	23	135	21	21	116	650	3	22		
0-4	457 850	234 890	222 960	234 890	222 960	-	-	-	-	-	-		
5-9	585 912	300 423	285 489	300 423	285 489	-	-	-	-	-	-		
10-14	587 036	301 305	285 731	301 305	285 731	-	-	-	-	-	-		
15-19	508 580	261 436	247 144	261 285	246 072	149	1 043	-	-	2	29		
20-24	516 722	263 245	253 477	257 694	236 713	5 182	15 467	2	26	367	1 271		
25-29	592 158	301 250	290 908	262 498	219 830	35 271	62 973	29	140	3 452	7 965		
30-34	627 790	320 565	307 225	208 746	157 127	97 879	126 995	136	473	13 804	22 630		
35-39	632 088	323 998	308 090	157 418	115 181	138 345	155 185	322	1 119	27 913	36 605		
40-44	584 563	297 691	286 872	109 236	77 150	151 733	162 432	632	2 223	36 090	45 067		
45-49	583 580	295 443	288 137	82 379	56 663	166 894	173 413	1 336	4 186	44 834	53 875		
50-54	641 968	323 949	318 019	65 937	42 957	198 899	199 889	2 820	8 869	56 293	66 304		
55-59	591 181	299 477	291 704	43 486	26 276	195 598	186 892	4 963	15 697	55 430	62 839		
60-64	442 477	219 449	223 028	24 328	15 385	149 599	141 286	6 262	23 165	39 260	43 192		
65-69	378 259	180 608	197 651	18 313	11 930	126 114	117 254	9 164	36 385	27 017	32 082		
70-74	362 075	164 497	197 578	16 724	11 721	114 290	101 846	14 117	58 935	19 366	25 076		
75-79	337 991	144 999	192 992	14 204	12 312	97 365	75 769	20 805	85 266	12 625	19 645		
80-84	247 591	96 552	151 039	8 427	10 213	59 592	37 859	22 273	90 838	6 260	12 129		
85-89	139 802	46 280	93 522	4 223	7 827	23 420	11 813	16 430	67 646	2 207	6 236		
90-94	53 626	14 419	39 207	1 228	4 155	5 246	2 008	7 446	30 834	499	2 210		
95-99	10 552	2 114	8 438	187	1 151	468	176	1 413	6 780	46	331		
100-	991	163	828	23	135	21	21	116	650	3	22		
0-6	674 855	345 979	328 876	345 979	328 876	-	-	-	-	-	-		
7-17	1 262 924	648 764	614 160	648 762	614 118	2	40	-	-	-	2		
18-24	718 321	366 556	351 765	360 856	333 971	5 329	16 470	2	26	369	1 298		
25-44	2 436 599	1 243 504	1 193 095	737 898	569 288	423 228	507 585	1 119	3 955	81 259	112 267		
45-64	2 259 206	1 138 318	1 120 888	216 130	141 281	710 990	701 480	15 381	51 917	195 817	226 210		
65-79	1 078 325	490 104	588 221	49 241	35 963	337 769	294 869	44 086	180 586	59 008	76 803		
Summa	8 882 792	4 392 753	4 490 039	2 372 954	2 046 978	1 566 065	1 572 321	108 266	433 232	345 468	437 508		

Tabell 1.6

## Medelfolkmängd efter kön och ålder (i femårsklasser), och civilstånd 2000

Mean population by sex, age (in five-year groups) and marital status 2000

Ålder	Samtliga	därav efter		Civilstånd							
		Kön		Ogifta		Giftna		Änkor och Änklingar		Frånskilda	
		Män	Kvinnor	Män	Kvinnor	Män	Kvinnor	Män	Kvinnor	Män	Kvinnor
0- 4	463 286	237 667	225 619	237 667	225 619	0	0	0	0	0	0
5- 9	596 964	306 059	290 905	306 059	290 905	0	0	0	0	0	0
10-14	575 009	295 241	279 768	295 241	279 768	0	0	0	0	0	0
15-19	506 638	260 267	246 371	260 109	245 253	155	1 092	0	1	3	25
20-24	518 556	264 190	254 366	258 635	237 516	5 182	15 540	4	27	369	1 283
25-29	593 666	301 940	291 726	262 785	219 497	35 535	63 873	29	137	3 591	8 219
30-34	634 596	324 572	310 024	210 195	157 512	99 914	128 843	148	506	14 315	23 163
35-39	621 865	318 476	303 389	153 404	111 699	137 257	154 649	320	1 137	27 495	35 904
40-44	585 474	298 117	287 357	107 668	75 718	153 820	164 500	645	2 241	35 984	44 898
45-49	586 014	296 851	289 163	80 870	55 323	169 612	175 505	1 387	4 310	44 982	54 025
50-54	648 210	327 237	320 973	64 956	41 762	202 473	203 087	2 930	9 163	56 878	66 961
55-59	573 286	290 365	282 921	41 074	24 765	190 724	181 915	4 862	15 665	53 705	60 576
60-64	436 931	216 354	220 577	23 730	15 000	148 140	140 187	6 247	23 411	38 237	41 979
65-69	379 746	180 651	199 095	18 379	11 989	126 468	118 110	9 289	37 250	26 515	31 746
70-74	364 037	165 337	198 700	16 934	11 900	115 068	102 187	14 393	60 002	18 942	24 611
75-79	343 450	147 089	196 361	14 468	12 607	98 773	76 509	21 317	87 690	12 531	19 555
80-84	241 057	93 575	147 482	8 254	10 255	57 617	36 294	21 808	89 301	5 896	11 632
85-89	139 423	46 165	93 258	4 237	8 064	23 242	11 668	16 518	67 403	2 168	6 123
90-94	52 763	14 105	38 658	1 235	4 197	5 104	1 951	7 282	30 384	484	2 126
95-	11 323	2 264	9 059	220	1 288	495	192	1 498	7 233	51	346
Summa	8 872 294	4 386 522	4 485 772	2 366 120	2 040 637	1 569 579	1 576 102	108 677	435 861	342 146	433 172

Anm: Tabellen innehåller avrundade värden.





## 2 Befolkningsförändringar – översikt

### Stor folkökning

Sveriges folkmängd uppgick till 8 882 792 personer vid årsskiftet 2000/2001. Under år 2000 ökade folkmängden med 21 366 personer vilket är den största folkökningen sedan 1995.

### Diagram 2 Naturlig folkökning och flyttningsöverskott länsvis 2000

Natural increase of population and excess of migration by county 2000

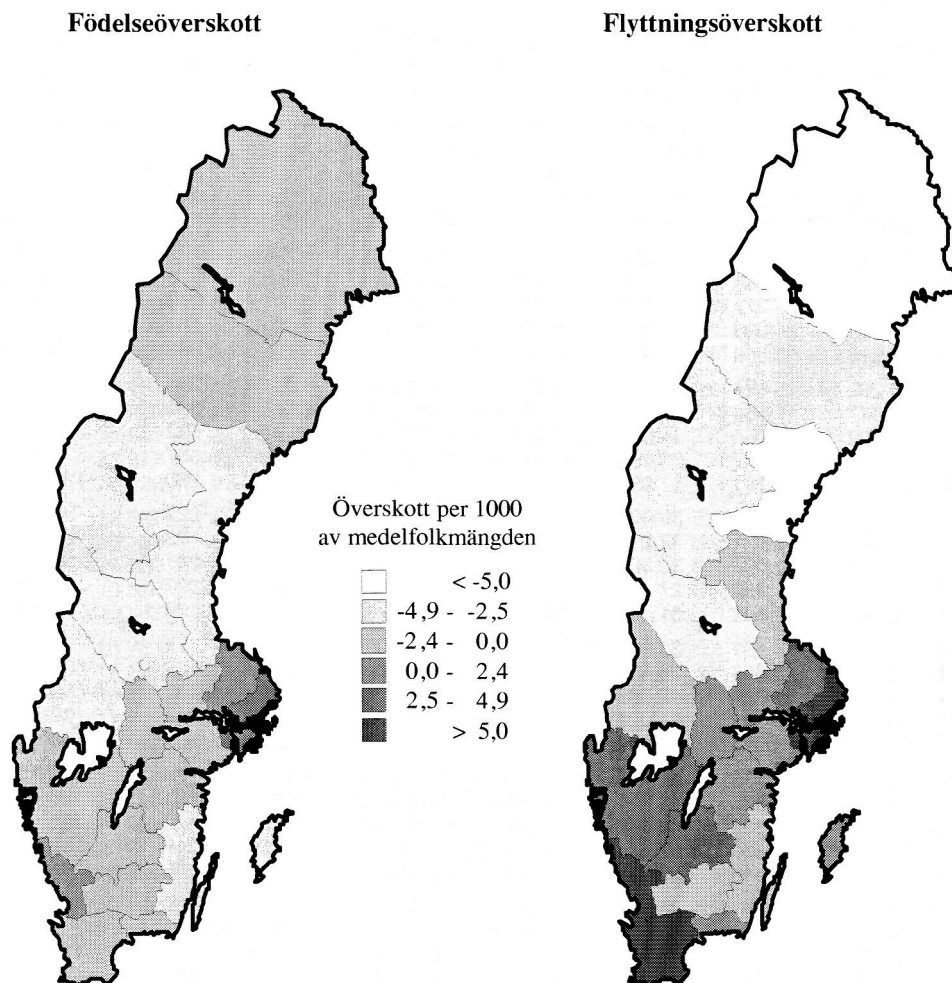

Tabell 2.1

## Befolkningsförändringar i sammandrag 1940 - 2000

Summary of vital events 1940 - 2000

År	Naturlig folkökning			Utrikes omflyttning			Överföringar från och till obefintligregistret			Hela folkökningen
	Levande födda	Döda	Över-skott	Immi-granter	Emi-granter	Över-skott	Från	Till	Över-skott	
1940	95 778	72 748	23 030	6 784	3 102	3 682	4 478	3 210	1 268	27 980
1941	99 727	71 910	27 817	4 254	1 101	3 153	6 486	2 892	3 594	34 564
1942	113 961	63 741	50 220	3 053	940	2 113	1 971	2 711	-740	51 593
1943	125 392	66 105	59 287	6 249	687	5 562	1 929	2 956	-1 027	63 822
1944	134 991	72 284	62 707	13 340	549	12 791	1 900	2 715	-815	74 683
1945	135 373	71 901	63 472	21 126	8 261	12 865	3 599	3 456	143	76 480
1946	132 597	70 635	61 962	31 422	6 915	24 507	2 538	3 183	-645	85 824
1947	128 779	73 579	55 200	31 399	6 451	24 948	2 310	2 888	-578	79 570
1948	126 683	67 693	58 990	32 935	9 784	23 151	1 780	2 983	-1 203	80 938
1949	121 272	69 537	51 735	23 997	14 174	9 823	1 749	2 128	-379	61 179
1950	115 414	70 296	45 118	27 940	12 860	15 080	1 314	3 223	-1 909	58 289
1951	110 168	69 799	40 369	31 603	16 580	15 023	1 211	3 214	-2 003	53 389
1952	110 192	68 270	41 922	26 259	14 998	11 261	1 203	2 776	-1 573	51 610
1953	110 144	69 553	40 591	19 175	17 480	1 695	1 158	2 503	-1 345	40 941
1954	105 096	69 030	36 066	20 817	13 822	6 995	1 104	2 656	-1 552	41 509
1955	107 305	68 634	38 671	30 069	12 675	17 394	1 109	2 476	-1 367	54 698
1956	107 960	70 205	37 755	28 029	14 737	13 292	1 067	2 116	-1 049	49 998
1957	107 168	73 132	34 036	33 023	15 071	17 952	928	2 483	-1 555	50 433
1958	105 502	71 065	34 437	22 097	14 247	7 850	820	2 515	-1 695	40 592
1959	104 743	70 889	33 854	19 089	15 607	3 482	784	2 844	-2 060	35 276
1960	102 219	75 093	27 126	26 143	15 138	11 005	766	3 070	-2 304	35 827
1961	104 501	73 555	30 946	29 619	15 019	14 600	899	2 384	-1 485	44 061
1962	107 284	76 791	30 493	25 084	14 928	10 156	848	2 377	-1 529	39 120
1963	112 903	76 460	36 443	26 950	15 340	11 610	913	2 607	-1 694	46 359
1964	122 664	76 661	46 003	38 334	15 705	22 629	992	1 931	-939	67 693
1965	122 806	78 194	44 612	49 586	15 977	33 609	840	1 755	-915	77 306
1966	123 354	78 440	44 914	46 970	19 730	27 240	747	2 319	-1 572	70 582
1967	121 360	79 783	41 577	29 983	19 979	10 004	713	2 608	-1 895	49 686
1968	113 087	82 476	30 611	35 978	23 162	12 816	637	1 842	-1 205	42 222
1969	107 622	83 352	24 270	64 503	20 360	44 143	628	546	82	68 495
1970	110 150	80 026	30 124	77 326	28 653	48 673	405	168	237	79 034
1971	114 484	82 717	31 767	42 615	39 560	3 055	288	379	-91	34 731
1972	112 273	84 056	28 217	29 894	41 579	-11 685	207	1 048	-841	15 691
1973	109 663	85 640	24 023	29 443	40 342	-10 899	219	1 254	-1 035	12 089
1974	109 874	86 316	23 558	37 430	28 352	9 078	323	1 083	-760	31 876
1975	103 632	88 208	15 424	44 133	27 249	16 884	310	914	-604	31 704
1976	98 345	90 677	7 668	45 492	25 522	19 970	233	389	-156	27 482
1977	96 057	88 202	7 855	44 005	21 078	22 927	254	532	-278	30 504
1978	93 248	89 681	3 567	36 187	22 168	14 019	187	557	-370	17 216
1979	96 255	91 074	5 181	37 025	23 467	13 558	158	260	-102	18 637
1980	97 064	91 800	5 264	39 426	29 839	9 587	140	222	-82	14 769
1981	94 065	92 034	2 031	32 272	29 440	2 832	71	108	-37	4 826
1982	92 748	90 671	2 077	30 381	28 381	2 000	84	241	-157	3 920
1983	91 780	90 791	989	27 495	25 269	2 226	80	397	-317	2 898
1984	93 889	90 483	3 406	31 486	22 825	8 661	105	199	-94	11 973
1985	98 463	94 032	4 431	33 127	22 036	11 091	67	155	-88	15 434
1986	101 950	93 295	8 655	39 487	24 495	14 992	89	492	-403	23 244
1987	104 699	93 307	11 392	42 666	20 673	21 993	101	1 187	-1 086	32 299
1988	112 080	96 743	15 337	51 092	21 461	29 631	208	347	-139	44 829
1989	116 023	92 110	23 913	65 866	21 484	44 382	115	304	-189	68 106
1990	123 938	95 161	28 777	60 048	25 196	34 852	132	178	-46	63 583
1991	123 737	95 202	28 535	49 731	24 745	24 986	75	101	-26	53 495
1992	122 848	94 710	28 138	45 348	25 726	19 622	71	126	-55	47 705
1993	117 998	97 008	20 990	61 872	29 874	31 998	63	219	-156	52 832
1994	112 257	91 844	20 413	83 598	32 661	50 937	55	290	-235	71 115
1995	103 422	93 955	9 467	45 887	33 984	11 903	64	485	-421	20 949
1996	95 297	94 133	1 164	39 895	33 884	6 011	60	381	-321	6 854
1997	90 502	93 326	-2 824	44 818	38 543	6 275	54	531	-477	2 974
1998	89 028	93 271	-4 243	49 391	38 518	10 873	81	522	-441	6 189
1999	88 173	94 726	-6 553	49 839	35 705	14 134	569	501	68	7 649
2000	90 441	93 461	-3 020	58 659	34 091	24 568	78	309	-231	21 317

**Tabell 2.1 (forts)**  
**Befolkningsförändringar i sammandrag 1940 - 2000**

År	Vigslar	Skills- mässor	Natura- lise- ringar	Död- födda	Döda under första levnadsåret			Därav under första levnadsdygnet		
					Män	Kvinnor	Samtliga	Män	Kvinnor	Samtliga
1940	59 166	3 489	454	2 819	2 174	1 584	3 758	374	291	665
1941	58 102	3 535	428	2 589	2 096	1 589	3 685	353	306	659
1942	63 659	4 212	431	2 607	1 928	1 409	3 337	412	293	705
1943	62 803	4 747	777	2 801	2 127	1 502	3 629	462	330	792
1944	64 627	5 423	731	3 187	2 469	1 726	4 195	492	370	862
1945	64 280	6 463	1 145	3 330	2 351	1 703	4 054	517	380	897
1946	63 800	6 988	1 967	2 935	2 008	1 508	3 516	518	321	839
1947	59 670	7 058	2 404	2 786	1 867	1 401	3 268	440	324	764
1948	58 009	6 782	3 689	2 512	1 753	1 183	2 936	445	295	740
1949	55 288	7 609	2 968	2 489	1 632	1 191	2 823	436	313	749
1950	54 222	8 008	2 342	2 340	1 410	1 011	2 421	372	263	635
1951	54 247	8 431	2 610	2 163	1 385	993	2 378	376	248	624
1952	53 314	8 185	6 253	2 052	1 264	943	2 207	338	259	597
1953	53 152	8 393	8 327	2 007	1 191	873	2 064	314	237	551
1954	53 008	8 588	9 235	1 811	1 191	775	1 966	323	217	540
1955	52 250	8 785	10 686	1 819	1 070	801	1 871	314	220	534
1956	51 719	8 608	9 450	1 836	1 067	804	1 871	321	242	563
1957	52 529	8 858	9 068	1 700	1 091	813	1 904	316	240	556
1958	50 785	8 657	9 359	1 673	987	691	1 678	286	208	494
1959	50 168	8 761	10 727	1 576	1 043	699	1 742	308	196	504
1960	50 149	8 958	8 452	1 418	993	706	1 699	406	248	654
1961	52 449	8 696	7 745	1 340	950	697	1 647	286	247	533
1962	53 913	8 849	8 432	1 348	971	684	1 655	328	239	567
1963	53 480	8 496	9 522	1 367	1 014	721	1 735	340	223	563
1964	58 439	9 169	9 819	1 391	1 001	743	1 744	308	248	556
1965	59 963	9 563	10 529	1 268	926	713	1 639	320	234	554
1966	61 101	10 288	11 535	1 237	922	627	1 549	303	196	499
1967	56 561	10 722	9 431	1 157	892	668	1 560	311	228	539
1968	52 291	11 228	8 164	1 026	864	614	1 478	293	229	522
1969	48 357	12 140	11 655	871	773	491	1 264	262	137	399
1970	43 278	12 943	11 539	929	711	501	1 212	245	149	394
1971	39 918	13 540	9 421	905	740	530	1 270	238	174	412
1972	38 636	15 179	10 305	764	734	481	1 215	243	133	376
1973	38 251	16 021	12 900	788	609	473	1 082	215	163	378
1974	44 864	26 802	16 153	732	597	453	1 050	200	135	335
1975	44 103	25 383	16 705	603	522	372	894	164	121	285
1976	44 790	21 702	22 089	545	460	358	818	122	111	233
1977	40 370	20 391	24 907	492	445	328	773	125	99	224
1978	37 844	20 317	23 146	455	424	303	727	104	77	181
1979	37 300	20 322	23 553	442	417	304	721	105	85	190
1980	37 569	19 887	20 833	436	402	269	671	114	59	173
1981	37 793	20 198	18 858	380	355	298	653	83	73	156
1982	37 051	20 766	18 303	374	341	294	635	82	84	166
1983	36 210	20 618	18 327	340	333	313	646	77	54	131
1984	36 849	20 377	21 844	381	350	251	601	74	59	133
1985	38 297	19 763	20 498	388	366	300	666	73	59	132
1986	38 906	19 107	20 695	423	346	259	605	86	60	146
1987	41 223	18 426	19 958	412	358	283	641	70	63	133
1988	44 229	17 746	17 966	422	380	272	652	88	53	141
1989	108 919	18 862	17 552	423	392	278	670	90	63	153
1990	40 477	19 357	16 770	443	421	318	739	93	82	175
1991	36 836	20 149	27 663	464	421	340	761	72	75	147
1992	37 173	21 907	29 389	396	378	279	657	70	57	127
1993	34 005	21 673	42 659	400	331	240	571	72	57	129
1994	34 203	22 237	35 084	348	280	219	499	72	51	123
1995	33 642	22 528	34 361	350	250	179	429	51	51	102
1996	33 484	21 377	25 552	330	204	173	377	38	42	80
1997	32 313	21 009	28 884	314	190	138	328	58	30	88
1998	31 598	20 761	46 520	324	186	130	316	41	28	69
1999	35 628	21 000	37 673	339	184	113	297	46	32	78
2000	39 895	21 502	43 474	355	186	123	309	37	27	64

**Tabell 2.1 (forts)**  
**Befolkningsförändringar i sammandrag 1940 - 2000**

År	Naturlig folkökning			Utrikes omflyttning			Överföringar från och till obefintligregistret			Hela folkökningen
	Levande födda	Döda	Över-skott	Immi-granter	Emi-granter	Över-skott	Från	Till	Över-skott	
<b>På 1 000 av medelfolkmängden</b>										
1940	15,07	11,44	3,63	1,07	0,49	0,58	0,70	0,51	0,20	4,40
1941	15,61	11,26	4,35	0,67	0,17	0,49	1,03	0,46	0,57	5,41
1942	17,72	9,91	7,81	0,47	0,15	0,33	0,31	0,42	-0,12	8,02
1943	19,32	10,18	9,14	0,96	0,11	0,86	0,30	0,46	-0,16	9,83
1944	20,58	11,02	9,56	2,03	0,08	1,95	0,29	0,41	-0,12	11,38
1945	20,40	10,84	9,56	3,18	1,24	1,94	0,54	0,52	0,02	11,53
1946	19,74	10,51	9,23	4,68	1,03	3,65	0,38	0,47	-0,10	12,77
1947	18,93	10,82	8,11	4,62	0,95	3,67	0,34	0,42	-0,08	11,70
1948	18,40	9,83	8,57	4,78	1,42	3,36	0,26	0,43	-0,17	11,76
1949	17,44	10,00	7,44	3,45	2,04	1,41	0,25	0,31	-0,05	8,80
1950	16,45	10,02	6,43	3,98	1,83	2,15	0,19	0,46	-0,27	8,31
1951	15,58	9,87	5,71	4,47	2,34	2,12	0,17	0,45	-0,28	7,55
1952	15,47	9,58	5,89	3,69	2,11	1,58	0,17	0,39	-0,22	7,24
1953	15,36	9,70	5,66	2,67	2,44	0,24	0,16	0,35	-0,19	5,71
1954	14,57	9,57	5,00	2,89	1,92	0,97	0,15	0,37	-0,22	5,75
1955	14,78	9,45	5,33	4,14	1,75	2,40	0,15	0,34	-0,19	7,53
1956	14,76	9,60	5,16	3,83	2,01	1,82	0,15	0,29	-0,14	6,84
1957	14,55	9,93	4,62	4,48	2,05	2,44	0,13	0,34	-0,21	6,85
1958	14,24	9,59	4,65	2,98	1,92	1,06	0,11	0,34	-0,23	5,48
1959	14,07	9,52	4,55	2,56	2,10	0,47	0,11	0,38	-0,28	4,74
1960	13,66	10,04	3,62	3,49	2,02	1,47	0,10	0,41	-0,31	4,79
1961	13,90	9,78	4,12	3,94	2,00	1,94	0,12	0,32	-0,20	5,86
1962	14,19	10,16	4,03	3,32	1,97	1,34	0,11	0,31	-0,20	5,17
1963	14,85	10,05	4,80	3,54	2,02	1,53	0,12	0,34	-0,22	6,10
1964	16,01	10,01	6,00	5,00	2,05	2,95	0,13	0,25	-0,12	8,84
1965	15,88	10,11	5,77	6,41	2,07	4,35	0,11	0,23	-0,12	10,00
1966	15,80	10,05	5,75	6,02	2,53	3,49	0,10	0,30	-0,20	9,04
1967	15,42	10,14	5,28	3,81	2,54	1,27	0,09	0,33	-0,24	6,32
1968	14,29	10,42	3,87	4,55	2,93	1,62	0,08	0,23	-0,15	5,34
1969	13,51	10,46	3,05	8,10	2,56	5,54	0,08	0,07	0,01	8,60
1970	13,70	9,95	3,75	9,61	3,56	6,05	0,05	0,02	0,03	9,83
1971	14,14	10,21	3,92	5,26	4,88	0,38	0,04	0,05	-0,01	4,29
1972	13,82	10,35	3,47	3,68	5,12	-1,44	0,03	0,13	-0,10	1,93
1973	13,48	10,53	2,95	3,62	4,96	-1,34	0,03	0,15	-0,13	1,49
1974	13,46	10,58	2,89	4,59	3,47	1,11	0,04	0,13	-0,09	3,91
1975	12,65	10,77	1,88	5,39	3,33	2,06	0,04	0,11	-0,07	3,87
1976	11,96	11,03	0,93	5,53	3,10	2,43	0,03	0,05	-0,02	3,34
1977	11,64	10,69	0,95	5,33	2,55	2,78	0,03	0,06	-0,03	3,70
1978	11,27	10,84	0,43	4,37	2,68	1,69	0,02	0,07	-0,04	2,08
1979	11,61	10,98	0,62	4,46	2,83	1,63	0,02	0,03	-0,01	2,25
1980	11,68	11,05	0,63	4,74	3,59	1,15	0,02	0,03	-0,01	1,78
1981	11,31	11,06	0,24	3,88	3,54	0,34	0,01	0,01	0,00	0,58
1982	11,14	10,89	0,25	3,65	3,41	0,24	0,01	0,03	-0,02	0,47
1983	11,02	10,90	0,12	3,30	3,03	0,27	0,01	0,05	-0,04	0,35
1984	11,26	10,85	0,41	3,78	2,74	1,04	0,01	0,02	-0,01	1,44
1985	11,79	11,26	0,53	3,97	2,64	1,33	0,01	0,02	-0,01	1,85
1986	12,18	11,15	1,03	4,72	2,93	1,79	0,01	0,06	-0,05	2,78
1987	12,47	11,11	1,36	5,08	2,46	2,62	0,01	0,14	-0,13	3,88
1988	13,29	11,47	1,82	6,06	2,54	3,51	0,02	0,04	-0,02	5,31
1989	13,66	10,85	2,82	7,75	2,53	5,22	0,01	0,04	-0,02	8,01
1990	14,48	11,12	3,36	7,02	2,94	4,07	0,02	0,02	-0,01	7,43
1991	14,36	11,05	3,31	5,77	2,87	2,90	0,01	0,01	0,00	6,21
1992	14,17	10,93	3,25	5,23	2,97	2,26	0,01	0,01	-0,01	5,50
1993	13,53	11,13	2,41	7,10	3,43	3,67	0,01	0,03	-0,02	6,06
1994	12,78	10,46	2,32	9,52	3,72	5,80	0,01	0,03	-0,03	8,10
1995	11,72	10,64	1,07	5,20	3,85	1,35	0,01	0,05	-0,05	2,37
1996	10,78	10,65	0,13	4,51	3,83	0,68	0,01	0,04	-0,04	0,78
1997	10,23	10,56	-0,32	5,06	4,35	0,71	0,01	0,06	-0,04	0,34
1998	10,06	10,54	-0,48	5,58	4,35	1,23	0,01	0,06	-0,05	0,70
1999	9,95	10,69	-0,74	5,63	4,03	1,60	0,06	0,06	0,01	0,86
2000	10,19	10,53	-0,34	6,61	3,84	2,77	0,01	0,04	-0,03	2,40



**Tabell 2.1 (forts)**  
**Befolkningsförändringar i sammandrag 1940 - 2000**

År	Vigda	Skilda	Natura- lise- ringar	Död- födda 1)	Döda under första levnads- året 2)			Därav under första levnads- dygnet 2)		
					Män	Kvinnor	Samtliga	Män	Kvinnor	Samtliga
<b>På 1 000 av medelfolkmängden</b>										
1940	9,31	0,55	0,07	29,43	44,16	34,03	39,24	7,60	6,25	6,94
1941	9,09	0,56	0,07	25,30	40,98	32,71	36,95	6,90	6,30	6,61
1942	9,90	0,65	0,07	22,36	32,90	25,45	29,28	7,03	5,29	6,19
1943	9,68	0,73	0,12	21,85	33,06	24,60	28,94	7,18	5,40	6,32
1944	9,85	0,83	0,11	23,06	35,41	26,45	31,08	7,06	5,67	6,39
1945	9,69	0,97	0,17	24,01	33,61	26,03	29,95	7,39	5,81	6,63
1946	9,50	1,04	0,29	21,66	29,43	23,43	26,52	7,59	4,99	6,33
1947	8,77	1,04	0,35	21,18	28,19	22,40	25,38	6,64	5,18	5,93
1948	8,43	0,99	0,54	19,44	26,97	19,18	23,18	6,85	4,78	5,84
1949	7,95	1,09	0,43	20,11	26,12	20,26	23,28	6,98	5,23	6,18
1950	7,73	1,14	0,33	19,87	23,64	18,13	20,98	6,24	4,72	5,50
1951	7,67	1,19	0,37	19,26	24,38	18,61	21,59	6,62	4,65	5,66
1952	7,48	1,15	0,88	18,28	22,22	17,69	20,03	5,94	4,86	5,42
1953	7,41	1,17	1,16	17,90	20,95	16,38	18,74	5,52	4,45	5,00
1954	7,35	1,19	1,28	16,94	21,98	15,22	18,71	5,96	4,26	5,14
1955	7,19	1,21	1,47	16,67	19,37	15,38	17,44	5,69	4,22	4,98
1956	7,07	1,18	1,29	16,72	19,04	15,48	17,33	5,73	4,66	5,21
1957	7,13	1,20	1,23	15,62	19,89	15,54	17,77	5,76	4,59	5,19
1958	6,85	1,17	1,26	15,61	18,11	13,55	15,90	5,25	4,08	4,68
1959	6,73	1,18	1,44	14,82	19,24	13,84	16,63	5,68	3,88	4,81
1960	6,70	1,20	1,13	13,68	18,95	14,17	16,62	7,75	4,98	6,40
1961	6,97	1,16	1,03	12,66	17,66	13,75	15,76	5,32	4,87	5,10
1962	7,13	1,17	1,12	12,41	17,62	13,11	15,43	5,95	4,58	5,29
1963	7,03	1,12	1,25	11,96	17,39	13,21	15,37	5,83	4,09	4,99
1964	7,63	1,20	1,28	11,21	15,92	12,43	14,22	4,90	4,15	4,53
1965	7,75	1,24	1,36	10,22	14,66	11,95	13,35	5,07	3,92	4,51
1966	7,83	1,32	1,48	9,93	14,49	10,50	12,56	4,76	3,28	4,05
1967	7,19	1,36	1,20	9,44	14,27	11,35	12,85	4,97	3,88	4,44
1968	6,61	1,42	1,03	8,99	14,87	11,17	13,07	5,04	4,17	4,62
1969	6,07	1,52	1,46	8,03	13,90	9,44	11,74	4,71	2,63	3,71
1970	5,38	1,61	1,43	8,36	12,57	9,35	11,00	4,33	2,78	3,58
1971	4,93	1,67	1,16	7,84	12,53	9,57	11,09	4,03	3,14	3,60
1972	4,76	1,87	1,27	6,76	12,68	8,85	10,82	4,20	2,45	3,35
1973	4,70	1,97	1,59	7,13	10,80	8,88	9,87	3,81	3,06	3,45
1974	5,50	3,28	1,98	6,62	10,55	8,50	9,56	3,53	2,53	3,05
1975	5,38	3,10	2,04	5,79	9,80	7,38	8,63	3,08	2,40	2,75
1976	5,45	2,64	2,69	5,51	9,10	7,49	8,32	2,41	2,32	2,37
1977	4,89	2,47	3,02	5,10	8,98	7,05	8,05	2,52	2,13	2,33
1978	4,57	2,45	2,80	4,86	8,86	6,67	7,80	2,17	1,70	1,94
1979	4,50	2,45	2,84	4,57	8,44	6,49	7,49	2,12	1,81	1,97
1980	4,52	2,39	2,51	4,47	8,06	5,70	6,91	2,29	1,25	1,78
1981	4,54	2,43	2,27	4,02	7,38	6,49	6,94	1,72	1,59	1,66
1982	4,45	2,49	2,20	4,02	7,14	6,53	6,85	1,72	1,87	1,79
1983	4,35	2,48	2,20	3,69	7,04	7,04	7,04	1,63	1,21	1,43
1984	4,42	2,44	2,62	4,04	7,24	5,51	6,40	1,53	1,30	1,42
1985	4,59	2,37	2,45	3,93	7,21	6,29	6,76	1,44	1,24	1,34
1986	4,65	2,28	2,47	4,13	6,60	5,23	5,93	1,64	1,21	1,43
1987	4,91	2,19	2,37	3,92	6,68	5,53	6,12	1,31	1,23	1,27
1988	5,24	2,10	2,13	3,75	6,57	5,01	5,82	1,52	0,98	1,26
1989	12,82	2,22	2,07	3,63	6,57	4,93	5,77	1,51	1,12	1,32
1990	4,73	2,26	1,96	3,56	6,62	5,27	5,96	1,46	1,36	1,41
1991	4,27	2,34	3,21	3,74	6,61	5,67	6,15	1,13	1,25	1,19
1992	4,29	2,53	3,39	3,21	5,98	4,68	5,35	1,11	0,96	1,03
1993	3,90	2,49	4,89	3,38	5,49	4,16	4,84	1,19	0,99	1,09
1994	3,90	2,53	4,00	3,09	4,88	3,99	4,45	1,26	0,93	1,10
1995	3,81	2,55	3,89	3,37	4,70	3,57	4,15	0,96	1,02	0,99
1996	3,79	2,42	2,89	3,45	4,19	3,71	3,96	0,78	0,90	0,84
1997	3,65	2,37	3,27	3,46	4,09	3,14	3,62	1,25	0,68	0,97
1998	3,57	2,35	5,26	3,63	4,05	3,02	3,55	0,89	0,65	0,78
1999	4,03	2,37	4,25	3,83	4,07	2,63	3,37	1,02	0,75	0,88
2000	4,50	2,42	4,90	3,91	3,91	2,81	3,42	0,79	0,62	0,71

1) Dödfödda har räknats på 1 000 av antalet levande födda och dödfödda. 2) Döda under första levnadsåret och döda under första levnadsdygnet är räknade på 1 000 av antalet levande födda.

**Tabell 2.2**  
**Befolkningsförändringar länsvis 2000**  
 Population changes by county 2000

Län	Folkmängd 1999-12-31 1)	Naturlig folkökning			Inrikes omflyttning			Utrikes omflyttning			Hela folk- ökningen
		Levande födda	Döda	Över- skott	Inflyt- tade	Utflyt- tade	Över- skott	Immi- granter	Emi- granter	Över- skott	
Stockholms län	1 803 377	21 837	15 810	6 027	37 535	30 902	6 633	18 518	11 342	7 176	19 836
Uppsala län	292 415	3 078	2 420	658	10 986	10 496	490	2 238	1 589	649	1 797
Södermanlands län	255 890	2 420	2 854	-434	7 526	7 699	-173	1 482	706	776	169
Östergötlands län	411 320	3 990	4 400	-410	9 853	10 156	-303	1 931	1 173	758	45
Jönköpings län	327 266	3 239	3 633	-394	8 508	8 222	286	1 378	701	677	569
Kronobergs län	177 149	1 570	1 961	-391	4 825	5 503	-678	1 024	461	563	-506
Kalmar län	236 501	2 062	2 879	-817	5 466	6 500	-1 034	1 113	379	734	-1 117
Gotlands län	57 428	519	663	-144	1 855	1 882	-27	148	93	55	-116
Blekinge län	150 625	1 407	1 727	-320	3 777	4 158	-381	908	432	476	-225
Skåne län	1 123 786	11 449	12 069	-620	18 859	15 993	2 866	8 167	4 726	3 441	5 687
Hallands län	273 537	2 776	2 759	17	8 348	7 270	1 078	1 321	954	367	1 462
Västra Götalands län	1 488 709	15 475	15 520	-45	24 685	23 367	1 318	10 776	6 090	4 686	5 959
Värmlands län	276 600	2 442	3 507	-1 065	5 260	6 491	-1 231	1 562	864	698	-1 598
Örebro län	273 822	2 766	3 258	-492	6 730	7 191	-461	1 393	652	741	-212
Västmanlands län	256 901	2 451	2 782	-331	6 669	6 876	-207	1 269	737	532	-6
Kopparbergs län	280 575	2 408	3 406	-998	6 063	7 627	-1 564	855	606	249	-2 313
Gävleborgs län	280 717	2 456	3 566	-1 110	5 882	6 520	-638	919	620	299	-1 449
Västernorrlands län	249 299	2 146	3 154	-1 008	5 113	7 070	-1 957	993	426	567	-2 398
Jämtlands län	130 705	1 110	1 644	-534	3 585	4 320	-735	467	332	135	-1 134
Västerbottens län	256 710	2 406	2 667	-261	6 232	7 498	-1 266	1 040	573	467	-1 060
Norrbottens län	258 094	2 434	2 782	-348	4 754	6 770	-2 016	1 157	635	522	-1 842
Hela riket	8 861 426	90 441	93 461	-3 020	0	0	0	58 659	34 091	24 568	21 548

1) Enligt indelningen 1 januari 2000

Folkmängd 1999-12-31 (+) tillkomna (-) avgångna (-) folkmängd 2000-12-31	Folkmängd 2000-12-31 1)	På 1 000 av medelfolkmängden									Folk- ökning
		Naturlig folkökning			Inrikes omflyttning			Utrikes omflyttning			
		Levande födda	Döda	Över- skott	Inflyt- tade	Utflyt- tade	Over- skott	Immi- granter	Emi- granter	Over- skott	
3	1 823 210	12,04	8,72	3,32	20,70	17,04	3,66	10,21	6,25	3,96	10,94
16	294 196	10,49	8,25	2,24	37,46	35,79	1,67	7,63	5,42	2,21	6,13
26	256 033	9,45	11,15	-1,70	29,40	30,08	-0,68	5,79	2,76	3,03	0,66
20	411 345	9,70	10,70	-1,00	23,95	24,69	-0,74	4,69	2,85	1,84	0,11
6	327 829	9,89	11,09	-1,20	25,97	25,10	0,87	4,21	2,14	2,07	1,74
4	176 639	8,88	11,09	-2,21	27,28	31,11	-3,83	5,79	2,61	3,18	-2,86
-7	235 391	8,74	12,20	-3,46	23,17	27,55	-4,38	4,72	1,61	3,11	-4,73
-1	57 313	9,05	11,56	-2,51	32,33	32,80	-0,47	2,58	1,62	0,96	-2,02
8	150 392	9,35	11,47	-2,13	25,09	27,63	-2,53	6,03	2,87	3,16	-1,49
49	1 129 424	10,16	10,71	-0,55	16,74	14,20	2,54	7,25	4,19	3,05	5,05
-5	275 004	10,12	10,06	0,06	30,44	26,51	3,93	4,82	3,48	1,34	5,33
27	1 494 641	10,37	10,40	-0,03	16,55	15,66	0,88	7,22	4,08	3,14	3,99
-1	275 003	8,85	12,72	-3,86	19,07	23,54	-4,46	5,66	3,13	2,53	-5,79
-5	273 615	10,11	11,90	-1,80	24,59	26,27	-1,68	5,09	2,38	2,71	-0,77
6	256 889	9,54	10,83	-1,29	25,96	26,77	-0,81	4,94	2,87	2,07	-0,02
3	278 259	8,62	12,19	-3,57	21,70	27,30	-5,60	3,06	2,17	0,89	-8,28
6	279 262	8,77	12,74	-3,96	21,01	23,29	-2,28	3,28	2,21	1,07	-5,18
-2	246 903	8,65	12,71	-4,06	20,61	28,50	-7,89	4,00	1,72	2,29	-9,67
5	129 566	8,53	12,63	-4,10	27,55	33,20	-5,65	3,59	2,55	1,04	-8,71
10	255 640	9,39	10,41	-1,02	24,33	29,27	-4,94	4,06	2,24	1,82	-4,14
14	256 238	9,46	10,82	-1,35	18,49	26,33	-7,84	4,50	2,47	2,03	7,16
182	8 882 792	10,19	10,53	-0,34	-	-	-	6,61	3,84	2,77	2,43

Tabell 2.3

## Folkökning länsvis 1996 - 2000

Increase of population by county 1996 - 2000

Län	Folkökning					Folkökning på 1 000 av medelfolkvärdet				
	1996	1997	1998	1999	2000	1996	1997	1998	1999	2000
Stockholms län	18 574	18 594	20 516	19 937	19 833	10,71	10,60	11,57	11,12	10,94
Uppsala län	678	1 320	940	1 002	1 781	2,35	4,55	3,23	3,43	6,07
Södermanlands län	-1 317	-513	-601	-379	143	-5,10	-2,00	-2,34	-1,48	0,56
Ostergötlands län	-784	-1 299	-1 949	-1 091	25	-1,88	-3,13	-4,71	-2,65	0,06
Jönköpings län	-921	-565	-9	-793	563	-2,95	-1,81	-0,03	-2,42	1,72
Kronobergs län	-722	-634	-943	-929	-510	-4,01	-3,54	-5,28	-5,23	-2,88
Kalmar län	-1 476	-1 736	-2 056	-1 603	-1 110	-6,08	-7,20	-8,60	-6,76	-4,66
Gotlands län	-149	-180	-148	-215	-115	-2,57	-3,11	-2,56	-3,74	-2,00
Blekinge län	-765	-280	-278	-789	-233	-5,02	-1,84	-1,83	-5,22	-1,55
Kristianstads län	-1 107	.	.	.	.	-3,76	.	.	.	.
Malmöhus län	3 744	.	.	.	.	4,57	.	.	.	.
Skåne län	.	2 235	3 823	3 360	5 638	.	2,00	3,42	2,99	5,00
Hallands län	722	1 265	1 214	998	1 467	2,68	4,67	4,46	3,66	5,35
Göteborgs och Bohus län	5 263	3 201	.	.	.	6,81	4,12	.	.	.
Älvsborgs län	-1 450	-947	.	.	.	-3,23	-2,12	.	.	.
Skaraborgs län	-1 248	-1 750	.	.	.	-4,47	-6,31	.	.	.
Västra Götalands län	.	.	1 307	1 791	5 932	.	.	0,88	1,20	3,98
Värmlands län	-1 864	-1 969	-1 865	-1 713	-1 597	-6,58	-7,00	-6,68	-6,17	-5,79
Orebro län	-562	-692	-579	-762	-207	-2,04	-2,51	-2,11	-2,78	-0,76
Västmanlands län	-1 114	-1 446	-880	-760	-12	-4,28	-5,58	-3,41	-2,95	-0,05
Dalarnas län	-1 785	-2 939	-2 334	-2 323	-2 316	-6,18	-10,25	-8,22	-8,25	-8,29
Gävleborgs län	-1 720	-2 153	-2 410	-1 509	-1 455	-5,98	-7,54	-8,50	-5,36	-5,20
Västernorrlands län	-1 703	-2 233	-2 470	-2 585	-2 396	-6,62	-8,74	-9,76	-10,32	-9,66
Jämtlands län	-1 023	-1 418	-1 377	-1 061	-1 139	-7,57	-10,59	-10,40	-8,08	-8,75
Västerbottens län	-577	-732	-1 360	-1 093	-1 070	-2,22	-2,82	-5,26	-4,25	-4,18
Norrbottnens län	-1 691	-2 003	-1 844	-2 379	-1 856	-6,38	-7,61	-7,05	-9,18	-7,22
Hela riket	7 003	3 126	6 697	7 104	21 366	0,79	0,35	0,76	0,80	2,41

Anm: I tabellen definieras folkökningen som skillnaden mellan folkmängden vid årets början och årets slut

## 3 Födda

### Ökat antal födda

År 2000 föddes 90 441 barn, vilket är en ökning med 2 268 jämfört med 1999. Det var speciellt under senare delen av året som vi hade en uppgång. Ännu är det dock för tidigt att säga om utvecklingen vänt och vi kommer att få se en fortsatt ökning i antalet födda.

Trots ökningen hade vi för fjärde året i rad ett födelseunderskott, d.v.s. det var fler som avled under året än som föddes. Under år 2000 var födelseunderskottet 3 020, att jämföra med 6 553 under 1999 och 4 243 under 1998.

Det var bara i Stockholms, Uppsala och Hallands län som det föddes fler än som avled under 2000. Det betyder dock inte att kvinnor i dessa län födde särskilt många barn i genomsnitt utan på att man har en gynnsam befolkningsstruktur. I många län, speciellt i Värmlands, Dalarnas, Gävleborgs, Västernorrlands och Jämtlands län, märktes tydligt konsekvenserna av många års utflyttning. Befolkningen åldras, vilket medför att många avlider och det finns förhållandevis få familjer i de åldrar då barnen föds, vilket ger ett lågt antal födda barn. Antalet födda i dessa län skulle behöva öka med mellan 40 och 50 procent, för att vi ska få ett födelseöverskott.

Trots att barnafödandet ökade under 2000 ligger det ändå på en låg nivå. Om dagens låga barnafödande skulle gälla också i framtiden skulle kvinnor endast få drygt 1,5 barn i genomsnitt. I början av 1990-talet var motsvarande tal 2,1 barn per kvinna och det årliga antalet födda låg runt 120 000 barn. Sverige har ändå inte en särskilt låg fruktsamhet jämfört med många andra länder i Europa, men våra nordiska grannländer har en klart högre fruktsamhet än vad vi har. Där får kvinnorna mellan 1,7 och 1,8 barn i genomsnitt.

### Definitioner och begrepp

#### Födda

Nyött barn folkbokförs i den församling, i vilken modern vid nedkomsten var folkbokförd. Om hon var upptagen i obefintlig-registret eller vid nedkomsten inte bokförd någonstans folkbokförs barnet i den församling där nedkomsten skedde.

Med levande fött barn avses nyfödd som efter födelsen andats eller visat andra tecken på liv såsom hjärtslag, pulsationer i navelsträngen eller tydliga, spontana rörelser av skelettmuskulaturen. Med dödfött barn avses nyfödd som avlidit efter utgången av tjuugoåttonde havandeskapsveckan (eller, vid ovisshet om tiden, är minst 35 cm lång).

Under 1973 ändrades aviseringarna till SCB av nyfödda. Tidigare angavs barnets ordningsnummer endast för barn födda i bestående äktenskap ingångna 1950 eller senare. Ordningsnumret avsåg makarnas samtliga gemensamma barn såväl levande födda som dödfödda. Från mitten av 1973 innehåller födelseaviseringarna i stället det antal barn som modern oavsett civilstånd, tidigare fött, dels levande, dels dödfödda. Detta har av SCB räknats upp till att avse det nyfödda barnets ordningsnummer.

Den 1 juli 1979 ändrades medborgarskapslagstiftningen. Ändringen avser barn, vars far har utländskt medborgarskap och mor svenskt medborgarskap. Före den 1 juli 1979 blev dessa barn vid födseln utländska medborgare men blir nu svenska medborgare.

Bestämmelsen att barn till svensk mor alltid blir svensk medborgare medför att barn vid födseln i större utsträckning än tidigare förvärvar dubbelt medborgarskap. Inom den svenska folkbokföringen registreras dock enbart det svenska medborgarskapet.

Begreppet född inom respektive utom äktenskapet har med utgången av 1976 utgått ur all lagstiftning. Redovisningen av födda görs från och med 1977 efter moderns civilstånd i samma utsträckning som tidigare för födda inom respektive utom äktenskapet.

### Barn till moder som inte är folkbokförd

Under senare år har många barn fötts av flyktingar som inte är folkbokförda i Sverige. Dessa barn räknades t.o.m. 1997 som födda i Sverige och ingick i befolkningsstatistiken, vilket inte mödrarna gjorde. Detta förhållande ledde till att för höga fruktsamhetstal redovisats för kvinnor från några länder, främst från f.d. Jugoslavien. Från 1998 ingår bara födda barn i befolkningsstatistiken om modern eller fadern är folkbokförd. 2000 föddes det 21 barn där fadern men inte modern var folkbokförd.

Nedanstående tabell visar antalet barn som fötts av icke folkbokförd moder åren 1990 - 1997:

År	Födda	År	Födda
1990	1 151	1994	1 126
1991	1 207	1995	774
1992	2 311	1996	633
1993	3 091	1997	524

**Diagram 3**  
**Antal födda 1940 - 2000**  
Number of births 1940 - 2000

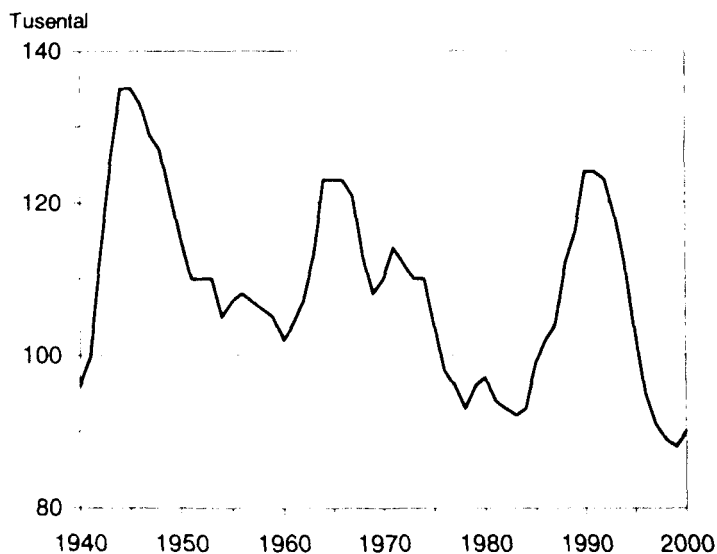

**Diagram 4****Åldersdifferentierade fruktsamhetstal och åldersdifferentierade abortfrekvenser 1970 - 2000**

Age-specific fertility rates and age-specific abortion rates 1970 - 2000

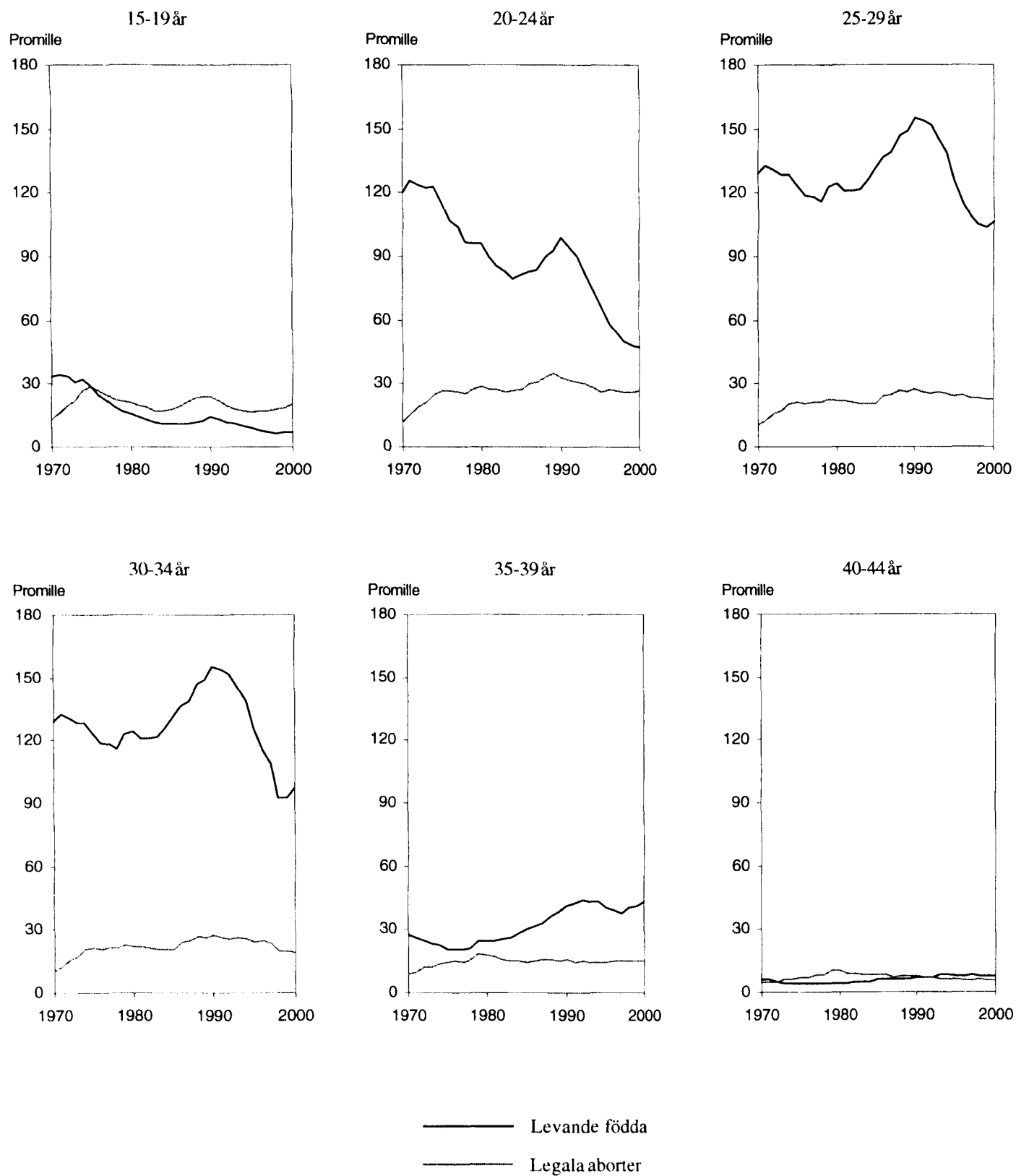

Tabell 3.1

## Levande födda och dödfödda efter kön och moderns ålder länsvis m.m. 2000

Live and still births by sex and age of mother by county etc. 2000

Län Storstadsområde Riksområde	Levande födda											Dödfödda		
	Totalt	därav		Moderns ålder								Tot	därav	
		Män	Kvinnor	-17	18-19	20-24	25-29	30-34	35-39	40-44	45-		M	Kv
Län														
01 Stockholms län	21 837	11 256	10 581	67	247	2 332	6 418	8 048	4 022	675	28	97	45	52
03 Uppsala län	3 078	1 598	1 480	17	37	368	1 048	1 051	454	93	10	6	3	3
04 Södermanlands län	2 420	1 240	1 180	22	61	407	861	711	307	49	2	14	4	10
05 Östergötlands län	3 990	2 088	1 902	17	72	571	1 521	1 213	511	78	7	19	12	7
06 Jönköpings län	3 239	1 660	1 579	10	48	480	1 283	998	378	41	1	6	0	6
07 Kronobergs län	1 570	800	770	6	18	230	598	517	173	26	2	6	0	6
08 Kalmar län	2 062	1 069	993	10	32	303	752	624	290	50	1	6	3	3
09 Gotlands län	519	274	245	2	9	76	188	158	71	15	0	1	1	0
10 Blekinge län	1 407	765	642	4	19	196	542	457	163	26	0	4	2	2
12 Skåne län	11 449	5 781	5 668	49	190	1 614	3 946	3 792	1 610	244	4	39	19	20
13 Hallands län	2 776	1 449	1 327	13	27	337	1 032	930	362	75	0	7	4	3
14 Västra Götalands län	15 475	8 089	7 386	53	220	2 072	5 375	5 215	2 152	377	11	70	37	33
17 Värmlands län	2 442	1 245	1 197	17	42	333	899	779	320	46	6	14	7	7
18 Örebro län	2 766	1 441	1 325	16	55	435	1 024	825	347	62	2	13	9	4
19 Västmanlands län	2 451	1 257	1 194	11	50	383	874	792	298	37	6	6	3	3
20 Dalarnas län	2 408	1 221	1 187	18	47	355	851	777	276	77	7	9	8	1
21 Gävleborgs län	2 456	1 260	1 196	13	66	406	875	735	318	39	4	10	5	5
22 Västernorrlands län	2 146	1 084	1 062	16	28	286	822	680	264	46	4	3	1	2
23 Jämtlands län	1 110	580	530	3	20	135	380	372	167	32	1	3	1	2
24 Västerbottens län	2 406	1 203	1 203	5	27	342	929	753	290	58	2	10	8	2
25 Norrbottens län	2 434	1 260	1 174	11	47	371	900	731	314	57	3	12	5	7
Hela riket	90 441	46 620	43 821	380	1 362	12 032	31 118	30 158	13 087	2 203	101	355	177	178
Storstadsområden														
Stor-Stockholm	20 091	10 361	9 730	62	211	2 035	5 783	7 550	3 794	629	27	92	43	49
Stor-Göteborg	8 983	4 659	4 324	29	104	1 021	2 906	3 243	1 441	231	8	37	19	18
Stor-Malmö	5 492	2 773	2 719	23	87	727	1 754	1 953	815	130	3	15	9	6
Riksområden														
Stockholm	21 837	11 256	10 581	67	247	2 332	6 418	8 048	4 022	675	28	97	45	52
Östra mellansverige	14 705	7 624	7 081	83	275	2 164	5 328	4 592	1 917	319	27	58	31	27
Småland med öarna	7 390	3 803	3 587	28	107	1 089	2 821	2 297	912	132	4	19	4	15
Sydsverige	12 856	6 546	6 310	53	209	1 810	4 488	4 249	1 773	270	4	43	21	22
Västsverige	18 251	9 538	8 713	66	247	2 409	6 407	6 145	2 514	452	11	77	41	36
Norra mellansverige	7 306	3 726	3 580	48	155	1 094	2 625	2 291	914	162	17	33	20	13
Mellersta norrland	3 256	1 664	1 592	19	48	421	1 202	1 052	431	78	5	6	2	4
Övre Norrland	4 840	2 463	2 377	16	74	713	1 829	1 484	604	115	5	22	13	9

Tabell 3.2

## Andel (procent) barn födda av ej gift moder länsvis m.m. 1990 - 2000

Relative number (per cent) of children born by not married mothers by county etc. 1990 - 2000

Län	1990	1991	1992	1993	1994	1995	1996	1997	1998	1999	2000
Storstadsområden											
Riksområden											
Län											
Stockholms län	46,4	46,2	47,0	47,7	48,2	48,4	48,5	48,6	47,6	48,7	48,5
Uppsala län	44,4	45,7	46,9	47,7	48,5	51,2	50,6	51,3	51,1	54,0	51,7
Södermanlands län	49,1	51,6	51,4	55,2	54,6	57,3	58,5	58,8	60,8	60,4	60,0
Ostergötlands län	49,6	49,2	49,8	51,9	52,6	54,6	54,5	55,8	56,3	56,5	57,4
Jönköpings län	40,9	40,9	42,8	43,3	46,4	47,2	48,4	49,2	50,0	52,0	51,6
Kronobergs län	45,7	46,8	49,5	49,1	49,9	53,4	52,4	54,3	60,1	54,8	58,7
Kalmar län	47,7	52,1	53,3	54,5	56,4	55,9	59,3	57,6	59,6	59,9	61,7
Gotlands län	56,4	57,6	57,7	60,8	58,6	60,6	64,9	65,9	62,2	61,9	69,2
Blekinge län	49,1	49,1	50,1	52,4	54,8	58,6	59,0	57,1	57,9	59,4	58,8
Kristianstads län	44,9	45,6	47,6	48,5	50,8	52,5	55,6	.	.	.	.
Malmöhus län	40,5	42,4	43,9	43,5	45,4	46,5	46,2	.	.	.	.
Skåne län	.	.	.	.	.	.	.	48,7	49,9	50,9	50,4
Hallands län	42,3	44,6	46,1	47,1	50,4	50,6	53,2	54,4	53,5	55,6	56,3
Göteborgs och Bohus län	41,9	45,1	45,7	46,6	47,0	47,4	48,8	48,7	.	.	.
Alvsborgs län	45,3	46,4	47,8	49,4	50,5	53,3	54,2	54,5	.	.	.
Skaraborgs län	49,4	50,2	53,6	52,7	55,9	55,1	58,3	58,9	.	.	.
Västra Götalands län	.	.	.	.	.	.	.	.	53,4	53,7	53,9
Värmlands län	52,0	54,3	54,9	56,6	59,2	62,8	64,0	65,6	65,9	66,2	66,4
Orebro län	46,9	49,7	49,8	52,7	54,0	54,0	58,2	58,4	59,5	58,5	59,1
Västmanlands län	50,5	51,2	53,9	54,0	54,9	58,4	58,1	58,8	59,3	60,3	58,9
Dalarnas län	53,5	55,2	55,4	58,5	59,7	61,1	63,2	62,9	66,6	66,1	66,7
Gävleborgs län	58,5	59,7	61,0	62,1	63,0	64,3	67,3	66,1	67,5	67,6	68,8
Västernorrlands län	54,0	55,2	56,5	58,1	59,2	62,8	63,9	64,9	65,7	66,9	65,9
Jämtlands län	59,8	61,4	62,3	63,9	64,2	67,1	70,6	69,0	70,7	71,9	71,0
Västerbottens län	48,6	48,6	52,9	54,5	56,7	60,0	59,6	61,7	63,8	63,4	64,1
Norrbottnens län	51,0	51,9	56,9	55,9	58,8	62,2	63,2	63,8	64,2	65,4	67,0
Samtliga län	47,0	48,2	49,5	50,4	51,6	53,0	53,9	54,1	54,7	55,3	55,3
Storstadsområden											
Stor-Stockholm	45,9	45,6	46,2	47,3	47,5	47,7	47,7	46,3	47,0	48,0	47,9
Stor-Göteborg	40,9	43,7	44,5	45,1	45,9	46,0	47,0	46,0	48,3	49,1	49,0
Stor-Malmö	39,2	41,4	41,9	41,2	43,5	43,5	43,4	43,7	45,1	46,4	44,4
Riksområden											
Stockholm	46,4	46,2	47,0	47,7	48,2	48,4	48,5	48,6	47,6	48,7	48,5
Ostra mellansverige	48,1	49,3	50,2	52,1	52,7	54,9	55,6	56,3	57,0	57,6	57,2
Småland med öarna	45,3	46,7	48,5	49,1	51,0	52,1	53,6	53,9	55,6	55,5	57,1
Sydsverige	42,5	44,0	45,5	45,7	47,7	49,2	49,7	49,6	50,8	51,8	51,4
Västsverige	44,0	46,2	47,6	48,4	49,7	50,5	52,2	52,4	53,4	54,0	54,3
Norra mellansverige	54,7	56,4	57,0	59,0	60,7	62,7	64,8	64,9	66,7	66,6	67,3
Mellersta Norrland	56,2	57,4	58,5	60,2	60,9	64,3	66,2	66,4	67,4	68,6	67,7
Ovre Norrland	49,8	50,2	54,9	55,2	57,8	61,0	61,4	62,7	64,0	64,4	65,6



Tabell 3.3

## Levande födda och dödfödda efter börd, kön och moderns ålder 2000

Single, multiple, live and still births by sex and age of mother 2000

Moderns ålder	Ensamfödda				Tvillingar				Minst trillingar				Samtliga födda	
	Lev. födda		Dödfödda		Lev. födda		Dödfödda		Lev. födda		Dödfödda		Lev. födda	Död- födda
	M	Kv	M	Kv	M	Kv	M	Kv	M	Kv	M	Kv		
13	3	1	0	0	0	0	0	0	0	0	0	0	4	0
14	2	3	0	0	0	0	0	0	0	0	0	0	5	0
15	10	14	0	0	2	0	0	0	0	0	0	0	26	0
16	47	40	0	0	0	0	0	0	0	0	0	0	87	0
17	123	131	0	1	2	2	0	0	0	0	0	0	258	1
18	233	211	1	3	2	2	0	0	0	0	0	0	448	4
19	461	433	0	3	16	4	0	0	0	0	0	0	914	3
20	723	657	3	1	4	6	0	0	0	0	0	0	1 390	4
21	988	882	5	2	17	17	0	0	0	1	0	2	1 905	9
22	1 097	1 070	6	2	16	14	0	0	3	0	0	0	2 200	8
23	1 428	1 392	7	4	18	23	0	1	0	0	0	0	2 861	12
24	1 857	1 759	5	5	22	32	0	0	5	1	0	0	3 676	10
25	2 394	2 270	5	5	35	29	0	0	0	0	0	0	4 728	10
26	2 887	2 728	11	10	68	74	2	0	0	0	0	0	5 757	23
27	3 242	2 971	11	6	105	81	0	0	0	0	0	0	6 399	17
28	3 630	3 264	4	8	97	97	0	0	1	1	4	0	7 090	16
29	3 515	3 397	12	13	98	130	0	0	1	3	2	0	7 144	27
30	3 398	3 192	7	16	115	133	0	0	1	3	2	0	6 842	25
31	3 209	3 031	12	11	96	116	0	0	2	1	2	3	6 455	28
32	3 091	2 822	7	9	112	120	0	0	4	2	0	0	6 151	16
33	2 848	2 740	15	12	141	143	0	4	2	0	2	2	5 874	35
34	2 367	2 249	14	13	104	110	0	0	1	5	0	0	4 836	27
35	2 113	1 917	6	9	108	100	0	0	3	4	0	2	4 245	17
36	1 590	1 497	4	2	71	45	0	2	4	2	0	0	3 209	8
37	1 221	1 097	3	4	62	54	0	0	0	1	2	4	2 435	13
38	900	862	7	7	50	46	0	0	3	3	0	0	1 864	14
39	666	604	8	0	26	32	0	0	0	6	0	0	1 334	8
40	442	458	1	5	13	12	0	1	0	0	0	0	925	7
41	275	270	2	3	7	14	1	0	0	0	0	0	566	6
42	186	169	2	2	4	2	0	0	0	0	0	0	361	4
43	121	113	1	1	7	3	0	0	0	0	0	0	244	2
44	50	55	1	0	1	1	0	0	0	0	0	0	107	1
45	30	19	0	0	1	1	0	0	0	0	0	0	51	0
46	12	16	0	0	0	0	0	0	0	0	0	0	28	0
47	2	5	0	0	0	0	0	0	0	0	0	0	7	0
48	3	2	0	0	0	2	0	0	0	0	0	0	7	0
49	4	0	0	0	0	0	0	0	0	0	0	0	4	0
50	0	1	0	0	1	1	0	0	0	0	0	0	3	0
51	0	0	0	0	0	0	0	0	0	0	0	0	0	0
52	0	0	0	0	0	0	0	0	0	0	0	0	0	0
53	0	0	0	0	0	0	0	0	0	0	0	0	0	0
54	1	0	0	0	0	0	0	0	0	0	0	0	1	0
Summa	45 169	42 342	160	157	1 421	1 446	3	8	30	33	14	13	90 441	355
-19	879	833	1	7	22	8	0	0	0	0	0	0	1 742	8
20-24	6 093	5 760	26	14	77	92	0	1	8	2	0	2	12 032	43
25-29	15 668	14 630	43	42	403	411	2	0	2	4	6	0	31 118	93
30-34	14 913	14 034	55	61	568	622	0	4	10	11	6	5	30 158	131
35-39	6 490	5 977	28	22	317	277	0	2	10	16	2	6	13 087	60
40-44	1 074	1 065	7	11	32	32	1	1	0	0	0	0	2 203	20
45-49	51	42	0	0	1	3	0	0	0	0	0	0	97	0
50-	1	1	0	0	1	1	0	0	0	0	0	0	4	0
Summa	45 169	42 342	160	157	1 421	1 446	3	8	30	33	14	13	90 441	355

Tabell 3.4

## Levande födda och dödfödda efter barnets ordningsnummer och moderns födelseår 2000

Live births and still births by sex and age of mother 2000

Moderns födelseår	Levande födda										Dödfödda						
	Barnets ordningsnummer bland levande födda barn										Barnets ordningsnummer bland både levande och dödfödda barn						
Ettårsklasser	1	2	3	4	5	6	7	8-	Okänt	Summa	1	2	3	4	5-	Okänt	Summa
1986	4	0	0	0	0	0	0	0	0	4	0	0	0	0	0	0	0
1985	16	1	0	0	0	0	0	0	0	17	0	0	0	0	0	0	0
1984	41	0	0	0	0	0	0	0	0	41	0	0	0	0	0	0	0
1983	174	7	0	0	0	0	0	0	0	181	1	0	0	0	0	0	1
1982	308	17	2	0	0	0	0	0	1	328	3	0	0	0	0	0	3
1981	609	53	4	1	0	0	0	0	0	667	4	0	0	0	0	0	4
1980	1 024	113	12	1	0	0	0	0	0	1 150	3	0	0	0	0	0	3
1979	1 404	272	24	3	1	0	0	0	2	1 706	4	0	0	0	0	0	4
1978	1 560	386	59	4	1	0	0	0	0	2 010	8	2	1	0	0	0	11
1977	1 741	686	90	12	0	0	0	0	1	2 530	7	3	0	0	0	0	10
1976	2 003	951	175	31	5	0	0	0	0	3 165	5	3	0	0	0	0	8
1975	2 492	1 415	298	43	7	2	0	1	2	4 260	13	0	0	0	0	0	13
1974	2 995	1 757	373	66	24	0	2	0	0	5 217	11	5	1	0	0	0	17
1973	3 287	2 173	563	117	26	3	2	0	2	6 173	11	4	2	1	0	0	18
1972	3 285	2 532	696	144	34	12	4	2	1	6 710	9	7	3	1	0	0	20
1971	3 397	2 677	863	176	54	6	6	0	0	7 179	7	5	5	1	0	0	18
1970	3 030	2 793	957	246	71	10	4	2	1	7 114	17	7	3	0	1	0	28
1969	2 522	2 673	982	270	112	21	6	2	1	6 589	12	10	6	1	0	0	29
1968	2 218	2 571	1 091	331	81	29	8	5	1	6 335	6	5	4	1	1	0	17
1967	1 822	2 458	1 243	349	112	36	14	13	2	6 049	12	9	2	0	1	0	24
1966	1 456	2 172	1 188	351	94	42	11	14	3	5 331	12	7	7	6	2	0	34
1965	1 149	1 731	1 131	375	113	41	16	11	1	4 568	6	8	3	1	3	0	21
1964	936	1 341	972	316	112	47	15	13	1	3 753	3	5	2	0	0	0	10
1963	610	950	727	298	93	37	21	18	0	2 754	2	1	3	3	1	0	10
1962	447	716	558	220	97	44	14	25	1	2 122	2	5	2	3	3	0	15
1961	342	485	396	200	95	32	12	24	0	1 586	6	1	2	2	2	0	13
1960	210	328	301	124	72	19	15	22	1	1 092	5	1	0	0	1	0	7
1959	145	221	176	90	62	28	8	15	0	745	0	2	2	1	1	0	6
1958	76	121	116	52	37	20	10	20	0	452	2	1	1	0	1	0	5
1957	58	78	71	33	27	19	5	8	0	299	0	0	0	1	0	0	1
1956	28	37	37	30	19	7	5	3	0	166	0	0	2	1	0	0	3
1955	12	18	16	11	10	1	3	2	0	73	0	0	0	0	0	0	0
1954	8	9	8	8	3	1	1	5	0	43	0	0	0	0	0	0	0
1953	3	1	2	3	1	2	0	2	0	14	0	0	0	0	0	0	0
1952	4	0	1	2	1	1	0	0	0	9	0	0	0	0	0	0	0
1951	1	1	1	0	1	0	0	0	0	4	0	0	0	0	0	0	0
1950	0	0	1	0	0	0	0	1	0	2	0	0	0	0	0	0	0
1949	0	1	1	0	0	0	0	0	0	2	0	0	0	0	0	0	0
1945	0	1	0	0	0	0	0	0	0	1	0	0	0	0	0	0	0
Summa	39 417	31 746	13 135	3 907	1 365	460	182	208	21	90 441	171	91	51	23	17	0	353
Femårsklasser																	
-1949	0	2	1	0	0	0	0	0	0	3	0	0	0	0	0	0	0
1950-1954	16	11	13	13	6	4	1	8	0	72	0	0	0	0	0	0	0
1955-1959	319	475	416	216	155	75	31	48	0	1 735	2	3	5	3	2	0	15
1960-1964	2 545	3 820	2 954	1 158	469	179	77	102	3	11 307	18	13	9	8	7	0	55
1965-1969	9 167	11 605	5 635	1 676	512	169	55	45	8	28 872	48	39	22	9	7	0	125
1970-1974	15 994	11 932	3 452	749	209	31	18	4	4	32 393	55	28	14	3	1	0	101
1975-1979	9 200	3 710	646	93	14	2	0	1	5	13 671	37	8	1	0	0	0	46
1980-	2 176	191	18	2	0	0	0	0	1	2 388	11	0	0	0	0	0	11
Summa	39 417	31 746	13 135	3 907	1 365	460	182	208	21	90 441	171	91	51	23	17	0	353

Tabell 3.5

## Levande födda och dödfödda efter barnets ordningsnummer 1990 - 2000

Live birth and still birth by birthorder of child 1990 - 2000

År	Levande födda barn							Dödfödda barn					
	Procentuell fördelning							Procentuell fördelning					
	1	2	3	4	5	6-	Summa	1	2	3	4-5	6-	Summa
1990	42,7	34,4	15,9	5,0	1,4	0,7	100,0	45,6	27,8	17,4	7,4	1,8	100,0
1991	41,4	34,8	16,4	5,1	1,6	0,7	100,0	47,4	26,1	15,1	10,6	0,9	100,0
1992	40,7	35,0	16,2	5,5	1,7	0,8	100,0	48,7	27,0	16,4	7,3	0,5	100,0
1993	40,9	35,0	16,1	5,3	1,7	0,9	100,0	46,3	30,2	15,2	7,8	0,5	100,0
1994	39,5	36,5	16,0	5,3	1,8	0,9	100,0	44,3	30,2	16,1	8,6	0,9	100,0
1995	39,9	36,6	15,9	5,1	1,6	0,9	100,0	50,0	27,1	15,4	6,6	0,9	100,0
1996	40,8	36,6	15,2	4,8	1,6	1,0	100,0	43,9	30,9	16,4	7,0	1,8	100,0
1997	41,0	36,8	14,8	4,8	1,5	0,9	100,0	47,5	30,6	11,5	9,2	1,3	100,0
1998	41,1	37,3	14,8	4,4	1,4	1,0	100,0	40,7	29,9	19,1	8,3	1,9	100,0
1999	42,0	36,6	14,8	4,4	1,4	0,9	100,0	43,1	32,7	15,6	7,4	1,2	100,0
2000	43,6	35,1	14,5	4,3	1,5	0,9	100,0	48,4	25,8	14,4	8,8	2,5	100,0

Tabell 3.6

## Levande födda och dödfödda i bestående äktenskap efter föräldrarnas ålder 2000

Live births and still births in present marriage by age of parents 2000

Faderns ålder	Moderns ålder							Summa
	-19	20-24	25-29	30-34	35-39	40-44	45-	
Levande födda								
-19	328	133	16	3	1	0	0	481
20-24	806	3 538	1 107	210	56	4	0	5 721
25-29	337	5 159	13 009	3 260	568	40	0	22 373
30-34	111	2 014	11 985	14 577	2 560	196	6	31 449
35-39	29	683	3 502	8 642	5 543	506	16	18 921
40-44	11	159	870	2 353	2 904	805	25	7 127
45-49	2	59	264	658	932	425	26	2 366
50-54	0	25	93	187	282	132	17	736
55-59	0	10	27	47	82	42	6	214
60-64	0	1	6	10	19	9	3	48
65-	0	0	1	2	4	4	0	11
Okänd	118	251	238	209	136	40	2	994
Summa	1 742	12 032	31 118	30 158	13 087	2 203	101	90 441
Dödfödda								
20-24	0	4	0	0	0	0	0	4
25-29	0	2	16	4	0	1	0	23
30-34	0	1	21	32	6	0	0	60
35-39	0	0	5	24	13	3	0	45
40-44	0	1	1	2	10	4	0	18
45-49	0	0	0	0	1	0	0	1
Okänd	8	35	50	69	30	12	0	204
Summa	8	43	93	131	60	20	0	355

Tabell 3.7

## Barnets ordningsnummer bland både levande och dödfödda barn efter moderns ålder 2000

Birthorder of child among both live births and still births by age of mother 2000

Moderns ålder	Barnets ordningsnummer bland både levande och dödfödda barn															
	Levande födda										Dödfödda					
	1	2	3	4	5	6	7	8- Okänt	Summa	1	2	3	4	5- Okänt	Summa	
13	4	0	0	0	0	0	0	0	4	0	0	0	0	0	0	0
14	5	0	0	0	0	0	0	0	5	0	0	0	0	0	0	0
15	25	1	0	0	0	0	0	0	26	0	0	0	0	0	0	0
16	86	1	0	0	0	0	0	0	87	0	0	0	0	0	0	0
17	247	10	1	0	0	0	0	0	258	1	0	0	0	0	0	1
18	412	33	2	0	0	0	0	1	448	4	0	0	0	0	0	4
19	826	80	7	1	0	0	0	0	914	3	0	0	0	0	0	3
20	1199	171	18	1	1	0	0	0	1390	4	0	0	0	0	0	4
21	1524	336	39	4	0	0	0	2	1905	7	1	1	0	0	0	9
22	1590	526	76	7	1	0	0	0	2200	6	2	0	0	0	0	8
23	1921	810	114	14	1	0	0	1	2861	8	4	0	0	0	0	12
24	2188	1181	249	50	4	2	0	2	3676	9	1	0	0	0	0	10
25	2709	1623	324	51	20	0	1	0	4728	8	2	0	0	0	0	10
26	3218	1938	482	85	27	2	4	0	5757	15	5	3	0	0	0	23
27	3280	2340	602	146	21	7	1	1	6399	10	5	0	2	0	0	17
28	3384	2673	809	163	44	10	5	1	7090	5	7	4	0	0	0	16
29	3199	2713	946	207	66	6	6	1	7144	15	4	6	1	1	0	27
30	2792	2698	973	262	97	15	3	1	6842	13	10	2	0	0	0	25
31	2381	2613	1036	295	89	28	9	3	6455	10	7	6	2	1	0	26
32	2024	2485	1134	345	106	32	11	12	6151	7	4	4	0	1	0	16
33	1666	2402	1266	354	111	46	13	15	5874	13	12	4	5	1	0	35
34	1251	1882	1153	372	105	44	13	12	4836	12	7	4	1	3	0	27
35	1051	1588	1073	344	114	48	14	12	4245	3	7	5	1	1	0	17
36	783	1092	848	317	104	37	17	11	3209	1	3	2	2	0	0	8
37	526	846	620	254	105	38	17	28	2435	3	2	1	3	4	0	13
38	389	570	492	221	96	51	19	26	1864	3	4	4	2	1	0	14
39	268	408	362	159	82	21	13	21	1334	5	1	0	1	1	0	8
40	176	274	239	111	67	26	10	21	925	4	0	0	1	2	0	7
41	110	166	127	66	44	24	9	20	566	1	2	3	0	0	0	6
42	71	97	94	36	27	18	6	12	361	1	1	0	1	1	0	4
43	39	54	62	40	24	17	3	5	244	0	0	1	1	0	0	2
44	18	25	23	13	16	5	4	3	107	0	0	1	0	0	0	1
45	9	10	9	10	4	2	3	4	51	0	0	0	0	0	0	0
46	7	4	5	5	2	2	1	2	28	0	0	0	0	0	0	0
47	3	1	0	1	0	0	0	2	7	0	0	0	0	0	0	0
48	1	0	2	2	1	1	0	0	7	0	0	0	0	0	0	0
49	1	1	1	0	1	0	0	0	4	0	0	0	0	0	0	0
50	0	1	1	0	0	0	0	1	3	0	0	0	0	0	0	0
54	0	1	0	0	0	0	0	0	1	0	0	0	0	0	0	0
Summa	39383	31654	13189	3936	1380	482	181	215	21 90441	171	91	51	23	17	0	353
Femårsklasser																
-19	1605	125	10	1	0	0	0	0	1 1742	8	0	0	0	0	0	8
20-24	8422	3024	496	76	7	2	0	0	5 12032	34	8	1	0	0	0	43
25-29	15790	11287	3163	652	178	25	16	4	3 31118	53	23	13	3	1	0	93
30-34	10114	12080	5562	1628	508	165	49	43	9 30158	55	40	20	8	6	0	129
35-39	3017	4504	3395	1295	501	195	80	98	2 13087	15	17	12	9	7	0	60
40-44	414	616	545	266	178	90	32	61	1 2203	6	3	5	3	3	0	20
45-	21	18	18	18	8	5	4	9	0 101	0	0	0	0	0	0	0
Summa	39383	31654	13189	3936	1380	482	181	215	21 90441	171	91	51	23	17	0	353

Tabell 3.8

**Levande födda och dödfödda efter barnets ordningsnummer, tidigare antal av modern dödfödda respektive levande födda samt moderns ålder 2000**

Live births and still births by birthorder of child, number of earlier still births resp. births and age of mother 2000

Moderns ålder	Levande födda										Dödfödda							
	Antal tidigare dödfödda barn	Barnets ordningsnummer bland levande födda barn									Antal tidigare levande födda barn	Barnets ordningsnummer bland dödfödda barn						
		1	2	3	4	5	6	7	8- Okänt	Summa		1	2	3- Okänt	Summa			
-19	0	1 605	125	10	1	0	0	0	0	0	1	1 742	0	8	0	0	0	8
	1	0	0	0	0	0	0	0	0	0	0	0	1	0	0	0	0	0
	2-	0	0	0	0	0	0	0	0	0	0	0	2-	0	0	0	0	0
	Summa	1 605	125	10	1	0	0	0	0	0	1	1 742	Summa	8	0	0	0	8
20-24	0	8 426	3 022	493	74	7	2	0	0	5	12 029	0	34	0	0	0	34	
	1	2	0	0	0	0	0	0	0	0	2	1	8	1	0	0	9	
	2-	1	0	0	0	0	0	0	0	0	1	2-	0	0	0	0	0	
	Summa	8 429	3 022	493	74	7	2	0	0	5	12 032	Summa	42	1	0	0	43	
25-29	0	15 794	11 318	3 139	639	175	24	16	4	3	31 112	0	53	1	1	0	55	
	1	1	2	0	0	0	0	0	0	0	3	1	22	3	0	0	25	
	2-	3	0	0	0	0	0	0	0	0	3	2-	13	0	0	0	13	
	Summa	15 798	11 320	3 139	639	175	24	16	4	3	31 118	Summa	88	4	1	0	93	
30-34	0	10 125	12 119	5 539	1 617	497	157	49	40	9	30 152	0	55	2	0	0	57	
	1	0	0	0	0	0	0	0	0	0	0	1	38	2	0	0	40	
	2-	2	2	2	0	0	0	0	0	0	6	2-	29	3	0	0	32	
	Summa	10 127	12 121	5 541	1 617	497	157	49	40	9	30 158	Summa	122	7	0	0	129	
35-39	0	3 019	4 522	3 389	1 294	494	189	80	95	2	13 084	0	15	1	2	0	18	
	1	0	0	1	0	0	0	0	0	0	1	1	16	2	0	0	18	
	2-	1	0	1	0	0	0	0	0	0	2	2-	22	2	0	0	24	
	Summa	3 020	4 522	3 391	1 294	494	189	80	95	2	13 087	Summa	53	5	2	0	60	
40-44	0	415	619	543	264	182	84	33	60	1	2 201	0	6	0	0	0	6	
	1	1	0	0	0	1	0	0	0	0	2	1	3	0	0	0	3	
	2-	0	0	0	0	0	0	0	0	0	0	2-	11	0	0	0	11	
	Summa	416	619	543	264	183	84	33	60	1	2 203	Summa	20	0	0	0	20	
45-	0	22	17	18	18	9	4	4	9	0	101	0	0	0	0	0	0	
	1	0	0	0	0	0	0	0	0	0	0	1	0	0	0	0	0	
	2-	0	0	0	0	0	0	0	0	0	0	2-	0	0	0	0	0	
	Summa	22	17	18	18	9	4	4	9	0	101	Summa	0	0	0	0	0	
Totalt	0	39 406	31 742	13 131	3 907	1 364	460	182	208	21	90 421	0	171	4	3	0	178	
	1	4	2	1	0	1	0	0	0	0	8	1	87	8	0	0	95	
	2-	7	2	3	0	0	0	0	0	0	12	2-	75	5	0	0	80	
	Summa	39 417	31 746	13 135	3 907	1 365	460	182	208	21	90 441	Summa	333	17	3	0	353	

Tabell 3.9

## Åldersdifferentierade fruktsamhetstal efter moderns födelseplats och folkbokföringslän 2000

Age-specific fertility rates by place of birth and county of registration 2000

Moderns folkbokföringslän Födelseort	Moderns ålder							Summerad fruktsamhet
	15-19	20-24	25-29	30-34	35-39	40-44	45-49	
Stockholms län	6,9	42,9	85,4	105,4	56,0	11,0	0,5	1 540,0
födda i Länet	4,7	33,7	86,2	100,9	49,5	9,1	0,4	1 422,7
födda i Övriga län	9,8	27,7	67,3	117,3	68,4	13,2	0,5	1 521,7
födda i Utlandet	17,1	93,6	111,9	98,7	53,5	11,7	0,6	1 935,7
Uppsala län	6,3	33,0	95,1	99,8	43,9	9,5	1,0	1 443,3
födda i Länet	5,2	43,0	103,6	89,6	36,8	3,1	0,6	1 409,6
födda i Övriga län	6,6	19,6	86,8	111,5	47,3	11,8	1,0	1 422,5
födda i Utlandet	13,1	50,7	95,3	90,5	49,8	15,5	1,9	1 583,5
Södermanlands län	11,1	64,6	122,7	87,7	37,0	6,0	0,2	1 646,3
födda i Länet	10,7	59,0	118,7	82,2	28,6	4,3	0,3	1 518,6
födda i Övriga län	9,8	54,4	120,4	96,9	41,6	7,1	-	1 650,6
födda i Utlandet	17,4	124,5	148,6	90,3	53,6	8,3	0,7	2 217,6
Östergötlands län	7,8	44,6	118,5	89,7	38,7	6,1	0,5	1 530,3
födda i Länet	5,9	50,1	127,4	83,4	33,9	4,2	0,1	1 525,1
födda i Övriga län	7,8	22,3	102,5	103,2	45,2	7,6	0,8	1 446,7
födda i Utlandet	23,4	80,4	108,0	93,3	47,0	11,0	2,0	1 826,1
Jönköpings län	5,8	54,1	133,1	93,1	36,5	4,1	0,1	1 633,8
födda i Länet	3,3	51,4	140,5	91,1	34,1	3,0	-	1 616,8
födda i Övriga län	9,3	37,0	127,2	102,0	40,3	5,1	-	1 604,7
födda i Utlandet	16,9	105,5	112,7	85,7	38,8	6,2	0,8	1 832,9
Kronobergs län	4,5	43,2	118,6	93,5	31,9	4,7	0,3	1 483,6
födda i Länet	3,7	42,1	119,9	93,2	29,0	7,0	-	1 474,5
födda i Övriga län	7,9	33,1	106,9	103,0	31,4	1,6	0,9	1 424,3
födda i Utlandet	5,4	81,7	142,1	73,3	44,5	3,9	-	1 754,7
Kalmar län	6,1	52,4	120,8	89,0	39,8	6,7	0,1	1 574,8
födda i Länet	5,8	50,9	129,4	86,0	35,4	5,2	-	1 563,6
födda i Övriga län	7,0	44,9	101,1	98,9	46,3	9,6	0,4	1 541,2
födda i Utlandet	8,1	92,2	116,4	80,5	48,1	7,0	-	1 761,8
Gotlands län	6,1	52,0	122,3	90,6	36,7	7,7	-	1 576,9
födda i Länet	6,1	56,2	134,8	84,6	33,3	3,2	-	1 591,2
födda i Övriga län	7,9	37,1	99,9	110,8	39,1	14,9	-	1 548,5
födda i Utlandet	0,0	83,3	106,7	48,2	64,9	21,9	-	1 624,6
Blekinge län	5,4	49,0	125,3	98,1	35,3	5,7	-	1 594,1
födda i Länet	4,7	51,4	132,0	86,0	28,7	4,4	-	1 536,3
födda i Övriga län	3,7	36,2	114,4	128,0	46,6	5,3	-	1 670,8
födda i Utlandet	16,6	67,3	105,4	99,4	43,2	13,8	-	1 728,2
Skåne län	7,6	47,5	106,9	96,6	41,9	6,8	0,1	1 537,2
födda i Länet	5,8	41,9	107,4	88,5	36,4	5,1	0,1	1 426,0
födda i Övriga län	5,7	24,1	87,8	121,5	51,9	7,5	-	1 492,4
födda i Utlandet	19,4	103,9	126,5	100,6	49,3	11,5	0,3	2 057,4
Hallands län	5,0	47,3	134,6	101,8	38,6	8,2	-	1 678,1
födda i Länet	2,8	44,8	132,5	92,1	30,9	8,4	-	1 557,4
födda i Övriga län	7,3	40,1	137,7	109,8	44,2	8,8	-	1 739,5
födda i Utlandet	16,5	90,4	133,3	107,8	41,6	5,4	-	1 975,3

Tabell 3.9 (forts).

## Åldersdifferentierade fruktsamhetstal efter moderns födelseplats och folkbokföringslän 2000

Moderns folkbokföringslän Födelseort	Moderns ålder							Summerad fruktsamhet
	15-19	20-24	25-29	30-34	35-39	40-44	45-49	
Västra Götalands län	6,6	48,2	106,7	98,1	42,0	7,8	0,2	1 547,7
födda i Länet	5,0	44,2	111,1	92,2	36,9	6,1	0,1	1 478,6
födda i Övriga län	9,8	27,4	83,5	110,1	53,3	10,1	0,4	1 473,3
födda i Utlandet	15,4	98,5	119,0	108,1	48,3	11,3	0,5	2 005,5
Värmlands län	7,7	47,5	118,0	90,9	36,8	5,2	0,7	1 534,7
födda i Länet	6,7	53,3	119,1	83,9	33,8	4,4	0,5	1 508,5
födda i Övriga län	8,3	20,7	108,0	112,7	44,8	7,5	0,4	1 511,3
födda i Utlandet	19,3	87,4	138,9	88,1	39,0	6,0	2,5	1 905,6
Örebro län	9,2	54,7	120,1	93,3	39,9	7,3	0,2	1 623,3
födda i Länet	7,4	55,3	118,9	88,3	37,3	6,0	0,2	1 567,2
födda i Övriga län	11,8	33,4	110,4	99,9	39,0	6,7	-	1 506,7
födda i Utlandet	18,3	107,3	148,1	103,3	51,8	14,5	0,9	2 221,0
Västmanlands län	8,6	60,2	119,4	92,9	34,9	4,7	0,7	1 607,2
födda i Länet	6,7	55,0	122,9	82,7	31,0	4,5	-	1 513,8
födda i Övriga län	14,3	50,0	106,5	108,5	37,2	5,5	1,7	1 617,8
födda i Utlandet	15,3	109,6	128,2	106,0	43,4	3,6	0,7	2 033,5
Dalarnas län	7,9	52,0	118,7	94,9	31,8	8,4	0,7	1 573,0
födda i Länet	8,0	50,9	119,3	91,2	27,6	6,7	0,4	1 520,1
födda i Övriga län	8,1	42,6	118,4	103,4	37,3	10,2	1,0	1 604,9
födda i Utlandet	7,3	102,0	115,0	95,3	45,4	15,8	2,7	1 917,3
Gävleborgs län	10,3	58,2	111,6	85,9	36,0	4,4	0,4	1 534,8
födda i Länet	8,1	58,0	113,7	80,3	31,8	4,3	0,5	1 483,0
födda i Övriga län	19,5	47,5	104,6	98,3	41,6	3,5	0,4	1 576,6
födda i Utlandet	18,8	99,9	118,4	93,6	53,1	8,8	-	1 962,8
Västernorrlands län	6,5	46,1	122,1	89,1	35,5	5,9	0,5	1 528,4
födda i Länet	6,4	48,6	124,0	81,1	29,9	5,0	0,2	1 475,8
födda i Övriga län	7,0	29,7	118,7	115,2	47,9	6,8	0,5	1 628,3
födda i Utlandet	6,6	83,1	115,7	72,8	42,9	11,2	3,7	1 680,1
Jämtlands län	6,3	39,2	103,0	97,2	40,9	7,6	0,2	1 472,3
födda i Länet	5,1	41,5	100,0	95,4	37,9	6,3	-	1 431,0
födda i Övriga län	11,8	31,1	106,4	100,9	44,2	9,1	0,7	1 520,8
födda i Utlandet	6,5	61,4	110,8	89,9	50,2	12,5	-	1 656,6
Västerbottens län	4,1	37,5	115,4	92,6	36,7	7,1	0,2	1 467,6
födda i Länet	3,4	45,0	130,3	87,9	36,1	4,6	-	1 536,0
födda i Övriga län	7,7	21,0	92,7	102,6	36,1	12,3	1,0	1 387,4
födda i Utlandet	6,4	54,7	98,1	95,6	43,5	13,5	-	1 558,7
Norrbottnens län	7,9	58,7	127,4	91,3	38,4	6,6	0,3	1 653,2
födda i Länet	6,8	58,8	128,8	88,4	36,0	5,6	0,5	1 624,1
födda i Övriga län	15,7	41,0	115,9	105,2	50,7	5,6	-	1 670,7
födda i Utlandet	13,8	111,1	145,1	89,2	40,2	14,0	-	2 066,7
Samtliga län	7,1	47,3	106,7	97,3	43,1	7,7	0,3	1 547,4
födda i samma län	5,6	44,9	110,8	90,8	37,4	5,9	0,2	1 477,8
födda i annat län	9,2	30,2	91,5	111,0	51,4	9,3	0,5	1 515,1
födda i Utlandet	16,3	94,2	118,1	98,5	49,4	11,0	0,7	1 941,0

Tabell 3.10

## Levande födda efter föräldrarnas medborgarskap och moderns civilstånd 2000

Live births by citizenship of parents and marital status of mother 2000

Moderns medborgarskapsland	Fadern svensk medborgare	Fadern medborgare i samma land som modern	Övriga	Modern gift	Modern ej gift	Samtliga
<b>Norden</b>	<b>72 933</b>	<b>71 911</b>	<b>4 285</b>	<b>33 534</b>	<b>48 404</b>	<b>81 938</b>
Sverige	71 558	71 558	4 168	32 657	47 288	79 945
Danmark	213	53	23	153	156	309
Finland	741	235	68	475	664	1 139
Island	37	23	3	32	33	65
Norge	384	42	23	217	263	480
<b>EU15 utom Danmark och Finland</b>	<b>534</b>	<b>151</b>	<b>66</b>	<b>543</b>	<b>235</b>	<b>778</b>
Frankrike	55	17	7	60	20	80
Grekland	29	18	2	43	7	50
Italien	31	5	5	29	14	43
Nederländerna	34	23	4	49	13	62
Spanien	39	4	8	38	14	52
Storbritannien och Nordirland	114	23	12	96	60	156
Tyskland	169	53	18	166	83	249
Österrike	28	0	2	20	11	31
EU15 i övrigt	35	8	8	42	13	55
<b>Europa utom EU15 och Norden</b>	<b>950</b>	<b>653</b>	<b>175</b>	<b>1 398</b>	<b>456</b>	<b>1 854</b>
Bosnien-Hercegovina	89	204	29	255	87	342
Bulgarien	13	3	1	16	1	17
Jugoslavien	170	261	37	379	115	494
Polen	215	44	28	215	84	299
Rumänien	70	6	5	72	12	84
Schweiz	24	1	2	19	9	28
Ungern	38	19	0	40	21	61
Övriga	331	115	73	402	127	529
<b>Afrika</b>	<b>617</b>	<b>474</b>	<b>59</b>	<b>935</b>	<b>327</b>	<b>1 262</b>
Algeriet	23	3	0	26	0	26
Egypten	19	9	1	28	1	29
Etiopien	87	9	6	83	27	110
Gambia	23	22	0	37	12	49
Marocko	64	9	5	75	4	79
Somalia	183	354	12	409	218	627
Tunisien	48	10	3	58	3	61
Uganda	14	0	3	11	10	21
Afrika i övrigt	156	58	29	208	52	260
<b>Nord-Amerika</b>	<b>233</b>	<b>34</b>	<b>17</b>	<b>239</b>	<b>56</b>	<b>295</b>
Kanada	34	4	2	35	5	40
USA	131	18	10	134	31	165
Nord-Amerika i övrigt	68	12	5	70	20	90
<b>Syd-Amerika</b>	<b>193</b>	<b>93</b>	<b>27</b>	<b>208</b>	<b>142</b>	<b>350</b>
Chile	79	64	9	89	84	173
Peru	33	7	10	36	19	55
Syd-Amerika i övrigt	81	22	8	83	39	122
<b>Asien</b>	<b>1 943</b>	<b>1 452</b>	<b>209</b>	<b>3 332</b>	<b>361</b>	<b>3 693</b>
Filippinerna	108	4	5	86	35	121
Indien	41	15	2	55	3	58
Irak	358	712	28	1 060	70	1 130
Iran	239	125	28	357	40	397
Kina	67	38	8	101	15	116
Libanon	193	44	21	254	6	260
Pakistan	35	6	4	45	1	46
Syrien	185	101	45	329	13	342
Thailand	184	9	12	112	99	211
Turkiet	236	205	21	441	30	471
Viet Nam	77	34	2	96	21	117
Asien i övrigt	220	159	33	396	28	424
<b>Oceanien</b>	<b>28</b>	<b>4</b>	<b>2</b>	<b>28</b>	<b>8</b>	<b>36</b>
Statslösa	80	19	8	97	14	111
Okänt	66	1	15	90	34	124
<b>Samtliga länder</b>	<b>77 577</b>	<b>74 792</b>	<b>4 863</b>	<b>40 404</b>	<b>50 037</b>	<b>90 441</b>



Tabell 3.11

## Levande födda efter barnets medborgarskap och födelseår 1991 - 2000

Live births by citizenship and year of birth 1991 - 2000

Medborgarskap	Födelseår									
	1991	1992	1993	1994	1995	1996	1997	1998	1999	2000
<b>Norden</b>	<b>117 278</b>	<b>115 128</b>	<b>109 343</b>	<b>104 446</b>	<b>95 863</b>	<b>88 767</b>	<b>84 380</b>	<b>83 749</b>	<b>83 265</b>	<b>85 796</b>
Sverige	114 326	112 433	106 891	102 177	93 884	87 014	82 655	82 223	81 818	84 368
Danmark	426	347	312	322	261	234	276	212	215	227
Finland	1 653	1 543	1 480	1 347	1 201	1 069	1 013	912	860	838
Island	139	121	95	91	85	71	72	67	46	50
Norge	734	684	565	509	432	379	364	335	326	313
<b>EU15 utom Danmark och Finland</b>	<b>366</b>	<b>342</b>	<b>358</b>	<b>371</b>	<b>367</b>	<b>359</b>	<b>368</b>	<b>376</b>	<b>384</b>	<b>407</b>
Frankrike	31	36	30	36	29	34	31	48	49	45
Grekland	50	40	24	32	28	23	26	29	16	22
Italien	27	25	24	26	30	23	25	18	22	27
Nederländerna	37	32	30	29	25	35	37	43	46	44
Spanien	27	18	20	18	20	25	22	18	28	23
Storbritannien och Nordirland	64	60	54	69	69	70	65	60	59	69
Tyskland	98	108	128	136	137	116	135	129	133	148
Österrike	17	12	17	12	20	21	13	17	24	13
EU15 i övrigt	15	11	31	13	9	12	14	14	7	16
<b>Europa utom EU15 och Norden</b>	<b>1 169</b>	<b>2 025</b>	<b>2 350</b>	<b>1 619</b>	<b>2 191</b>	<b>1 986</b>	<b>1 632</b>	<b>1 336</b>	<b>1 046</b>	<b>907</b>
Bosnien-Hercegovina	.	.	174	447	908	892	690	538	331	223
Bulgarien	28	26	21	21	16	11	9	12	7	4
Jugoslavien	672	1 531	1 714	688	790	683	567	399	329	297
Polen	228	239	195	205	211	143	154	155	149	131
Rumänien	126	87	73	66	63	44	29	31	33	24
Schweiz	27	18	29	15	23	20	20	15	12	11
Ungern	51	58	55	35	37	30	35	36	27	37
Europa i övrigt	37	66	89	142	143	163	128	150	158	180
<b>Afrika</b>	<b>507</b>	<b>647</b>	<b>770</b>	<b>880</b>	<b>838</b>	<b>728</b>	<b>678</b>	<b>656</b>	<b>565</b>	<b>481</b>
Algeriet	9	10	15	8	16	5	5	10	10	4
Egypten	15	19	28	33	29	10	14	9	6	11
Etiopien	251	280	282	234	171	97	67	38	40	33
Gambia	19	23	20	32	24	21	21	22	21	20
Marocko	16	15	32	18	21	18	21	17	20	13
Somalia	97	182	285	409	432	463	429	444	372	286
Tunisien	26	36	21	27	23	21	18	19	15	14
Uganda	15	20	19	17	17	12	7	8	2	4
Afrika i övrigt	59	62	68	102	105	81	96	89	79	96
<b>Nordamerika</b>	<b>97</b>	<b>113</b>	<b>108</b>	<b>110</b>	<b>100</b>	<b>90</b>	<b>87</b>	<b>79</b>	<b>91</b>	<b>67</b>
Kanada	44	51	43	45	34	35	17	23	18	7
USA	35	41	38	37	32	28	37	32	35	32
Nordamerika i övrigt	18	21	27	28	34	27	33	24	38	28
<b>Syd-Amerika</b>	<b>120</b>	<b>89</b>	<b>71</b>	<b>44</b>	<b>44</b>	<b>24</b>	<b>26</b>	<b>24</b>	<b>19</b>	<b>27</b>
Chile	81	50	37	15	13	5	12	8	2	10
Peru	10	14	7	15	10	4	4	2	6	4
Sydamerika i övrigt	29	25	27	14	21	15	10	14	11	13
<b>Asien</b>	<b>2 493</b>	<b>2 315</b>	<b>2 446</b>	<b>2 284</b>	<b>2 098</b>	<b>1 812</b>	<b>1 824</b>	<b>1 695</b>	<b>1 707</b>	<b>1 720</b>
Filippinerna	27	45	33	40	46	37	38	33	32	37
Indien	21	26	22	28	22	18	13	13	12	14
Irak	279	305	496	516	643	673	732	661	737	769
Iran	604	496	490	397	300	250	219	180	150	127
Kina	32	37	43	55	67	65	47	62	58	52
Libanon	343	328	330	309	153	71	76	67	66	59
Pakistan	22	16	17	22	16	11	12	13	9	7
Syrien	135	119	124	115	100	79	65	92	117	127
Thailand	89	94	93	105	132	100	116	110	116	105
Turkiet	731	608	538	495	434	337	347	309	243	248
Viet Nam	124	146	159	124	80	69	45	48	43	36
Asien i övrigt	86	95	101	78	105	102	114	107	124	139
<b>Oceanien</b>	<b>13</b>	<b>3</b>	<b>11</b>	<b>6</b>	<b>4</b>	<b>4</b>	<b>6</b>	<b>6</b>	<b>7</b>	<b>9</b>
Sovjetunionen	38	7	.	.	.	.	.	.	.	.
Statslösa	792	721	691	676	628	488	443	480	523	518
Okänt	902	1 465	1 850	1 821	1 289	1 039	1 058	627	566	509
<b>Samtliga länder</b>	<b>123 737</b>	<b>122 848</b>	<b>117 998</b>	<b>112 257</b>	<b>103 422</b>	<b>95 297</b>	<b>90 502</b>	<b>89 028</b>	<b>88 173</b>	<b>90 441</b>

Tabell 3.12

## Åldersdifferentierade fruktsamhetstal efter moderns födelse land och medborgarskap 2000

Age-specific fertility rates by country of birth and age of mother 2000

Moderns födelse land Medborgarskap	Moderns ålder							Summerad frukt- samhet
	15-19	20-24	25-29	30-34	35-39	40-44	45-49	
<b>Norden</b>	6,1	41,0	104,7	97,0	41,7	7,0	0,3	1 488,9
Därav Svenska medborgare	5,9	40,7	105,0	96,9	41,7	7,0	0,3	1 487,1
Utländska medborgare	13,6	53,4	92,1	101,6	42,3	8,6	0,6	1 561,4
<b>Sverige</b>	6,0	40,8	104,8	97,1	41,9	7,0	0,3	1 489,5
Därav Svenska medborgare	5,9	40,6	105,1	97,2	41,9	7,0	0,3	1 489,4
Utländska medborgare	12,6	57,5	85,7	88,0	37,8	6,2	-	1 439,1
<b>Danmark</b>	12,9	64,1	115,3	109,5	47,0	9,0	1,4	1 796,2
Därav Svenska medborgare	12,3	94,5	107,3	72,0	37,1	7,1	-	1 651,3
Utländska medborgare	13,2	49,4	120,0	130,4	53,7	10,6	3,0	1 902,0
<b>Finland</b>	13,6	53,2	87,5	86,2	35,1	7,1	0,5	1 415,2
Därav Svenska medborgare	-	70,7	89,7	77,3	31,0	5,7	0,4	1 373,7
Utländska medborgare	17,5	48,5	86,3	95,7	40,5	8,7	0,5	1 489,0
<b>Island</b>	20,3	55,6	104,2	112,2	41,4	16,6	-	1 751,4
Därav Svenska medborgare	-	-	133,3	64,5	50,0	-	-	1 239,2
Utländska medborgare	22,3	61,1	99,2	116,3	40,5	18,3	-	1 789,2
<b>Norge</b>	18,5	46,7	105,4	119,1	43,0	6,9	0,5	1 701,0
Därav Svenska medborgare	15,9	69,7	103,4	107,6	31,3	7,1	1,7	1 683,9
Utländska medborgare	19,5	41,1	105,8	121,3	46,2	6,8	-	1 703,6
<b>EU15 utom Danmark och Finland</b>	12,3	39,5	83,4	106,5	57,8	11,0	0,3	1 553,9
Därav Svenska medborgare	5,6	29,5	86,3	74,9	41,3	8,2	-	1 229,4
Utländska medborgare	22,1	47,7	81,9	119,9	66,6	13,0	0,7	1 759,9
<b>Grekland</b>	15,2	61,4	97,3	58,1	24,3	6,8	-	1 315,3
Därav Svenska medborgare	-	-	105,3	45,4	22,8	6,6	-	899,9
Utländska medborgare	33,3	97,2	93,0	78,0	27,8	7,6	-	1 684,7
<b>Storbritannien och Nordirland</b>	9,2	23,7	69,2	119,1	83,4	9,6	-	1 571,2
Därav Svenska medborgare	6,8	14,3	49,8	94,0	74,4	-	-	1 196,2
Utländska medborgare	14,1	35,4	80,0	128,4	85,7	14,1	-	1 788,6
<b>Tyskland</b>	25,0	53,4	106,5	102,4	56,4	7,8	1,0	1 763,0
Därav Svenska medborgare	7,1	50,6	110,1	66,7	30,6	9,5	-	1 373,5
Utländska medborgare	43,0	55,5	104,0	115,5	68,2	6,9	2,1	1 975,9
<b>Europa utom EU15 och Norden</b>	17,2	95,4	104,9	68,5	37,1	7,8	0,4	1 656,5
Därav Svenska medborgare	7,9	54,7	90,2	60,8	32,5	6,6	0,3	1 265,9
Utländska medborgare	30,4	131,4	114,9	76,2	43,5	9,8	0,5	2 033,2
<b>Bosnien-Hercegovina</b>	8,4	78,9	95,7	60,6	30,1	6,8	-	1 402,9
Därav Svenska medborgare	4,6	51,4	84,8	57,4	28,0	5,0	-	1 156,2
Utländska medborgare	13,3	103,8	106,7	65,0	33,2	9,2	-	1 656,4
<b>Jugoslavien</b>	27,4	158,0	115,7	70,6	40,8	7,9	0,3	2 102,5
Därav Svenska medborgare	13,1	96,9	97,8	58,3	35,8	7,2	0,4	1 547,2
Utländska medborgare	60,0	231,8	134,9	95,0	55,5	10,3	-	2 937,6
<b>Polen</b>	9,4	60,3	93,5	57,1	37,0	7,8	0,5	1 328,6
Därav Svenska medborgare	2,4	38,5	81,8	58,5	29,4	7,7	0,3	1 093,5
Utländska medborgare	15,9	82,4	100,9	56,4	42,9	7,9	0,7	1 535,2
<b>Afrika</b>	16,2	151,3	158,2	148,2	85,8	29,2	3,2	2 960,6
Därav Svenska medborgare	8,8	64,5	109,2	119,5	77,7	24,4	2,1	2 031,0
Utländska medborgare	24,8	203,2	192,9	179,2	100,8	41,7	7,1	3 748,2
<b>Nordamerika</b>	15,5	49,0	90,2	92,6	59,2	16,3	-	1 614,2
Därav Svenska medborgare	10,0	36,9	105,3	66,8	38,5	13,9	-	1 356,8
Utländska medborgare	27,9	60,2	83,8	103,2	69,0	17,6	-	1 808,7
<b>Sydamerika</b>	12,0	53,8	97,7	76,7	46,0	11,0	0,4	1 488,3
Därav Svenska medborgare	8,5	44,0	86,9	67,5	40,3	10,5	0,6	1 292,0
Utländska medborgare	22,9	86,5	118,5	86,4	52,1	11,8	-	1 891,3
<b>Asien</b>	17,0	109,1	134,3	109,8	57,6	15,2	1,3	2 221,6
Därav Svenska medborgare	9,4	51,9	103,0	97,6	47,3	12,3	1,3	1 613,8
Utländska medborgare	35,3	191,5	170,7	125,5	74,2	21,4	1,4	3 099,8
<b>Irak</b>	23,1	179,8	186,6	151,5	73,4	20,9	1,9	3 185,7
Därav Svenska medborgare	10,9	55,5	118,9	123,1	46,2	15,3	2,0	1 858,8
Utländska medborgare	29,1	224,3	212,2	166,9	95,4	26,6	1,9	3 782,0
<b>Iran</b>	4,2	53,1	100,6	90,6	45,2	14,1	-	1 538,9
Därav Svenska medborgare	1,4	26,0	68,0	82,5	38,7	10,5	-	1 135,5
Utländska medborgare	16,4	117,2	142,6	104,2	65,0	30,7	-	2 380,5
<b>Riket</b>	7,1	47,3	106,7	97,3	43,1	7,7	0,3	1 547,4
Därav Svenska medborgare	6,1	41,3	104,6	96,1	41,9	7,3	0,3	1 487,9
Utländska medborgare	24,5	123,9	128,4	109,7	57,3	13,0	0,7	2 287,8

**Tabell 3.13, se nästa uppslag**  
Table 3.13, see overleaf

Tabell 3.13

## Levande födda efter moderns civilstånd, medborgarskap och ålder 2000

Live births by marital status, citizenship and age of mother 2000

Moderns ålder	Medborgarskapsland						EU 15 utom Danmark och Finland	därav			Övriga Europa	därav		
	Sverige	Norden utom Sverige	Danmark	Finland	Island	Norge		Grekland	Stor- britannien och Nord- irland	Tyskland		Bosnien- Herceg.	Jugo- slavien	
<b>Modern gift</b>														
-17	2	0	0	0	0	0	0	0	0	0	0	3	0	2
18-19	112	6	2	4	0	0	0	0	0	0	0	37	8	16
20-24	1 817	65	8	45	1	11	26	9	4	6	375	89	135	
25-29	10 152	231	47	122	6	56	125	12	18	40	472	79	107	
30-34	13 559	363	65	182	16	100	245	15	42	74	322	44	73	
35-39	5 977	166	25	90	6	45	131	6	27	43	161	31	40	
40-44	989	42	4	31	3	4	16	1	5	3	28	4	6	
45-	49	4	2	1	0	1	0	0	0	0	0	0	0	
S:a	32 657	877	153	475	32	217	543	43	96	166	1 398	255	379	
<b>Modern ej gift</b>														
-17	325	18	3	12	1	2	1	0	0	1	11	3	5	
18-19	981	34	1	26	1	6	4	1	1	2	30	4	15	
20-24	7 926	198	17	142	9	30	25	2	5	9	116	28	34	
25-29	17 703	347	58	185	9	95	75	2	20	25	139	24	30	
30-34	13 631	356	50	200	8	98	87	2	17	35	94	19	19	
35-39	5 737	137	24	82	4	27	36	0	17	9	47	5	11	
40-44	946	24	3	15	1	5	7	0	0	2	17	4	1	
45-	39	2	0	2	0	0	0	0	0	0	2	0	0	
S:a	47 288	1 116	156	664	33	263	235	7	60	83	456	87	115	
<b>Samtliga födda</b>														
-17	327	18	3	12	1	2	1	0	0	1	14	3	7	
18-19	1 093	40	3	30	1	6	4	1	1	2	67	12	31	
20-24	9 743	263	25	187	10	41	51	11	9	15	491	117	169	
25-29	27 855	578	105	307	15	151	200	14	38	65	611	103	137	
30-34	27 190	719	115	382	24	198	332	17	59	109	416	63	92	
35-39	11 714	303	49	172	10	72	167	6	44	52	208	36	51	
40-44	1 935	66	7	46	4	9	23	1	5	5	45	8	7	
45-	88	6	2	3	0	1	0	0	0	0	2	0	0	
S:a	79 945	1 993	309	1 139	65	480	778	50	156	249	1 854	342	494	

Polen	Afrika därav Somalia	Nord- amerika	därav USA	Syd- amerika	därav Chile	Asien	därav Irak	Iran	Turkiet	Oceanien	Ovriga länder inkl okänt	Samtliga	
0	2	2	0	0	0	0	5	1	1	2	0	0	12
4	10	5	4	0	7	6	93	31	6	20	0	9	278
33	234	93	19	6	23	9	917	314	64	154	0	65	3 541
78	303	119	55	30	65	32	1 108	340	122	144	5	58	12 574
56	278	145	93	58	62	20	764	236	103	73	10	33	15 729
39	89	38	57	33	43	18	371	114	45	42	12	21	7 028
5	18	6	11	7	8	4	71	23	16	5	1	1	1 185
0	1	1	0	0	0	0	3	1	0	1	0	0	57
215	935	409	239	134	208	89	3 332	1 060	357	441	28	187	40 404
2	3	3	0	0	3	0	4	3	0	0	0	3	368
3	9	3	1	0	3	3	14	4	1	1	1	7	1 084
21	89	62	8	4	31	21	87	17	8	6	0	11	8 491
25	104	72	14	5	44	28	110	22	12	8	2	6	18 544
15	90	59	20	13	36	18	95	20	8	10	3	17	14 429
11	25	14	10	7	22	14	40	3	10	4	2	3	6 059
6	6	4	3	2	3	0	11	1	1	1	0	1	1 018
1	1	1	0	0	0	0	0	0	0	0	0	0	44
84	327	218	56	31	142	84	361	70	40	30	8	48	50 037
2	5	5	0	0	3	0	9	4	1	2	0	3	380
7	19	8	5	0	10	9	107	35	7	21	1	16	1 362
54	323	155	27	10	54	30	1 004	331	72	160	0	76	12 032
103	407	191	69	35	109	60	1 218	362	134	152	7	64	31 118
71	368	204	113	71	98	38	859	256	111	83	13	50	30 158
50	114	52	67	40	65	32	411	117	55	46	14	24	13 087
11	24	10	14	9	11	4	82	24	17	6	1	2	2 203
1	2	2	0	0	0	0	3	1	0	1	0	0	101
299	1 262	627	295	165	350	173	3 693	1 130	397	471	36	235	90 441

Tabell 3.14

## Åldersdifferentierade fruktsamhetstal och bruttoreproduktionstal länsvis m.m. 2000

Age-specific fertility rates and gross reproduction rates by county etc. 2000

Län Storstadsområden Riksområden	1)							2)	3)
	Moderns ålder								
	15-19	20-24	25-29	30-34	35-39	40-44	45-49	Summerad frukt- samhet	Brutto- reproduk- tionstal
<b>Län</b>									
Stockholms län	6,9	42,9	85,4	105,4	56,0	11,0	0,5	1 540,0	0,746
Uppsala län	6,3	33,0	95,1	99,8	43,9	9,5	1,0	1 443,3	0,699
Södermanlands län	11,1	64,6	122,7	87,7	37,0	6,0	0,2	1 646,3	0,798
Östergötlands län	7,8	44,6	118,5	89,7	38,7	6,1	0,5	1 530,3	0,741
Jönköpings län	5,8	54,1	133,1	93,1	36,5	4,1	0,1	1 633,8	0,792
Kronobergs län	4,5	43,2	118,6	93,5	31,9	4,7	0,3	1 483,6	0,719
Kalmar län	6,1	52,4	120,8	89,0	39,8	6,7	0,1	1 574,8	0,763
Gotlands län	6,1	52,0	122,3	90,6	36,7	7,7	0,0	1 576,9	0,764
Blekinge län	5,4	49,0	125,3	98,1	35,3	5,7	0,0	1 594,1	0,772
Skåne län	7,6	47,5	106,9	96,6	41,9	6,8	0,1	1 537,2	0,745
Hallands län	5,0	47,3	134,6	101,8	38,6	8,2	0,0	1 678,1	0,813
Västra Götalands län	6,6	48,2	106,7	98,1	42,0	7,8	0,2	1 547,7	0,750
Värmlands län	7,7	47,5	118,0	90,9	36,8	5,2	0,7	1 534,7	0,744
Örebro län	9,2	54,7	120,1	93,3	39,9	7,3	0,2	1 623,3	0,787
Västmanlands län	8,6	60,2	119,4	92,9	34,9	4,7	0,7	1 607,2	0,779
Dalarnas län	7,9	52,0	118,7	94,9	31,8	8,4	0,7	1 573,0	0,762
Gävleborgs län	10,3	58,2	111,6	85,9	36,0	4,4	0,4	1 534,8	0,744
Västernorrlands län	6,5	46,1	122,1	89,1	35,5	5,9	0,5	1 528,4	0,741
Jämtlands län	6,3	39,2	103,0	97,2	40,9	7,6	0,2	1 472,3	0,713
Västerbottens län	4,1	37,5	115,4	92,6	36,7	7,1	0,2	1 467,6	0,711
Norrbottnens län	7,9	58,7	127,4	91,3	38,4	6,6	0,3	1 653,2	0,801
Samtliga län	7,1	47,3	106,7	97,3	43,1	7,7	0,3	1 547,4	0,750
<b>Storstadsområden</b>									
Stor-Stockholm	6,6	40,7	82,6	106,9	57,1	11,1	0,5	1 528,0	0,740
Stor-Göteborg	6,3	39,7	93,6	104,2	49,2	8,8	0,3	1 510,4	0,732
Stor-Malmö	7,9	39,3	89,0	100,9	43,9	7,9	0,2	1 445,4	0,700
<b>Riksområden</b>									
Stockholm	6,9	42,9	85,4	105,4	56,0	11,0	0,5	1 540,0	0,746
Östra Mellansverige	8,5	48,6	114,1	92,7	39,1	6,8	0,6	1 550,9	0,751
Småland med öarna	5,6	50,8	125,7	91,9	36,5	5,3	0,2	1 579,4	0,765
Sydsverige	7,4	47,7	108,8	96,7	41,2	6,7	0,1	1 542,9	0,748
Västsverige	6,3	48,1	110,4	98,6	41,5	7,8	0,2	1 564,5	0,758
Norra Mellansverige	8,6	52,6	116,0	90,5	34,9	6,1	0,6	1 546,8	0,749
Mellersta Norrland	6,4	43,6	115,3	91,8	37,4	6,5	0,4	1 507,7	0,731
Övre Norrland	5,9	46,1	121,0	91,9	37,6	6,8	0,3	1 548,6	0,750

1) Barn födda av kvinnor under 20 år per 1 000 kvinnor i åldern 15-19 år.

2) Beräknat antal barn som 1 000 kvinnor får under hela sin reproduktionsperiod enligt aktuell fruktsamhet och under förutsättning att ingen dödlighet förekommer till och med 49 år.

3) Beräknat antal flickor som föds i genomsnitt enligt aktuell fruktsamhet och under förutsättning att ingen dödlighet förekommer till och med 49 år.

Tabell 3.15

## Åldersdifferentierade fruktsamhetstal och olika födelsekvoter 1951 - 2000

Age-specific fertility rates and different kinds of birth ratios 1951 - 2000

Moderns ålder	1951- 1955	1956- 1960	1961- 1965	1966- 1970	1971- 1975	1976- 1980	1981- 1985	1986- 1990	1991- 1995	1996	1997	1998	1999	2000
<b>Äktenskaplig fruktsamhet <sup>1)</sup></b>														
15-19	543,4	523,9	523,0	439,8	395,4	348,6	330,1	356,3	360,0	297,6	306,1	274,0	263,2	266,1
20-24	267,6	267,0	274,7	242,8	246,8	239,2	255,2	281,8	275,0	236,1	237,3	228,3	224,8	228,2
25-29	167,4	171,6	182,9	170,0	161,1	159,0	180,8	216,9	218,4	185,2	185,2	185,3	189,8	197,0
30-34	102,5	98,6	99,0	86,7	74,4	72,0	87,4	114,6	124,0	109,0	108,2	112,0	114,0	122,2
35-39	55,6	48,0	43,9	35,5	24,9	23,2	27,8	37,3	43,8	38,6	38,1	41,0	42,2	45,5
40-44	18,9	14,9	12,0	8,4	4,9	3,8	4,8	5,9	7,0	6,5	6,4	6,5	6,7	7,2
45-49	1,7	1,1	0,8	0,6	0,3	0,2	0,2	0,3	0,2	0,2	0,2	0,2	0,3	0,3
<b>Utomäktenskaplig fruktsamhet <sup>1)</sup></b>														
15-19	18,9	18,6	23,7	27,5	26,6	16,4	10,4	10,3	9,0	6,4	5,9	5,4	5,6	5,9
20-24	30,9	29,9	32,6	40,6	68,4	65,4	60,2	68,3	61,3	44,6	41,4	37,9	36,5	35,6
25-29	22,6	26,2	30,1	33,5	62,1	74,7	85,1	107,8	107,3	88,6	82,1	79,3	78,2	81,4
30-34	16,0	18,5	21,0	24,6	37,5	47,1	59,7	81,7	89,6	79,8	76,2	77,9	77,6	79,6
35-39	10,1	10,9	12,0	12,5	16,7	20,4	25,3	33,8	41,1	39,2	37,1	39,6	40,4	40,7
40-44	3,7	3,6	3,7	3,5	3,8	4,2	5,5	6,6	8,0	7,9	8,1	8,5	8,5	8,3
45-49	0,2	0,3	0,2	0,1	0,2	0,2	0,2	0,3	0,3	0,3	0,3	0,4	0,3	0,4
<b>Total fruktsamhet <sup>1)</sup></b>														
15-19	37,8	36,7	42,8	41,9	32,1	19,8	12,2	12,1	10,9	7,7	7,2	6,5	6,8	7,1
20-24	128,2	132,5	136,9	127,2	122,0	99,8	84,3	89,9	81,3	58,5	54,6	50,1	48,1	47,3
25-29	128,3	136,9	148,9	137,3	128,6	119,9	124,1	145,6	143,1	115,4	108,9	105,0	103,6	106,7
30-34	86,8	85,5	87,6	77,1	66,9	64,9	76,8	99,8	107,5	93,4	90,6	92,7	93,0	97,3
35-39	47,8	42,3	39,3	32,2	23,5	22,5	27,0	36,2	42,8	38,9	37,7	40,3	41,4	43,1
40-44	15,9	12,9	10,7	7,6	4,7	3,9	5,0	6,2	7,4	7,1	7,1	7,3	7,5	7,7
45-49	1,3	0,9	0,7	0,5	0,2	0,2	0,2	0,3	0,3	0,3	0,3	0,3	0,3	0,3
<b>Summerad fruktsamhet <sup>2)</sup></b>														
	2 230,5	2 238,5	2 334,5	2 119,0	1 890,0	1 655,0	1 648,0	1 950,5	1 966,5	1 606,0	1 532,0	1 510,9	1 503,2	1 547,4
<b>Summerad fruktsamhet <sup>7)</sup></b>														
										1 595,5	1 522,0	1 510,4	1 502,4	1 547,0
<b>Könskvot <sup>3)</sup></b>														
Bland lev födda	1 064	1 064	1 059	1 062	1 062	1 057	1 059	1 057	1 054	1 043	1 058	1 066	1 053	1 063
Bland dödfödda	1 203	1 185	1 090	1 072	1 122	1 121	1 100	1 061	1 046	1 083	903	1 090	1 079	994
Bland samtl födda	1 067	1 066	1 060	1 062	1 062	1 058	1 060	1 057	1 054	1 044	1 057	1 066	1 053	1 063
<b>Utomäktenskaplig födelsekvot <sup>4)</sup></b>														
Bland lev födda	99,0	104,5	127,6	159,8	276,5	362,1	435,8	495,9	504,2	538,8	540,8	546,5	552,9	553
Bland dödfödda	114,6	119,5	141,6	185,1	299,3	394,4	458,4	516,2	512,3	533,3	595,5	520,2	572,3	575
Bland samtl födda	99,3	104,8	126,8	160,0	276,6	362,2	435,9	496,0	504,3	538,8	541,0	546,5	553,0	553
<b>Flerbördskvot <sup>5)</sup></b>														
Bland lev födda	22,3	20,6	20,2	17,4	17,0	17,7	19,4	21,5	27,3	29,9	32,5	32,1	33,2	32,2
Bland dödfödda	54,6	56,9	60,0	65,7	67,8	71,6	56,9	64,1	76,1	78,8	63,7	84,1	67,7	64,9
Bland samtl födda	22,9	21,2	20,6	17,8	17,3	18,0	19,6	21,7	27,5	30,0	32,6	32,3	33,3	32,4
<b>Dödfödskvot <sup>6)</sup></b>														
Bland iä födda	17,5	15,1	11,5	8,7	6,6	4,7	3,8	3,6	3,3	3,5	3,0	3,8	3,7	3,8
Bland uä födda	20,6	17,5	12,9	10,4	7,4	5,3	4,1	3,9	3,4	3,4	3,8	3,5	4,0	4,0
Bland samtl födda	17,8	15,3	11,6	9,0	6,8	4,9	3,9	3,8	3,4	3,4	3,5	3,6	3,8	3,9

1) T o m 1954 antal nedkomster och fr o m 1955 antal levande födda barn, i båda fallen räknat på 1 000 kvinnor i motsvarande ålder.

Differensen mellan antal nedkomster och antal levande födda barn är mycket liten och saknar betydelse vid beräkning av fruktsamhetstal.

2) Beräknat antal barn som 1 000 kvinnor får under hela sin reproduktionstid enligt aktuell fruktsamhet och under förutsättning att ingen dödlighet förekommer t o m 49 år.

3) Pojkar mot 1 000 flickor.

4) Utom äktenskap födda på 1 000 födda bland respektive grupper.

5) I flerbörder födda på 1 000 födda bland respektive grupper.

6) Dödfödda på 1 000 födda (levande och dödfödda) bland respektive grupper.

7) Endast folkbokförd moder ingår. Fr o m 1998 registreras födelsen endast om någon av föräldrarna är folkbokförd i Sverige.

Tabell 3.16

**Åldersdifferentierade fruktsamhetstal efter moderns medborgarskap 2000 samt summerad fruktsamhet efter moderns medborgarskap 1974 - 2000**

Age-specific fertility rates by citizenship of mother 2000 and total fertility rate by citizenship of mother 1974 - 2000

Moderns ålder	Moderns medborgarskapsland								
	Sverige	Övriga länder	Därav						
			Danmark	Finland	Norge	Grekland	Jugoslavien	Tyskland	Turkiet
15-19 <sup>1) 4)</sup>	6,1	24,5	14,5	15,3	14,4	14,6	58,7	16,3	34,4
20-24	41,3	123,9	44,9	55,4	46,9	65,3	221,6	39,0	163,6
25-29	104,6	128,4	122,0	84,3	105,9	68,5	143,1	96,5	149,4
30-34	96,1	109,7	111,0	96,8	115,8	84,4	90,0	110,2	114,8
35-39	41,9	57,3	47,5	41,4	48,3	31,1	61,8	59,9	66,2
40-44	7,3	13,0	7,9	8,6	6,5	7,6	12,1	7,7	12,7
45-49	0,3	0,7	2,5	0,5	0,7	-	-	-	3,1
<b>Summerad fruktsamhet <sup>2)</sup></b>	<b>1 487,9</b>	<b>2 287,6</b>	<b>1 751,3</b>	<b>1 510,8</b>	<b>1 692,2</b>	<b>1 356,9</b>	<b>2 937,0</b>	<b>1 648,7</b>	<b>2 720,9</b>
1974	1 865,0	2 250,0	2 048,0	2 079,5	2 423,5	3 080,0	2 268,0	1 753,5	4 677,5
1975	1 750,0	2 227,5	2 660,0	1 984,0	2 172,5	2 695,0	2 327,5	1 870,5	4 608,5
1976	1 650,5	2 240,5	2 148,0	1 926,5	1 984,5	3 077,5	2 256,5	1 581,5	6 234,5
1977	1 614,0	2 143,0	2 166,0	1 845,5	1 842,0	2 529,5	2 014,5	1 535,0	5 928,5
1978	1 563,5	2 117,0	1 995,0	1 787,5	1 870,0	2 715,5	2 101,0	1 928,0	5 227,5
1979	1 621,5	2 156,0	1 930,0	1 796,0	1 937,5	2 295,5	2 121,0	1 842,5	5 321,5
1980	1 640,5	2 192,5	1 961,0	1 860,5	2 027,5	2 616,5	1 996,0	2 048,5	5 022,5
1981	1 599,5	2 091,5	1 762,0	1 773,5	1 737,5	2 043,5	1 799,5	1 789,5	4 869,0
1982	1 586,0	2 060,5	1 872,0	1 731,0	1 739,5	2 181,0	1 753,5	1 699,5	4 028,5
1983	1 588,0	1 963,0	1 921,0	1 660,0	1 667,5	1 824,5	1 505,0	1 999,5	3 877,0
1984	1 624,0	2 078,0	1 929,0	1 679,5	1 990,5	1 816,5	1 699,0	1 831,0	3 838,0
1985	1 706,5	2 171,0	1 912,0	1 724,5	2 045,0	1 604,0	1 817,0	1 551,0	3 912,5
1986	1 766,0	2 240,5	2 162,0	1 786,0	1 942,5	1 642,5	1 825,5	1 845,5	3 671,5
1987	1 806,5	2 340,0	2 011,0	1 748,0	2 077,0	1 837,0	2 011,0	1 678,5	3 708,0
1988	1 925,0	2 489,5	2 139,0	1 919,0	2 101,0	1 743,5	2 084,0	1 738,0	3 740,5
1989	1 983,0	2 491,5	2 354,5	1 938,5	2 144,0	1 573,5	2 120,5	1 634,5	3 405,0
1990	2 095,5	2 680,5	2 505,0	2 104,0	2 463,0	1 655,5	2 464,5	1 868,5	3 341,0
1991 <sup>3)</sup>	2 070,0	2 450,5	2 324,5	2 005,0	2 449,0	1 787,5	2 047,5	1 866,0	3 328,5
1992 <sup>4)</sup>	2 019,0	2 455,0	2 209,0	2 034,0	2 552,0	1 278,5	2 078,5	1 811,5	2 956,0
1993 <sup>4)</sup>	1 909,5	2 485,5	2 058,0	2 075,0	2 246,5	1 434,5	1 942,5	1 811,0	2 829,0
1994 <sup>4)</sup>	1 810,5	2 559,0	1 987,0	1 942,0	2 265,5	1 397,5	1 942,0	1 878,0	2 789,0
1995 <sup>4)</sup>	1 659,0	2 474,0	1 726,5	1 795,5	1 893,5	1 559,0	2 578,5	1 893,0	2 927,5
1996 <sup>4)</sup>	1 533,5	2 302,5	1 588,0	1 617,0	1 801,5	1 199,5	2 540,0	1 557,5	2 609,5
1997 <sup>4)</sup>	1 459,0	2 259,0	1 897,5	1 596,5	1 793,5	1 310,5	2 493,0	1 503,0	2 794,5
1998 <sup>4)</sup>	1 447,9	2 265,1	1 562,3	1 507,5	1 708,9	1 322,8	2 617,3	1 554,4	2 818,2
1999 <sup>4)</sup>	1 441,8	2 253,6	1 768,5	1 463,6	1 704,8	1 150,2	2 634,0	1 528,4	2 596,4
2000 <sup>4)</sup>	1 487,9	2 287,7	1 751,3	1 510,8	1 692,2	1 356,9	2 937,0	1 648,7	2 720,9

1) Barn födda av kvinnor under 20 år per 1 000 kvinnor i åldern 15-19 år.

2) Beräknat antal barn som 1 000 kvinnor får under hela sin reproduktionsperiod enligt aktuell fruktsamhet och under förutsättning att ingen dödlighet förekommer t o m 49 år.

3) Siffrorna reviderade. Endast folkbokförd befolkning ingår.

4) Endast folkbokförd befolkning ingår.

Tabell 3.17

**Åldersdifferentierade fruktsamhetstal efter moderns medborgarskap och civilstånd 2000**

Age-specific fertility rates by marital status of mother and citizenship of mother 2000

Moderns ålder	Moderns medborgarskapsland och civilstånd					
	Sverige		Övriga länder		Därav Finland	
	Gift	Ej gift	Gift	Ej gift	Gift	Ej gift
15-19 <sup>1)</sup>	249,5	5,6	278,0	11,7	307,7	13,9
20-24	202,7	34,9	263,0	47,4	243,9	44,5
25-29	198,2	82,3	192,1	65,6	181,7	62,3
30-34	119,7	80,3	140,2	69,0	137,0	76,4
35-39	42,7	41,2	73,1	33,6	55,1	32,5
40-44	6,5	8,3	16,0	8,6	13,2	5,0
45-49	0,3	0,4	0,8	0,7	0,4	0,7

1) Barn födda av kvinnor under 20 år per 1 000 kvinnor i åldern 15-19 år.

Endast folkbokförd befolkning ingår i tabellen. Flyktingar utan uppehållstillstånd ingår inte.



Tabell 3.18

**Levande födda och dödfödda efter moderns civilstånd samt brutto- och nettoreproduktionstal 1984 - 2000**  
 Live and still births by marital status of mother, gross reproduction rates and net reproduction rates 1984 - 2000

År	Levande födda					Dödfödda					Brutto- reproduk- tionstal	Netto- reproduk- tionstal <sup>1)</sup>
	Modern gift	Modern ej gift	Samt- liga	Därav		Modern gift	Modern ej gift	Samt- liga	Därav			
				Män	Kvinnor				Män	Kvinnor		
<b>Antal födda</b>												
1984	52 012	41 877	93 889	48 340	45 549	196	185	381	204	177	0,801	0,792
1985	52 823	45 640	98 463	50 748	47 715	199	189	388	188	200	0,840	0,828
1986	52 626	49 324	101 950	52 398	49 552	208	215	423	210	213	0,872	0,861
1987	52 481	52 218	104 699	53 565	51 134	195	217	412	206	206	0,898	0,886
1988	54 990	57 090	112 080	57 821	54 259	205	217	422	220	202	0,949	0,937
1989	55 946	60 077	116 023	59 683	56 340	191	232	423	216	207	0,979	0,967
1990	65 690	58 248	123 938	63 572	60 366	229	214	443	241	202	1,041	1,027
1991	64 108	59 629	123 737	63 729	60 008	220	244	464	234	230	1,027	1,014
1992	62 077	60 771	122 848	63 193	59 655	180	216	396	197	199	1,015	1,004
1993	58 509	59 489	117 998	60 329	57 669	201	199	400	203	197	0,976	0,965
1994	54 330	57 927	112 257	57 329	54 928	174	174	348	185	163	0,924	0,916
1995	48 653	54 769	103 422	53 214	50 208	180	170	350	182	168	0,843	0,836
1996	43 949	51 348	95 297	48 660	46 637	154	176	330	174	156	0,786	0,779
1997	41 557	48 945	90 502	46 511	43 991	127	187	314	149	165	0,740	0,734
1998	40 370	48 658	89 028	45 940	43 088	155	169	324	169	155	0,731	0,725
1999	39 422	48 751	88 173	45 230	42 943	145	194	339	176	163	0,732	0,726 <sup>2)</sup>
2000	40 404	50 037	90 441	46 620	43 821	153	202	355	177	178	0,750	0,744
<b>På 1 000 av medelfolkmängden</b>												
1984	6,24	5,02	11,26	5,80	5,46	0,02	0,02	0,05	0,02	0,02		
1985	6,33	5,47	11,79	6,08	5,71	0,02	0,02	0,05	0,02	0,02		
1986	6,29	5,89	12,18	6,26	5,92	0,02	0,03	0,05	0,03	0,03		
1987	6,25	6,22	12,47	6,38	6,09	0,02	0,03	0,05	0,02	0,02		
1988	6,52	6,77	13,29	6,85	6,43	0,02	0,03	0,05	0,03	0,02		
1989	6,59	7,07	13,66	7,03	6,63	0,02	0,03	0,05	0,03	0,02		
1990	7,68	6,81	14,48	7,43	7,05	0,03	0,03	0,05	0,03	0,02		
1991	7,44	6,92	14,36	7,40	6,96	0,03	0,03	0,05	0,03	0,03		
1992	7,16	7,01	14,17	7,29	6,88	0,02	0,02	0,05	0,02	0,02		
1993	6,71	6,82	13,53	6,92	6,61	0,02	0,02	0,05	0,02	0,02		
1994	6,19	6,60	12,78	6,53	6,26	0,02	0,02	0,04	0,02	0,02		
1995	5,51	6,20	11,72	6,03	5,69	0,02	0,02	0,04	0,02	0,02		
1996	4,97	5,81	10,78	5,50	5,28	0,02	0,02	0,04	0,02	0,02		
1997	4,70	5,53	10,23	5,26	4,97	0,01	0,02	0,04	0,02	0,02		
1998	4,56	5,50	10,06	5,19	4,87	0,02	0,02	0,04	0,02	0,02		
1999	4,45	5,50	9,95	5,10	4,85	0,02	0,02	0,04	0,02	0,02		
2000	4,55	5,63	10,18	5,25	4,93	0,02	0,02	0,04	0,02	0,02		

1) För samtliga år har respektive års livslängdstabell använts.

2) Korrigering har gjorts jämfört med 1999 års publicering.

Tabell 3.19

**Levande födda och dödfödda efter födelsemånad 1981-2000**

Live births and still births by month 1981-2000

Månad	Antal levande födda barn					Antal dödfödda barn								
	1981- 1985 <sup>1)</sup>	1986- 1990 <sup>1)</sup>	1991- 1995 <sup>1)</sup>	1996- 2000 <sup>1)</sup>	1998	1999	2000	1981- 1985 <sup>1)</sup>	1986- 1990 <sup>1)</sup>	1991- 1995 <sup>1)</sup>	1996- 2000 <sup>1)</sup>	1998	1999	2000
Januari	7 852	9 135	9 974	7 504	7 274	7 188	7 306	30	36	36	25	33	27	25
Februari	7 768	9 038	9 706	7 400	7 227	7 080	7 441	30	34	28	27	21	24	26
Mars	9 081	10 574	11 097	8 190	7 937	7 981	8 001	30	38	39	26	31	22	24
April	8 890	10 286	10 908	8 297	8 155	7 967	7 931	38	40	33	30	24	42	26
Maj	8 591	10 158	10 463	8 207	8 074	8 071	8 186	35	36	32	29	31	22	35
Juni	8 011	9 563	10 070	7 840	7 522	7 738	7 815	30	35	34	31	32	25	35
Juli	7 963	9 674	10 007	8 135	8 129	7 832	8 000	33	39	33	29	31	39	25
Augusti	7 853	9 418	9 728	7 858	7 930	7 595	7 768	33	39	37	29	24	28	35
September	7 721	9 266	9 208	7 404	7 463	7 207	7 490	31	30	32	23	22	27	30
Oktober	7 206	8 600	8 716	7 074	6 893	7 007	7 267	27	34	29	28	25	21	40
November	6 611	7 917	8 038	6 352	6 186	6 139	6 770	23	30	31	28	23	31	25
December	6 641	8 109	8 137	6 428	6 238	6 368	6 466	31	34	28	27	27	31	29
Hela året	94 188	111 738	116 052	90 688	89 028	88 173	90 441	371	425	392	332	324	339	355

1) Årligen.

Tabell 3.20

## Fruktksamhetstal, flerbörder och dödföddhet efter föräldrarnas ålder m.m. 2000

Fertility rates, multiple birth ratios and still birth rates by age of parents etc. 2000

Föräldrarnas ålder	Fördelning efter faderns ålder <sup>1)</sup>			Fördelning efter moderns ålder									Barn till ej gift moder per 1000 födda	Fler- börds- kvot <sup>3)</sup> Samt- liga
	Fruktksamhet			Fruktksamhet			Dödfödda			Dödföddkvot <sup>2)</sup>				
	Levande födda	Död- födda <sup>5)</sup>	Död- född- kvot <sup>2) 5)</sup>	Levande födda	Ej gift	Samt- liga	Gift	Ej gift	Samt- liga	Gift	Ej gift	Samt- liga		
15-19	1,9	0,0	0,0	266,1	5,9	7,1	0,0	0,0	0,0	0,0	0,0	0,0	833,5	17,2
20-24	21,9	0,0	1,6	228,2	35,6	47,3	0,6	0,1	0,2	2,5	4,0	3,6	705,7	15,7
25-29	74,9	0,2	2,4	197,0	81,4	106,7	0,7	0,2	0,3	3,5	2,6	3,0	595,9	26,5
30-34	98,0	0,4	4,4	122,2	79,6	97,3	0,5	0,4	0,4	4,0	4,7	4,3	478,4	41,2
35-39	60,1	0,3	5,5	45,5	40,7	43,1	0,2	0,2	0,2	4,3	5,0	4,6	463,0	49,4
40-44	24,2	0,1	5,9	7,2	8,3	7,7	0,1	0,1	0,1	7,6	10,8	9,1	462,1	29,1
45-49	8,1	0,0	1,0	0,3	0,4	0,3	0,0	0,0	0,0	0,0	0,0	0,0	435,6	59,4
50-54	2,3	0,0	0,0	0,0	0,0	0,0	0,0	0,0	0,0	0,0	0,0	0,0	0,0	0,0
55-59	0,7	0,0	0,0	0,0	0,0	0,0	0,0	0,0	0,0	0,0	0,0	0,0	0,0	0,0
60-64	0,2	0,0	0,0	0,0	0,0	0,0	0,0	0,0	0,0	0,0	0,0	0,0	0,0	0,0
Samtliga <sup>4)</sup>	31,2	0,1	3,9	57,4	39,1	45,6	0,2	0,2	0,2	3,8	4,0	3,9	553,3	33,2

1) Från och med 1998 ingår alla fäder oavsett civilstånd.

2) Dödfödda på 1 000 födda (levande och dödfödda).

3) I flerbörder födda på 1 000 födda (levande och dödfödda).

4) Samtliga barn inräknade, men fruktsamheten räknad endast på personer i åldern 15-49 år.

Tabell 3.21

Moderns medelålder, medianålder  
samt kvartilåldrar 1930 - 2000Mean, median and quartile age of mother  
1930 - 2000

År	Moderns ålder			
	Medel- ålder	Nedre kvartil- en	Media- nen	Övre kvartil- en
1930	29,4	24,2	28,8	34,2
1940	29,0	24,2	28,5	33,4
1950	28,6	23,8	28,1	32,9
1960	27,6	22,9	26,9	31,7
1970	26,4	22,8	25,7	29,3
1978	27,4	23,7	27,1	30,7
1979	27,7	24,0	27,4	31,0
1980	27,8	24,1	27,5	31,2
1981	28,0	24,2	27,6	31,4
1982	28,1	24,4	27,8	31,6
1983	28,3	24,5	27,9	31,7
1984	28,4	24,7	28,1	31,8
1985	28,5	24,7	28,2	31,9
1986	28,5	24,7	28,2	31,9
1987	28,5	24,7	28,2	31,9
1988	28,5	24,7	28,1	31,9
1989	28,5	24,7	28,1	31,9
1990	28,5	24,8	28,1	31,9
1991	28,6	25,0	28,2	32,0
1992	28,8	25,2	28,4	32,1
1993	28,8	25,4	28,6	32,2
1994	29,1	25,6	28,8	32,3
1995	29,3	25,7	29,0	32,5
1996	29,5	25,9	29,3	32,7
1997	29,6	26,1	29,5	32,9
1998	29,9	26,4	29,9	33,2
1999	30,0	26,6	30,0	33,4
2000	30,1	26,7	30,0	33,6

Tabell 3.22

Moderns medelålder och medianålder för första,  
andra och tredje barnet 1974 - 2000Mean and median age of mother for the first, second  
and third child 1974 - 2000

År	Moderns ålder					
	Första barnet		Andra barnet		Tredje barnet	
	Medel- ålder	Media- nen	Medel- ålder	Media- nen	Medel- ålder	Media- nen
1974	24,4	23,9	27,3	27,1	29,8	29,5
1975	24,5	24,2	27,4	27,2	30,0	29,8
1976	24,8	24,3	27,6	27,4	30,3	30,1
1977	24,9	24,5	27,7	27,5	30,5	30,3
1978	25,1	24,7	27,9	27,6	30,6	30,4
1979	25,3	24,9	28,1	27,9	30,8	30,8
1980	25,5	25,0	28,3	28,0	31,0	31,0
1981	25,6	25,1	28,4	28,2	31,1	31,1
1982	25,7	25,3	28,6	28,3	31,3	31,3
1983	25,9	25,4	28,6	28,3	31,4	31,3
1984	26,0	25,6	28,7	28,4	31,5	31,4
1985	26,1	25,6	28,8	28,5	31,5	31,3
1986	26,1	25,6	28,9	28,6	31,5	31,4
1987	26,2	25,7	28,9	28,7	31,6	31,5
1988	26,2	25,6	28,9	28,6	31,6	31,4
1989	26,2	25,7	28,9	28,5	31,6	31,4
1990	26,3	25,8	28,8	28,4	31,5	31,4
1991	26,5	26,0	28,9	28,4	31,5	31,3
1992	26,7	26,3	29,0	28,6	31,4	31,3
1993	27,0	26,7	29,1	28,7	31,4	31,2
1994	27,2	26,9	29,3	28,9	31,5	31,2
1995	27,3	27,1	29,5	29,2	31,6	31,4
1996	27,5	27,3	29,8	29,6	31,8	31,6
1997	27,7	27,5	30,0	29,8	31,9	31,9
1998	28,0	27,8	30,2	30,2	32,3	32,3
1999	28,2	28,0	30,4	30,3	32,4	32,4
2000	28,2	28,1	30,6	30,5	32,7	32,8

Tabell 3.23

## Levande födda efter föräldrarnas ålder och familjeförhållanden 2000

Live births by age and family status of parents 2000

Föräldrarnas ålder	Moderns familjeförhållanden				Faderns familjeförhållanden			
	Gift	Sambo	Ensam- stående	Summa	Gift	Sambo	Ensam- stående	Summa
13	0	0	4	4	0	0	0	0
14	0	0	5	5	0	0	3	3
15	0	6	20	26	0	0	4	4
16	3	18	66	87	1	1	19	21
17	9	87	162	258	1	12	54	67
18	55	178	215	448	12	37	73	122
19	223	402	289	914	32	112	119	263
20	362	666	362	1 390	67	210	159	436
21	534	1 003	368	1 905	112	393	215	720
22	639	1 234	327	2 200	208	613	213	1 034
23	835	1 669	357	2 861	287	982	258	1 527
24	1 171	2 129	376	3 676	484	1 237	283	2 004
25	1 506	2 817	405	4 728	647	1 890	343	2 880
26	1 983	3 310	464	5 757	980	2 392	293	3 665
27	2 559	3 459	381	6 399	1 369	2 777	343	4 489
28	3 147	3 485	458	7 090	1 878	3 049	333	5 260
29	3 379	3 367	398	7 144	2 392	3 324	363	6 079
30	3 436	2 987	419	6 842	2 729	3 102	348	6 179
31	3 297	2 768	390	6 455	3 114	3 129	334	6 577
32	3 255	2 522	374	6 151	3 269	2 932	370	6 571
33	3 141	2 341	392	5 874	3 182	2 814	346	6 342
34	2 600	1 909	327	4 836	3 025	2 430	325	5 780
35	2 294	1 604	347	4 245	2 901	2 189	330	5 420
36	1 728	1 199	282	3 209	2 396	1 713	310	4 419
37	1 294	933	208	2 435	2 023	1 290	260	3 573
38	1 011	665	188	1 864	1 712	1 079	232	3 023
39	701	473	160	1 334	1 456	829	201	2 486
40	514	300	111	925	1 219	715	166	2 100
41	294	193	79	566	997	582	115	1 694
42	191	135	35	361	761	433	108	1 302
43	130	71	43	244	650	401	87	1 138
44	56	31	20	107	522	281	90	893
45	27	18	6	51	429	224	70	723
46	16	8	4	28	304	179	54	537
47	4	3	0	7	268	151	38	457
48	7	0	0	7	194	121	41	356
49	1	1	2	4	178	90	25	293
50	2	0	1	3	118	68	32	218
51	0	0	0	0	109	44	13	166
52	0	0	0	0	87	34	19	140
53	0	0	0	0	68	39	18	125
54	0	0	1	1	52	23	12	87
55	0	0	0	0	45	18	12	75
56	0	0	0	0	31	8	10	49
57	0	0	0	0	20	14	5	39
58	0	0	0	0	18	6	5	29
59	0	0	0	0	10	9	3	22
60	0	0	0	0	9	6	3	18
61	0	0	0	0	8	3	0	11
62	0	0	0	0	5	2	2	9
63	0	0	0	0	4	0	1	5
64	0	0	0	0	3	1	1	5
65-	0	0	0	0	6	3	2	11
Ålder okänd	0	0	0	0	12	0	983	995
Summa	40 404	41 991	8 046	90 441	40 404	41 991	8 046	90 441

Sambo=vid födelsen är båda föräldrarna folkbokförda på samma fastighet

Ensamstående=vid födelsen är föräldrarna folkbokförda på olika fastigheter eller avisering saknas om faderskapet

Tabell 3.24

## Levande födda av gifta, samboende och ensamstående föräldrar efter båda föräldrarnas ålder 2000

Live births by married, cohabiting and single parents by age of both parents 2000

Faderns ålder	Moderns ålder							Summa
	- 19	20 - 24	25 - 29	30 - 34	35 - 39	40 - 44	45 -	
<b>Gifta föräldrar</b>								
- 19	14	24	6	2	0	0	0	46
20 - 24	121	747	231	49	8	2	0	1 158
25 - 29	92	1 410	4 498	1 106	146	14	0	7 266
30 - 34	48	850	5 399	7 822	1 129	70	1	15 319
35 - 39	11	354	1 716	4 925	3 212	260	10	10 488
40 - 44	4	94	481	1 310	1 758	488	14	4 149
45 - 49	0	36	157	378	535	249	18	1 373
50 - 54	0	14	62	103	172	74	9	434
55 - 59	0	7	19	22	53	21	2	124
60 - 64	0	1	3	7	12	4	2	29
65 -	0	0	0	1	2	3	0	6
Ålder okänd	0	4	2	4	1	0	1	12
Summa	290	3 541	12 574	15 729	7 028	1 185	57	40 404
<b>Samboförhållande</b>								
- 19	104	52	6	0	0	0	0	162
20 - 24	388	2 191	705	118	33	0	0	3 435
25 - 29	145	3 209	7 854	1 866	340	18	0	13 432
30 - 34	39	935	5 974	6 161	1 197	99	2	14 407
35 - 39	12	238	1 481	3 227	1 961	178	3	7 100
40 - 44	2	47	304	851	942	256	10	2 412
45 - 49	1	17	84	224	304	130	5	765
50 - 54	0	10	21	64	70	37	6	208
55 - 59	0	2	6	12	22	10	3	55
60 - 64	0	0	3	3	3	2	1	12
65 -	0	0	0	1	2	0	0	3
Ålder okänd	0	0	0	0	0	0	0	0
Summa	691	6 701	16 438	12 527	4 874	730	30	41 991
<b>Ensamstående föräldrar</b>								
- 19	210	57	4	1	1	0	0	273
20 - 24	297	600	171	43	15	2	0	1 128
25 - 29	100	540	657	288	82	8	0	1 675
30 - 34	24	229	612	594	234	27	3	1 723
35 - 39	6	91	305	490	370	68	3	1 333
40 - 44	5	18	85	192	204	61	1	566
45 - 49	1	6	23	56	93	46	3	228
50 - 54	0	1	10	20	40	21	2	94
55 - 59	0	1	2	13	7	11	1	35
60 - 64	0	0	0	0	4	3	0	7
65 -	0	0	1	0	0	1	0	2
Ålder okänd	118	247	236	205	135	40	1	982
Summa	761	1 790	2 106	1 902	1 185	288	14	8 046

Sambo=vid födelsen är båda föräldrarna folkbokförda på samma fastighet

Ensamstående=vid födelsen är föräldrarna folkbokförda på olika fastigheter eller avisering saknas om faderskapet

Tabell 3.25

## Legala aborter efter kvinnans ålder och antal tidigare förlossningar 1991-2000

Legal abortions by age of woman and number of previous births 1991-2000

Ålder	1991	1992	1993	1994	1995	1996	1997	1998	1999	2000
<b>Absoluta tal</b>										
- 14	158	140	162	127	128	137	134	143	159	216
15 - 19	5 994	5 198	4 677	4 350	4 067	4 225	4 240	4 390	4 514	5 001
20 - 24	9 250	8 768	8 533	8 030	7 547	7 720	7 256	6 911	6 788	6 849
25 - 29	7 971	8 089	8 167	7 602	7 407	7 421	7 007	6 765	6 573	6 559
30 - 34	5 869	5 988	6 227	5 974	6 164	6 496	6 568	6 463	6 393	5 928
35 - 39	4 136	4 283	4 195	4 143	4 157	4 246	4 341	4 416	4 438	4 543
40 - 44	2 130	2 124	1 919	1 849	1 736	1 668	1 686	1 756	1 665	1 665
45 -	280	259	289	218	235	204	201	164	182	157
Samtliga	35 788	34 849	34 169	32 293	31 441	32 117	31 433	31 008	30 712	30 980
<b>Per 1 000 av medelfolkmängden</b>										
15 - 19	22,06	19,62	18,13	17,25	16,37	17,15	17,28	17,89	18,38	20,30
20 - 24	31,77	30,53	29,97	28,11	26,40	27,48	26,55	26,05	26,28	26,93
25 - 29	26,29	26,00	25,91	24,28	24,13	24,66	23,68	23,14	22,52	22,48
30 - 34	20,89	21,31	21,93	20,44	20,39	20,92	20,71	20,18	20,19	19,12
35 - 39	14,42	14,93	14,63	14,42	14,47	14,85	15,22	15,37	15,09	14,97
40 - 44	6,72	6,89	6,38	6,28	5,98	5,77	5,83	6,09	5,79	5,79
45 - 49	0,91	0,81	0,88	0,67	0,72	0,64	0,65	0,55	0,62	0,54
Samlad abortkvot <sup>1)</sup>	615,3	600,5	589,2	557,2	542,3	557,4	549,622	546,367	544,36	550,7
Aborter per 1 000 levande födda	289,2	283,7	289,6	287,7	304,0	337,0	347,3	348,3	348,3	342,5
<b>Antal tidigare förlossningar</b>										
0	14 063	15 873	15 202	14 337	13 994	14 577	14 059	14 100	14 301	14 936
1	6 232	6 154	5 923	5 749	5 417	5 466	5 466	5 245	5 149	5 081
2	7 556	7 513	7 784	7 381	7 249	7 340	7 128	7 189	6 846	6 541
3	3 308	3 576	3 491	3 162	3 213	3 209	3 242	3 124	2 933	2 870
4	904	1 044	1 046	995	923	975	963	909	897	836
5	228	311	270	264	309	256	259	280	230	249
6 -	103	161	158	117	152	128	114	125	153	136
Okänt	3 394	217	295	288	184	166	202	36	203	331
Samtliga	35 788	34 849	34 169	32 293	31 441	32 117	31 433	31 008	30 712	30 980

1) Med den samlade legala abortkvoten avses det antal legala aborter som 1 000 kvinnor genomgår under hela sin reproduktionsperiod under förutsättning av att kalenderårets legala abortfrekvenser gäller och att ingen av kvinnorna avlider före 50 års ålder.



## 4 Döda

### Männens medellivslängd ökar snabbare än kvinnornas

År 2000 var kvinnornas medellivslängd 82,03 år och männens 77,38 år. Jämfört med 1999 ökade kvinnornas medellivslängd med 0,13 år medan männens ökade med 0,36. Redan på 1980-talet började avståndet mellan män och kvinnor att minska. Internationellt sett är medellivslängden mycket hög i Sverige. Det är bara Japan som har högre medellivslängd för både män och kvinnor.

Under år 2000 avled 93 461 personer, vilket är 1 441 färre än 1999. Det allmänna dödstalet (antalet döda per 1 000 av folkmängden) var 10,5 för år 2000 jämfört med 10,7 år 1999.

Spädbarnsdödligheten (antalet barn som dör under första levnadsåret) är mycket låg i Sverige - troligen lägst bland alla världens länder. Under 2000 blev spädbarnsdödligheten så låg som 3,4 per 1 000 levande födda.

### Definitioner och begrepp

#### Döda

Dödsfall registreras där den döde var folkbokförd eller, om han inte var bokförd någonstans eller obefintlig, där dödsfallet skedde eller kroppen anträffades. I denna rapport redovisas uppgifter enbart om döda som vid dödsfallet var folkbokförda.

### Livslängdstabeller

Vid framställning av livslängdstablerna har följande formel använts för beräkning av de observerade dödsriskerna:

$$q_x^t = \frac{D_x^t}{M_x^t + d_x^t}$$

där  $D_x$  är döda  $x$ -åringar,  $M_x$  är risktiden i åldern  $x$  år och  $d_x$  är det antal döda  $x$ -åringar vilka under kalenderåret (femårsperioden)  $t$  avlidit efter sin födelsedag.

För 0-åringar har dödsrisken bestämts enligt:

$$q_o^t = \frac{D_o^t}{F^t}$$

där  $F$  är antalet levande födda.

I åldrarna 91 år och däröver har de i livslängdstablerna använda dödsriskerna beräknats genom utjämning av observerade risker. Till och med 1986 baserades denna utjämning på Wittsteins formel. Eftersom metoden visade sig överskatta dödsriskerna i de högsta åldrarna har en ny utjämningsmetod utarbetats. (Martinelle, S (1987): A Generalized Perks Formula for Old Age Mortality, R&D Report, Statistics Sweden)

Jämförelse mellan de olika metoderna redovisas i Befolkningsförändringar del 3 åren 1987, 1988 och 1989.

**Diagram 5**  
**Antal döda 1940 - 2000**  
Number of deaths 1940 - 2000

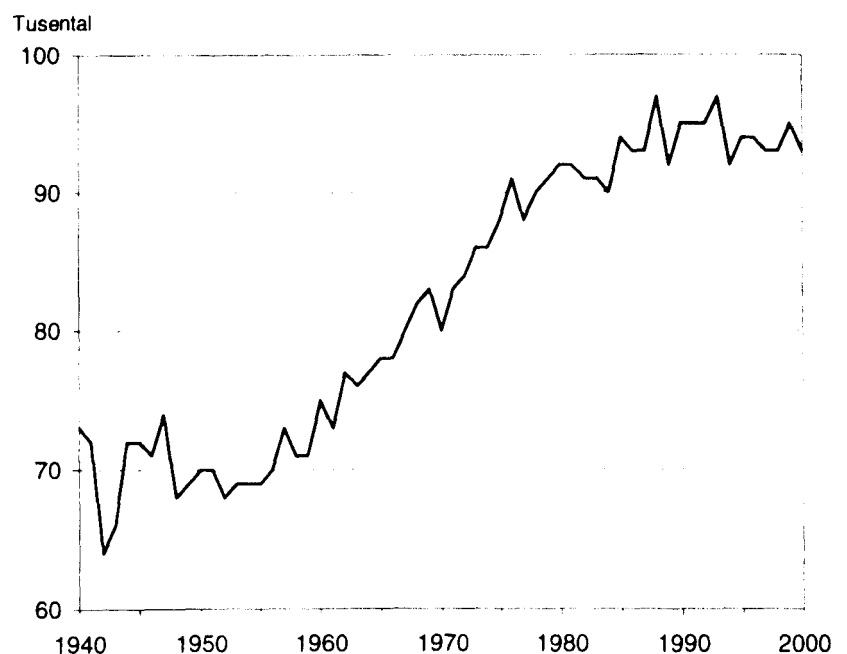

Tabell 4.1

## Döda efter kön, ålder och civilstånd länsvis m.m. 2000

Deaths by sex, age and marital status by county etc. 2000

Kön Län	Ålder													
	under 1 dag	1-6 dagar	7-27 dagar	28 dag.- 11 mån.	Summa under 1 år	1-4	5-9	10-14	15-19	20-24	25-29	30-34	35-39	40-44
<b>Män</b>														
Län														
Stockholms län	9	12	10	17	48	8	6	4	25	46	59	53	69	97
Uppsala län	1	2	2	0	5	0	1	0	6	8	5	4	10	14
Södermanlands län	1	2	1	3	7	1	1	0	5	4	4	8	4	14
Ostergötlands län	1	2	1	0	4	0	1	3	5	3	6	10	16	29
Jönköpings län	2	4	1	2	9	0	1	4	4	6	6	6	13	16
Kronobergs län	1	0	1	1	3	0	1	1	1	4	6	3	5	5
Kalmar län	2	2	1	2	7	0	0	2	1	6	4	5	10	12
Götlands län	0	0	0	2	2	0	0	0	1	4	1	0	1	4
Blekinge län	2	0	0	0	2	0	1	0	2	5	4	3	6	9
Skåne län	4	10	3	6	23	2	3	3	20	33	39	42	44	55
Hallands län	0	1	2	1	4	3	2	0	4	4	5	13	6	13
Västra Götalands län	4	8	8	9	29	5	5	7	23	31	31	46	57	69
Värmlands län	0	1	0	2	3	1	1	3	3	9	5	8	6	10
Orebro län	1	1	1	1	4	1	0	0	4	5	5	5	9	13
Västmanlands län	0	2	2	1	5	0	1	1	2	5	4	4	12	17
Dalarnas län	1	3	1	1	6	0	1	4	3	0	7	7	7	15
Gävleborgs län	2	1	0	3	6	0	1	2	2	6	10	7	3	14
Västernorrlands län	1	0	0	3	4	3	0	3	2	6	5	6	5	13
Jämtlands län	1	0	0	0	1	0	1	3	1	0	4	6	9	8
Västerbottens län	3	0	0	3	6	0	1	1	3	6	7	7	9	13
Norrbotens län	1	1	1	5	8	1	2	0	6	10	5	3	13	15
Hela riket	37	52	35	62	186	25	30	41	123	201	222	246	314	455
Storstadsområden														
Stor-Stockholm	9	9	10	17	45	8	6	4	19	42	53	49	63	85
Stor-Göteborg	3	3	7	6	19	0	2	4	10	17	22	28	25	32
Stor-Malmö	4	4	2	2	12	0	2	2	6	15	25	16	24	30
Riksområden														
Stockholm	9	12	10	17	48	8	6	4	25	46	59	53	69	97
Ostra mellansverige	4	9	7	5	25	2	4	4	22	25	24	31	51	87
Småland med öarna	5	6	3	7	21	0	2	7	7	20	17	14	29	37
Sydsverige	6	10	3	6	25	2	4	3	22	38	43	45	50	64
Västsverige	4	9	10	10	33	8	7	7	27	35	36	59	63	82
Norra mellansverige	3	5	1	6	15	1	3	9	8	15	22	22	16	39
Mellersta Norrland	2	0	0	3	5	3	1	6	3	6	9	12	14	21
Ovre Norrland	4	1	1	8	14	1	3	1	9	16	12	10	22	28



45-49	50-54	55-59	60-64	65-69	70-74	75-79	80-84	85-89	90-94	95-	Civilstånd				Samtliga
											Ogifta	Gifta	Ankl. och änkor	Från- skilda	
149	277	397	439	585	875	1 278	1 270	1 154	540	139	1 210	3 630	1 478	1 200	7 518
25	40	55	67	80	122	187	255	182	90	32	193	583	279	133	1 188
24	50	64	78	110	170	235	256	233	103	29	187	694	327	192	1 400
35	68	69	106	137	228	360	400	385	188	57	331	1 040	510	229	2 110
20	49	65	61	124	211	316	346	344	157	48	301	940	422	143	1 806
15	24	28	43	65	91	152	193	187	107	36	198	461	212	99	970
19	34	50	66	102	177	253	266	256	119	32	264	710	301	146	1 421
9	8	12	16	26	42	61	70	43	17	7	63	164	50	47	324
13	17	31	49	63	100	140	163	154	85	20	161	399	211	96	867
106	149	247	293	438	708	1 023	1 060	943	464	125	937	2 927	1 222	734	5 820
20	43	48	79	93	140	265	297	234	137	35	243	777	291	134	1 445
115	227	285	392	549	852	1 290	1 474	1 231	653	154	1 346	3 624	1 648	907	7 525
28	49	61	77	130	217	318	356	286	145	37	320	822	411	200	1 753
29	32	58	76	82	170	285	336	285	131	31	245	784	363	169	1 561
25	49	55	79	99	146	230	274	215	104	23	204	670	304	172	1 350
28	36	57	73	102	175	308	318	288	144	35	299	744	375	196	1 614
34	49	61	98	153	204	307	363	282	137	34	301	866	401	205	1 773
16	27	65	70	108	187	277	307	272	127	33	267	748	368	153	1 536
10	14	28	36	57	91	150	196	157	63	16	211	365	194	81	851
26	39	40	71	107	157	265	282	221	97	21	256	687	314	122	1 379
25	42	47	83	123	199	268	270	216	108	20	280	698	315	171	1 464
771	1 323	1 823	2 352	3 333	5 262	7 968	8 752	7 568	3 716	964	7 817	22 333	9 996	5 529	45 675
126	250	358	406	501	765	1 130	1 133	1 036	480	122	1 071	3 218	1 307	1 085	6 681
67	117	145	198	249	414	639	669	521	255	65	571	1 696	725	506	3 498
42	56	119	130	197	288	429	402	352	170	48	350	1 198	489	328	2 365
149	277	397	439	585	875	1 278	1 270	1 154	540	139	1 210	3 630	1 478	1 200	7 518
138	239	301	406	508	836	1 297	1 521	1 300	616	172	1 160	3 771	1 783	895	7 609
63	115	155	186	317	521	782	875	830	400	123	826	2 275	985	435	4 521
119	166	278	342	501	808	1 163	1 223	1 097	549	145	1 098	3 326	1 433	830	6 687
135	270	333	471	642	992	1 555	1 771	1 465	790	189	1 589	4 401	1 939	1 041	8 970
90	134	179	248	385	596	933	1 037	856	426	106	920	2 432	1 187	601	5 140
26	41	93	106	165	278	427	503	429	190	49	478	1 113	562	234	2 387
51	81	87	154	230	356	533	552	437	205	41	536	1 385	629	293	2 843

**Tabell 4.1 (forts)**  
**Döda efter kön, ålder och civilstånd länsvis m.m. 2000**

Kön	Ålder													
	under 1 dag	1-6 dagar	7-27 dagar	28 dag.- 11 mån.	Summa under 1 år	1-4	5-9	10-14	15-19	20-24	25-29	30-34	35-39	40-44
<b>Kvinnor</b>														
Län														
Stockholms län	5	7	7	8	27	5	7	11	10	11	18	25	44	63
Uppsala län	2	3	0	0	5	1	1	2	3	3	4	2	5	6
Södermanlands län	1	0	0	1	2	0	1	0	1	2	2	1	8	5
Ostergötlands län	1	3	1	0	5	1	1	1	0	4	3	5	5	17
Jönköpings län	0	1	1	2	4	0	2	0	4	3	3	2	7	4
Kronobergs län	0	0	1	0	1	0	0	0	2	0	1	2	4	6
Kalmar län	3	2	1	0	6	0	1	4	2	4	0	2	6	5
Gotlands län	0	0	1	1	2	0	1	0	1	0	1	1	2	5
Blekinge län	0	0	0	1	1	0	0	0	0	0	0	1	2	3
Skåne län	3	2	1	3	9	2	3	3	7	6	16	12	25	38
Hallands län	1	0	1	2	4	2	0	1	2	0	0	3	5	6
Västra Götalands län	4	3	3	1	11	5	3	2	6	10	7	11	31	37
Värmlands län	1	2	1	1	5	0	0	0	4	1	0	5	13	14
Orebro län	4	1	0	3	8	2	1	1	1	2	4	2	4	12
Västmanlands län	1	2	2	0	5	0	4	0	5	4	3	4	12	8
Dalarnas län	1	1	0	2	4	0	0	4	1	3	2	3	6	8
Gävleborgs län	0	2	0	3	5	0	0	2	0	1	2	0	7	12
Västernorrlands län	0	0	0	1	1	1	1	1	4	1	1	2	2	4
Jämtlands län	0	2	1	1	4	0	1	0	1	2	2	0	3	3
Västerbottens län	0	5	2	2	9	1	0	2	1	4	4	3	1	7
Norrbottnens län	0	0	1	4	5	1	0	2	2	2	2	1	7	6
Hela riket	27	36	24	36	123	21	27	36	57	63	75	87	199	269
<b>Storstadsområden</b>														
Stor-Stockholm	4	6	6	8	24	4	7	7	9	10	17	23	40	58
Stor-Göteborg	2	1	2	1	6	2	2	1	5	2	3	3	23	24
Stor-Malmö	0	1	1	2	4	1	2	2	2	3	10	5	10	22
<b>Riksområden</b>														
Stockholm	5	7	7	8	27	5	7	11	10	11	18	25	44	63
Ostra mellansverige	9	9	3	4	25	4	8	4	10	15	16	14	34	48
Småland med öarna	3	3	4	3	13	0	4	4	9	7	5	7	19	20
Sydsverige	3	2	1	4	10	2	3	3	7	6	16	13	27	41
Västsverige	5	3	4	3	15	7	3	3	8	10	7	14	36	43
Norra mellansverige	2	5	1	6	14	0	0	6	5	5	4	8	26	34
Mellersta Norrland	0	2	1	2	5	1	2	1	5	3	3	2	5	7
Övre Norrland	0	5	3	6	14	2	0	4	3	6	6	4	8	13

45-49	50-54	55-59	60-64	65-69	70-74	75-79	80-84	85-89	90-94	95-	Civilstånd				Samtliga
											Ogifta	Gifta	Ankl. och änkor	Från- skilda	
89	179	278	272	355	598	1 137	1 454	1 754	1 395	560	1 075	1 549	4 288	1 380	8 292
12	22	36	43	55	64	146	233	262	222	105	138	260	720	114	1 232
14	26	44	46	61	110	205	295	323	220	88	114	319	856	165	1 454
22	43	54	72	114	157	286	429	555	387	129	237	534	1 312	207	2 290
21	36	43	68	68	124	239	318	445	296	140	222	396	1 075	134	1 827
14	13	26	27	46	56	130	181	215	173	94	123	211	588	69	991
12	17	35	40	63	107	182	272	368	235	97	156	326	869	107	1 458
3	12	10	14	20	22	45	60	63	54	23	45	72	196	26	339
12	14	21	29	44	77	100	161	215	136	44	83	206	507	64	860
55	113	162	212	282	468	746	1 161	1 367	1 112	450	705	1 339	3 514	691	6 249
19	20	39	42	61	94	145	241	311	233	86	165	308	727	114	1 314
76	147	209	250	308	559	1 021	1 484	1 890	1 384	544	956	1 628	4 612	799	7 995
12	26	51	51	75	120	238	370	387	278	104	194	339	1 057	164	1 754
16	40	39	41	67	125	234	336	388	257	117	169	363	1 022	143	1 697
16	19	37	40	71	125	192	287	316	206	78	122	322	818	170	1 432
11	28	43	56	71	118	229	405	398	299	103	186	352	1 079	175	1 792
27	26	33	59	81	146	230	370	395	287	110	182	343	1 089	179	1 793
14	25	36	46	80	148	229	305	369	268	80	169	362	957	130	1 618
7	11	15	29	30	50	114	177	177	116	51	111	138	470	74	793
18	30	42	33	63	104	202	266	294	141	63	161	269	771	87	1 288
21	28	19	38	70	110	195	272	273	182	82	137	269	801	111	1 318
491	875	1 272	1 508	2 085	3 482	6 245	9 077	10 765	7 881	3 148	5 450	9 905	27 328	5 103	47 786
84	160	246	241	323	543	1 052	1 318	1 608	1 285	518	1 003	1 404	3 884	1 286	7 577
49	78	117	124	144	259	491	695	836	642	274	424	766	2 112	478	3 780
23	53	67	99	127	210	296	455	578	483	207	316	553	1 425	365	2 659
89	179	278	272	355	598	1 137	1 454	1 754	1 395	560	1 075	1 549	4 288	1 380	8 292
80	150	210	242	368	581	1 063	1 580	1 844	1 292	517	780	1 798	4 728	799	8 105
50	78	114	149	197	309	596	831	1 091	758	354	546	1 005	2 728	336	4 615
67	127	183	241	326	545	846	1 322	1 582	1 248	494	788	1 545	4 021	755	7 109
95	167	248	292	369	653	1 166	1 725	2 201	1 617	630	1 121	1 936	5 339	913	9 309
50	80	127	166	227	384	697	1 145	1 180	864	317	562	1 034	3 225	518	5 339
21	36	51	75	110	198	343	482	546	384	131	280	500	1 427	204	2 411
39	58	61	71	133	214	397	538	567	323	145	298	538	1 572	198	2 606

**Tabell 4.1 (forts)**  
**Döda efter kön, ålder och civilstånd länsvis m.m. 2000**

Kön	Ålder													
	under 1 dag	1-6 dagar	7-27 dagar	28 dag.- 11 mån.	Summa 1 år	1-4	5-9	10-14	15-19	20-24	25-29	30-34	35-39	40-44
<b>Båda könen</b>														
<b>Län</b>														
Stockholms län	14	19	17	25	75	13	13	15	35	57	77	78	113	160
Uppsala län	3	5	2	0	10	1	2	2	9	11	9	6	15	20
Södermanlands län	2	2	1	4	9	1	2	0	6	6	6	9	12	19
Ostergötlands län	2	5	2	0	9	1	2	4	5	7	9	15	21	46
Jönköpings län	2	5	2	4	13	0	3	4	8	9	9	8	20	20
Kronobergs län	1	0	2	1	4	0	1	1	3	4	7	5	9	11
Kalmar län	5	4	2	2	13	0	1	6	3	10	4	7	16	17
Gotlands län	0	0	1	3	4	0	1	0	2	4	2	1	3	9
Blekinge län	2	0	0	1	3	0	1	0	2	5	4	4	8	12
Skåne län	7	12	4	9	32	4	6	6	27	39	55	54	69	93
Hallands län	1	1	3	3	8	5	2	1	6	4	5	16	11	19
Västra Götalands län	8	11	11	10	40	10	8	9	29	41	38	57	88	106
Värmlands län	1	3	1	3	8	1	1	3	7	10	5	13	19	24
Orebro län	5	2	1	4	12	3	1	1	5	7	9	7	13	25
Västmanlands län	1	4	4	1	10	0	5	1	7	9	7	8	24	25
Dalarnas län	2	4	1	3	10	0	1	8	4	3	9	10	13	23
Gävleborgs län	2	3	0	6	11	0	1	4	2	7	12	7	10	26
Västernorrlands län	1	0	0	4	5	4	1	4	6	7	6	8	7	17
Jämtlands län	1	2	1	1	5	0	2	3	2	2	6	6	12	11
Västerbottens län	3	5	2	5	15	1	1	3	4	10	11	10	10	20
Norrbottnens län	1	1	2	9	13	2	2	2	8	12	7	4	20	21
Hela riket	64	88	59	98	309	46	57	77	180	264	297	333	513	724
<b>Storstadsområden</b>														
Stor-Stockholm	13	15	16	25	69	12	13	11	28	52	70	72	103	143
Stor-Göteborg	5	4	9	7	25	2	4	5	15	19	25	31	48	56
Stor-Malmö	4	5	3	4	16	1	4	4	8	18	35	21	34	52
<b>Riksområden</b>														
Stockholm	14	19	17	25	75	13	13	15	35	57	77	78	113	160
Ostra mellansverige	13	18	10	9	50	6	12	8	32	40	40	45	85	135
Småland med barna	8	9	7	10	34	0	6	11	16	27	22	21	48	57
Sydsverige	9	12	4	10	35	4	7	6	29	44	59	58	77	105
Västsverige	9	12	14	13	48	15	10	10	35	45	43	73	99	125
Norra mellansverige	5	10	2	12	29	1	3	15	13	20	26	30	42	73
Mellersta Norrland	2	2	1	5	10	4	3	7	8	9	12	14	19	28
Ovre Norrland	4	6	4	14	28	3	3	5	12	22	18	14	30	41

45-49	50-54	55-59	60-64	65-69	70-74	75-79	80-84	85-89	90-94	95-	Civilstånd				Samtliga
											Ogifta	Gifta	Ankl. och änkor	Från- skilda	
238	456	675	711	940	1 473	2 415	2 724	2 908	1 935	699	2 285	5 179	5 766	2 580	15 810
37	62	91	110	135	186	333	488	444	312	137	331	843	999	247	2 420
38	76	108	124	171	280	440	551	556	323	117	301	1 013	1 183	357	2 854
57	111	123	178	251	385	646	829	940	575	186	568	1 574	1 822	436	4 400
41	85	108	129	192	335	555	664	789	453	188	523	1 336	1 497	277	3 633
29	37	54	70	111	147	282	374	402	280	130	321	672	800	168	1 961
31	51	85	106	165	284	435	538	624	354	129	420	1 036	1 170	253	2 879
12	20	22	30	46	64	106	130	106	71	30	108	236	246	73	663
25	31	52	78	107	177	240	324	369	221	64	244	605	718	160	1 727
161	262	409	505	720	1 176	1 769	2 221	2 310	1 576	575	1 642	4 266	4 736	1 425	12 069
39	63	87	121	154	234	410	538	545	370	121	408	1 085	1 018	248	2 759
191	374	494	642	857	1 411	2 311	2 958	3 121	2 037	698	2 302	5 252	6 260	1 706	15 520
40	75	112	128	205	337	556	726	673	423	141	514	1 161	1 468	364	3 507
45	72	97	117	149	295	519	672	673	388	148	414	1 147	1 385	312	3 258
41	68	92	119	170	271	422	561	531	310	101	326	992	1 122	342	2 782
39	64	100	129	173	293	537	723	686	443	138	485	1 096	1 454	371	3 406
61	75	94	157	234	350	537	733	677	424	144	483	1 209	1 490	384	3 566
30	52	101	116	188	335	506	612	641	395	113	436	1 110	1 325	283	3 154
17	25	43	65	87	141	264	373	334	179	67	322	503	664	155	1 644
44	69	82	104	170	261	467	548	515	238	84	417	956	1 085	209	2 667
46	70	66	121	193	309	463	542	489	290	102	417	967	1 116	282	2 782
1 262	2 198	3 095	3 860	5 418	8 744	14 213	17 829	18 333	11 597	4 112	13 267	32 238	37 324	10 632	93 461
210	410	604	647	824	1 308	2 182	2 451	2 644	1 765	640	2 074	4 622	5 191	2 371	14 258
116	195	262	322	393	673	1 130	1 364	1 357	897	339	995	2 462	2 837	984	7 278
65	109	186	229	324	498	725	857	930	653	255	666	1 751	1 914	693	5 024
238	456	675	711	940	1 473	2 415	2 724	2 908	1 935	699	2 285	5 179	5 766	2 580	15 810
218	389	511	648	876	1 417	2 360	3 101	3 144	1 908	689	1 940	5 569	6 511	1 694	15 714
113	193	269	335	514	830	1 378	1 706	1 921	1 158	477	1 372	3 280	3 713	771	9 136
186	293	461	583	827	1 353	2 009	2 545	2 679	1 797	639	1 886	4 871	5 454	1 585	13 796
230	437	581	763	1 011	1 645	2 721	3 496	3 666	2 407	819	2 710	6 337	7 278	1 954	18 279
140	214	306	414	612	980	1 630	2 182	2 036	1 290	423	1 482	3 466	4 412	1 119	10 479
47	77	144	181	275	476	770	985	975	574	180	758	1 613	1 989	438	4 798
90	139	148	225	363	570	930	1 090	1 004	528	186	834	1 923	2 201	491	5 449

Tabell 4.2

## Döda efter kön, ålder och civilstånd 2000

Deaths by sex, age and marital status 2000

Ålder	Samtliga därav efter										
	Kön		Civilstånd								
	Män	Kvinnor	Ogifta		Giftna		Ankor och Anklingar		Frånskilda		
Män			Kvinnor	Män	Kvinnor	Män	Kvinnor	Män	Kvinnor	Män	Kvinnor
0	309	186	123	186	123	0	0	0	0	0	0
1	20	13	7	13	7	0	0	0	0	0	0
2	10	4	6	4	6	0	0	0	0	0	0
3	6	4	2	4	2	0	0	0	0	0	0
4	10	4	6	4	6	0	0	0	0	0	0
5	7	3	4	3	4	0	0	0	0	0	0
6	17	6	11	6	11	0	0	0	0	0	0
7	11	5	6	5	6	0	0	0	0	0	0
8	3	2	1	2	1	0	0	0	0	0	0
9	19	14	5	14	5	0	0	0	0	0	0
10	12	6	6	6	6	0	0	0	0	0	0
11	14	8	6	8	6	0	0	0	0	0	0
12	17	7	10	7	10	0	0	0	0	0	0
13	18	9	9	9	9	0	0	0	0	0	0
14	16	11	5	11	5	0	0	0	0	0	0
15	22	15	7	15	7	0	0	0	0	0	0
16	23	16	7	16	7	0	0	0	0	0	0
17	28	19	9	19	9	0	0	0	0	0	0
18	50	35	15	35	15	0	0	0	0	0	0
19	57	38	19	38	19	0	0	0	0	0	0
20	58	46	12	46	12	0	0	0	0	0	0
21	51	37	14	37	13	0	0	0	0	0	1
22	57	43	14	43	13	0	1	0	0	0	0
23	49	37	12	37	10	0	2	0	0	0	0
24	49	38	11	37	8	1	3	0	0	0	0
25	56	45	11	39	11	6	0	0	0	0	0
26	74	57	17	54	15	3	2	0	0	0	0
27	43	28	15	26	12	2	2	0	0	0	1
28	71	54	17	43	13	7	3	0	0	4	1
29	53	38	15	31	11	4	3	0	0	3	1
30	55	41	14	35	7	4	5	0	0	2	2
31	50	39	11	29	7	8	4	0	0	2	0
32	77	58	19	42	8	10	7	0	0	6	4
33	66	49	17	36	10	8	5	0	0	5	2
34	85	59	26	41	13	14	8	0	0	4	5
35	98	63	35	39	17	12	12	0	1	12	5
36	101	60	41	36	19	12	13	1	0	11	9
37	95	58	37	43	16	8	16	0	1	7	4
38	113	73	40	45	15	17	13	0	0	11	12
39	106	60	46	38	23	16	14	0	0	6	9
40	103	68	35	38	16	15	11	0	1	15	7
41	125	86	39	54	15	21	16	0	2	11	6
42	118	73	45	28	15	29	23	0	0	16	7
43	180	100	80	54	28	28	30	0	2	18	20
44	198	128	70	67	16	40	36	1	0	20	18
45	202	120	82	65	28	29	36	0	1	26	17
46	209	122	87	56	22	38	41	2	1	26	23
47	254	154	100	68	30	50	42	1	3	35	25
48	278	185	93	77	28	64	37	1	2	43	26
49	319	190	129	77	30	64	63	4	3	45	33
50	330	182	148	74	40	77	65	1	4	30	39
51	408	258	150	89	34	98	75	4	8	67	33
52	431	260	171	92	35	99	85	3	5	66	46
53	470	284	186	95	40	113	94	1	9	75	43
54	559	339	220	107	37	148	112	5	7	79	64
55	559	337	222	80	35	152	107	13	15	92	65
56	658	375	283	98	40	159	145	12	22	106	76
57	630	359	271	89	28	163	144	12	20	95	79
58	655	387	268	78	39	196	125	6	30	107	74
59	593	365	228	91	29	165	122	10	15	99	62
60	686	414	272	78	40	216	139	13	28	107	65
61	734	454	280	74	28	235	149	16	27	129	76
62	800	471	329	104	48	226	163	13	46	128	72
63	756	453	303	69	27	232	159	25	39	127	78
64	884	560	324	111	38	278	152	20	55	151	79
65	911	553	358	95	28	277	189	27	63	154	78
66	983	596	387	97	42	330	181	40	65	129	99
67	1 029	633	396	107	40	374	193	45	88	107	75
68	1 153	724	429	127	41	395	190	56	107	146	91
69	1 342	827	515	123	41	468	232	63	143	173	99

**Tabell 4.2 (forts)**  
**Döda efter kön, ålder och civilstånd 2000**

Ålder	Samtliga därav efter		Civilstånd									
	Kön		Ogifta		Giftna		Ankor och Anklingar		Frånskilda			
	Män	Kvinnor	Män	Kvinnor	Män	Kvinnor	Män	Kvinnor	Män	Kvinnor	Män	Kvinnor
70	1 430	893	537	129	41	512	255	64	142	188	99	
71	1 570	932	638	166	66	502	258	98	196	166	118	
72	1 752	1 086	666	170		643	282	91	213	182	103	
73	1 885	1 116	769	136	60	673	304	136	273	171	132	
74	2 107	1 235	872		50	707	324	172	359	185	139	
75	2 281	1 340	941	227	76	761	341	174	406	178	118	
76	2 594	1 453	1 141	225	95	852	404	195	490	181	152	
77	2 777	1 582	1 195	225	112	931	409	254	542	172	132	
78	3 030	1 687	1 343	241	109	958	380	316	697	172	157	
79	3 531	1 906	1 625	248	134	1 072	441	407	870	179	180	
80	3 655	1 879	1 776	232	144	1 063	453	420	993	164	186	
81	3 279	1 624	1 655	176	151	928	360	388	995	132	149	
82	3 520	1 763	1 757	194	125	954	351	476	1 118	139	163	
83	3 619	1 757	1 862	204	166	974	318	472	1 201	107	177	
84	3 756	1 729	2 027	197	169	927	316	489	1 373	116	169	
85	3 835	1 703	2 132	156	203	865	256	568	1 511	114	162	
86	3 882	1 695	2 187	185	224	805	249	588	1 548	117	166	
87	3 771	1 579	2 192	134	191	729	236	639	1 619	77	146	
88	3 589	1 388	2 201	164	212	612	210	551	1 652	61	127	
89	3 256	1 203	2 053	122	228	487	130	541	1 565	53	130	
90	3 075	1 058	2 017	100	228	387	113	515	1 565	56	111	
91	2 713	881	1 832	75	190	340	87	432	1 455	34	100	
92	2 350	767	1 583	85	185	275	63	383	1 251	24	84	
93	1 926	573	1 353	62	166	153	33	338	1 075	20	79	
94	1 533	437	1 096	43	128	113	29	260	880	21	59	
95	1 239	330	909	39	127	74	13	205	721	12	48	
96	958	241	717	25	104	58	11	152	566	6	36	
97	665	140	525	19	75	23	4	96	432	2	14	
98	477	110	367	7	46	19	3	81	302	3	16	
99	310	63	247	6	31	14	1	42	210	1	5	
100	190	41	149	4	29	8	2	28	113	1	5	
101	109	19	90	2	16	2	0	15	73	0	1	
102	75	11	64	2	15	1	0	8	44	0	5	
103	41	6	35	0	7	0	0	6	26	0	2	
104	27	2	25	1	2	0	0	1	22	0	1	
105	13	0	13	0	1	0	0	0	11	0	1	
106	6	1	5	1	0	0	0	0	5	0	0	
107	0	0	0	0	0	0	0	0	0	0	0	
108	0	0	0	0	0	0	0	0	0	0	0	
109	1	0	1	0	0	0	0	0	1	0	0	
110	0	0	0	0	0	0	0	0	0	0	0	
111	1	0	1	0	1	0	0	0	0	0	0	
Summa	93 461	45 675	47 786	7 817	5 450	22 333	9 905	9 996	27 328	5 529	5 103	
0-4	355	211	144	211	144	0	0	0	0	0	0	
5-9	57	30	27	30	27	0	0	0	0	0	0	
10-14	77	41	36	41	36	0	0	0	0	0	0	
15-19	180	123	57	123	57	0	0	0	0	0	0	
20-24	264	201	63	200	56	1	6	0	0	0	1	
25-29	297	222	75	193	62	22	10	0	0	7	3	
30-34	333	246	87	183	45	44	29	0	0	19	13	
35-39	513	314	199	201	90	65	68	1	2	47	39	
40-44	724	455	269	241	90	133	116	1	5	80	58	
45-49	1 262	771	491	343	138	245	219	8	10	175	124	
50-54	2 198	1 323	875	457	186	535	431	14	33	317	225	
55-59	3 095	1 823	1 272	436	171	835	643	53	102	499	356	
60-64	3 860	2 352	1 508	436	181	1 187	762	87	195	642	370	
65-69	5 418	3 333	2 085	549	192	1 844	985	231	466	709	442	
70-74	8 744	5 262	3 482	772	285	3 037	1 423	561	1 183	892	591	
75-79	14 213	7 968	6 245	1 166	526	4 574	1 975	1 346	3 005	882	739	
80-84	17 829	8 752	9 077	1 003	755	4 846	1 798	2 245	5 680	658	844	
85-89	18 333	7 568	10 765	761	1 058	3 498	1 081	2 887	7 895	422	731	
90-94	11 597	3 716	7 881	365	897	1 268	325	1 928	6 226	155	433	
95-99	3 649	884	2 765	3 649	383	188	32	576	2 231	24	119	
100-	463	80	383	463	71	11	2	58	295	1	15	

Tabell 4.3

## Dödstal efter kön, ålder och civilstånd 2000

Death rates by sex, age and marital status 2000

Ålder	Samtliga	Därav efter kön		Civilstånd							
		Kön		Ogifta		Giftna		Änkör och Änklingar		Fränskilda	
		Män	Kvinnor	Män	Kvinnor	Män	Kvinnor	Män	Kvinnor	Män	Kvinnor
0	3,42	3,99	2,81	3,99	2,81	.	.	.	.	.	.
1-4	0,12	0,13	0,12	0,13	0,12	.	.	.	.	.	.
5-9	0,10	0,10	0,09	0,10	0,09	.	.	.	.	.	.
10-14	0,13	0,14	0,13	0,14	0,13	.	.	.	.	.	.
15-19	0,36	0,47	0,23	0,47	0,23	0,00	0,00	.	.	.	0,00
20-24	0,51	0,76	0,25	0,77	0,24	0,19	0,39	.	0,00	0,00	0,78
25-29	0,50	0,74	0,26	0,73	0,28	0,62	0,16	0,00	0,00	1,95	0,37
30-34	0,52	0,76	0,28	0,87	0,29	0,44	0,23	0,00	0,00	1,33	0,56
35-39	0,82	0,99	0,66	1,31	0,81	0,47	0,44	3,13	1,76	1,71	1,09
40-44	1,24	1,53	0,94	2,24	1,19	0,86	0,71	1,55	2,23	2,22	1,29
45-49	2,15	2,60	1,70	4,24	2,49	1,44	1,25	5,77	2,32	3,89	2,30
50-54	3,39	4,04	2,73	7,04	4,45	2,64	2,12	4,78	3,60	5,57	3,36
55-59	5,40	6,28	4,50	10,62	6,90	4,38	3,53	10,91	6,51	9,29	5,88
60-64	8,83	10,87	6,84	18,37	12,07	8,01	5,44	13,93	8,33	16,79	8,81
65-69	14,27	18,45	10,47	29,87	16,02	14,58	8,34	24,87	12,51	26,74	13,92
70-74	24,02	31,83	17,52	45,59	23,95	26,39	13,93	38,98	19,72	47,10	24,01
75-79	41,38	54,17	31,80	80,60	41,73	46,31	25,81	63,15	34,27	70,39	37,79
80-84	73,96	93,53	61,55	121,53	73,64	84,11	49,54	102,94	63,61	111,60	72,56
85-89	131,50	163,95	115,44	179,69	131,22	150,52	92,66	174,78	117,13	194,74	119,42
90-94	219,84	263,55	203,89	295,79	213,78	248,48	166,67	264,80	204,92	320,91	203,76
95-	363,54	426,74	347,77	484,02	352,76	402,02	178,01	423,51	349,33	510,20	389,53

Tabell 4.4

## Dödstal efter kön, ålder och medborgarskap 2000

Death rates by sex, age and citizenship 2000

Ålder	Hela befolkningen	Medborgarskapsland								
		Sverige			Övriga länder					
		Totalt	Män	Kvinnor	Totalt	Män	Kvinnor	Totalt	Män	Kvinnor
0	3,42	3,99	2,81	3,30	3,84	2,72	5,10	6,12	4,04	
1-4	0,12	0,13	0,12	0,12	0,14	0,11	0,13	0,00	0,27	
5-9	0,10	0,10	0,09	0,10	0,10	0,10	0,07	0,13	0,00	
10-14	0,13	0,14	0,13	0,13	0,14	0,12	0,21	0,20	0,22	
15-19	0,36	0,47	0,23	0,36	0,47	0,24	0,30	0,52	0,08	
20-24	0,51	0,76	0,25	0,50	0,74	0,25	0,64	1,18	0,22	
25-29	0,50	0,74	0,26	0,48	0,69	0,25	0,78	1,32	0,31	
30-34	0,52	0,76	0,28	0,50	0,72	0,28	0,75	1,20	0,30	
35-39	0,82	0,99	0,66	0,81	0,98	0,63	0,98	1,04	0,92	
40-44	1,24	1,53	0,94	1,21	1,50	0,91	1,57	1,94	1,21	
45-49	2,15	2,60	1,70	2,07	2,47	1,66	3,42	4,66	2,21	
50-54	3,39	4,04	2,73	3,33	3,92	2,73	4,46	6,29	2,60	
55-59	5,40	6,28	4,50	5,32	6,18	4,45	7,13	8,48	5,58	
60-64	8,83	10,87	6,84	8,74	10,73	6,80	10,97	14,12	7,73	
65-69	14,27	18,45	10,47	14,21	18,31	10,48	15,88	22,34	10,23	
70-74	24,02	31,83	17,52	23,90	31,60	17,47	28,11	40,04	19,37	
75-79	41,38	54,17	31,80	41,31	54,03	31,77	45,20	62,99	33,59	
80-84	73,96	93,53	61,55	73,95	93,45	61,55	75,18	101,04	61,83	
85-89	131,50	163,95	115,44	131,70	164,01	115,67	111,67	156,50	94,86	
90-94	219,84	263,55	203,89	220,13	264,07	204,08	187,37	201,68	182,58	
95-	363,54	426,74	347,77	366,64	431,53	350,50	149,07	153,85	147,54	



Tabell 4.5

## Döda efter kön, födelseår och civilstånd 2000

Deaths by sex, year of birth and marital status 2000

Födelse- år	Samtliga	därav efter Kön		Civilstånd							
		Män	Kvinnor	Ogifta		Giftna		Ankor och Anklingar		Frånskilda	
				Män	Kvinnor	Män	Kvinnor	Män	Kvinnor	Män	Kvinnor
2000	267	157	110	157	110	0	0	0	0	0	0
1999	52	34	18	34	18	0	0	0	0	0	0
1998	14	10	4	10	4	0	0	0	0	0	0
1997	9	4	5	4	5	0	0	0	0	0	0
1996	8	3	5	3	5	0	0	0	0	0	0
1995	8	4	4	4	4	0	0	0	0	0	0
1994	15	6	9	6	9	0	0	0	0	0	0
1993	13	6	7	6	7	0	0	0	0	0	0
1992	6	2	4	2	4	0	0	0	0	0	0
1991	13	10	3	10	3	0	0	0	0	0	0
1990	14	10	4	10	4	0	0	0	0	0	0
1989	13	6	7	6	7	0	0	0	0	0	0
1988	12	4	8	4	8	0	0	0	0	0	0
1987	20	11	9	11	9	0	0	0	0	0	0
1986	16	9	7	9	7	0	0	0	0	0	0
1985	25	18	7	18	7	0	0	0	0	0	0
1984	22	14	8	14	8	0	0	0	0	0	0
1983	22	14	8	14	8	0	0	0	0	0	0
1982	39	29	10	29	10	0	0	0	0	0	0
1981	52	34	18	34	18	0	0	0	0	0	0
1980	68	52	16	52	16	0	0	0	0	0	0
1979	45	30	15	30	15	0	0	0	0	0	0
1978	52	45	7	45	6	0	0	0	0	0	1
1977	55	38	17	38	16	0	1	0	0	0	0
1976	51	37	14	37	9	0	5	0	0	0	0
1975	49	41	8	37	8	4	0	0	0	0	0
1974	62	48	14	43	13	5	1	0	0	0	0
1973	65	46	19	43	16	3	3	0	0	0	0
1972	48	38	10	31	7	3	1	0	0	4	2
1971	66	49	17	40	14	7	3	0	0	2	0
1970	53	35	18	31	11	2	4	0	0	2	3
1969	52	41	11	33	5	5	6	0	0	3	0
1968	66	46	20	33	8	11	8	0	0	2	4
1967	77	62	15	47	12	10	1	0	0	5	2
1966	58	45	13	30	7	10	5	0	0	5	1
1965	107	72	35	51	16	12	12	0	0	9	7
1964	109	63	46	35	22	15	17	1	1	12	6
1963	93	56	37	39	15	8	14	0	1	9	7
1962	97	60	37	41	16	14	13	0	0	5	8
1961	111	69	42	39	21	18	9	0	0	12	12
1960	102	64	38	37	18	13	14	0	0	14	6
1959	106	69	37	41	15	19	13	0	2	9	7
1958	136	89	47	50	14	23	23	0	1	16	9
1957	151	88	63	41	18	32	32	0	1	15	12
1956	181	109	72	60	25	28	23	0	1	21	23
1955	192	117	75	57	24	37	39	1	0	22	12
1954	221	130	91	69	27	41	39	0	2	20	23
1953	227	136	91	64	23	36	44	2	2	34	22
1952	263	175	88	72	25	64	37	2	3	37	23
1951	306	186	120	71	37	59	46	4	2	52	35
1950	297	177	120	73	32	72	58	0	3	32	27
1949	378	220	158	90	35	84	77	3	5	43	41
1948	418	240	178	83	36	86	90	3	9	68	43
1947	444	286	158	92	32	119	78	2	8	73	40
1946	525	322	203	108	40	133	108	3	5	78	50
1945	543	324	219	94	41	135	105	9	8	86	65
1944	642	376	266	97	40	172	135	12	20	95	71
1943	667	384	283	87	31	166	147	14	24	117	81
1942	620	342	278	84	33	165	135	9	28	84	82
1941	601	380	221	82	29	183	110	8	20	107	62
1940	632	388	244	90	39	188	126	9	19	101	60
1939	761	461	300	73	33	246	163	16	32	126	72
1938	712	437	275	81	31	215	141	14	33	127	70
1937	803	459	344	90	43	224	178	24	44	121	79
1936	830	520	310	93	32	269	151	16	45	142	82
1935	892	553	339	104	34	267	172	27	59	155	74

**Tabell 4.5 (forts)**  
**Döda efter kön, födelseår och civilstånd 2000**

Födelse- år	Samtliga	därav efter Kön		Civilstånd							
		Män	Kvinnor	Ogifta		Gifva		Änkor och Änklingar		Frånskilda	
				Män	Kvinnor	Män	Kvinnor	Män	Kvinnor	Män	Kvinnor
1934	931	555	376	98	41	287	171	33	66	137	98
1933	1 001	637	364	95	35	379	184	43	66	120	79
1932	1 071	634	437	110	41	348	207	51	104	125	85
1931	1 273	817	456	133	37	463	198	58	128	163	93
1930	1 386	864	522	120	49	494	245	69	136	181	92
1929	1 469	896	573	163	58	485	244	66	163	182	108
1928	1 671	999	672	154	52	575	282	102	215	168	123
1927	1 844	1 108	736	170	70	657	307	111	244	170	115
1926	1 932	1 150	782	136	56	686	304	143	287	185	135
1925	2 226	1 304	922	195	60	737	322	192	404	180	136
1924	2 450	1 379	1 071	227	93	794	402	169	459	189	117
1923	2 695	1 548	1 147	231	93	917	391	235	504	165	159
1922	2 861	1 612	1 249	240	116	923	389	278	602	171	142
1921	3 257	1 794	1 463	236	115	1 008	396	371	799	179	153
1920	3 771	1 990	1 781	246	149	1 156	473	406	953	182	206
1919	3 284	1 632	1 652	195	149	906	401	402	957	129	145
1918	3 446	1 736	1 710	191	132	965	349	438	1 065	142	164
1917	3 595	1 769	1 826	199	130	969	344	469	1 174	132	178
1916	3 655	1 752	1 903	194	187	983	319	471	1 233	104	164
1915	3 751	1 655	2 096	167	175	853	276	521	1 478	114	167
1914	3 875	1 740	2 135	189	218	838	266	593	1 488	120	163
1913	3 882	1 658	2 224	161	214	778	228	622	1 635	97	147
1912	3 653	1 457	2 196	143	201	665	234	586	1 609	63	152
1911	3 451	1 307	2 144	147	220	551	163	546	1 632	63	129
1910	3 150	1 128	2 022	107	222	448	126	523	1 549	50	125
1909	2 889	976	1 913	98	206	352	96	478	1 512	48	99
1908	2 577	839	1 738	83	192	318	72	412	1 382	26	92
1907	2 150	681	1 469	66	172	209	47	383	1 166	23	84
1906	1 747	497	1 250	57	158	138	35	282	991	20	66
1905	1 348	363	985	39	124	84	18	223	794	17	49
1904	1 124	298	826	25	120	76	13	187	650	10	43
1903	806	189	617	28	85	32	9	126	492	3	31
1902	586	130	456	13	62	22	3	93	376	2	15
1901	378	86	292	7	39	15	2	61	245	3	6
1900	228	43	185	2	23	12	0	28	156	1	6
1899	149	31	118	4	26	5	2	22	87	0	3
1898	98	18	80	1	14	2	0	15	63	0	3
1897	59	7	52	2	14	0	0	5	34	0	4
1896	35	4	31	1	5	0	0	3	25	0	1
1895	22	1	21	0	0	0	0	1	19	0	2
1894	5	0	5	0	1	0	0	0	4	0	0
1893	4	1	3	1	0	0	0	0	3	0	0
1891	1	0	1	0	0	0	0	0	1	0	0
1888	1	0	1	0	1	0	0	0	0	0	0
Summa	93 461	45 675	47 786	7 817	5 450	22 333	9 905	9 996	27 328	5 529	5 103
2000-1996	350	208	142	208	142	0	0	0	0	0	0
1995-1991	55	28	27	28	27	0	0	0	0	0	0
1990-1986	75	40	35	40	35	0	0	0	0	0	0
1985-1981	160	109	51	109	51	0	0	0	0	0	0
1980-1976	271	202	69	202	62	0	6	0	0	0	1
1975-1971	290	222	68	194	58	22	8	0	0	6	2
1970-1966	306	229	77	174	43	38	24	0	0	17	10
1965-1961	517	320	197	205	90	67	65	1	2	47	40
1960-1956	676	419	257	229	90	115	105	0	5	75	57
1955-1951	1 209	744	465	333	136	237	205	9	9	165	115
1950-1946	2 062	1 245	817	446	175	494	411	11	30	294	201
1945-1941	3 073	1 806	1 267	444	174	821	632	52	100	489	361
1940-1936	3 738	2 265	1 473	427	178	1 142	759	79	173	617	363
1935-1931	5 168	3 196	1 972	540	188	1 744	932	212	423	700	429
1930-1926	8 302	5 017	3 285	743	285	2 897	1 382	491	1 045	886	573
1925-1921	13 489	7 637	5 852	1 129	477	4 379	1 900	1 245	2 768	884	707
1920-1916	17 751	8 879	8 872	1 025	747	4 979	1 886	2 186	5 382	689	857
1915-1911	18 612	7 817	10 795	807	1 028	3 685	1 167	2 868	7 842	457	758
1910-1906	12 513	4 121	8 392	411	950	1 465	376	2 078	6 600	167	466
1905-1901	4 242	1 066	3 176	112	430	229	45	690	2 557	35	144
1900-	602	105	497	11	84	19	2	74	392	1	19

Tabell 4.6

## Döda efter kön, födelseår ålder och civilstånd 2000

Deaths by sex, year of birth, age and marital status 2000

Födelse- år	Ålder	Samtliga	därav efter		Civilstånd							
			Kön		Ogifta		Gifta		Ankor och Anklingar		Frånskilda	
			Män	Kvinnor	Män	Kvinnor	Män	Kvinnor	Män	Kvinnor	Män	Kvinnor
2000	0	267	157	110	157	110	0	0	0	0	0	0
1999	0	42	29	13	29	13	0	0	0	0	0	0
1999	1	10	5	5	5	5	0	0	0	0	0	0
1998	1	10	8	2	8	2	0	0	0	0	0	0
1998	2	4	2	2	2	2	0	0	0	0	0	0
1997	2	6	2	4	2	4	0	0	0	0	0	0
1997	3	3	2	1	2	1	0	0	0	0	0	0
1996	3	3	2	1	2	1	0	0	0	0	0	0
1996	4	5	1	4	1	4	0	0	0	0	0	0
1995	4	5	3	2	3	2	0	0	0	0	0	0
1995	5	3	1	2	1	2	0	0	0	0	0	0
1994	5	4	2	2	2	2	0	0	0	0	0	0
1994	6	11	4	7	4	7	0	0	0	0	0	0
1993	6	6	2	4	2	4	0	0	0	0	0	0
1993	7	7	4	3	4	3	0	0	0	0	0	0
1992	7	4	1	3	1	3	0	0	0	0	0	0
1992	8	2	1	1	1	1	0	0	0	0	0	0
1991	8	1	1	0	1	0	0	0	0	0	0	0
1991	9	12	9	3	9	3	0	0	0	0	0	0
1990	9	7	5	2	5	2	0	0	0	0	0	0
1990	10	7	5	2	5	2	0	0	0	0	0	0
1989	10	5	1	4	1	4	0	0	0	0	0	0
1989	11	8	5	3	5	3	0	0	0	0	0	0
1988	11	6	3	3	3	3	0	0	0	0	0	0
1988	12	6	1	5	1	5	0	0	0	0	0	0
1987	12	11	6	5	6	5	0	0	0	0	0	0
1987	13	9	5	4	5	4	0	0	0	0	0	0
1986	13	9	4	5	4	5	0	0	0	0	0	0
1986	14	7	5	2	5	2	0	0	0	0	0	0
1985	14	9	6	3	6	3	0	0	0	0	0	0
1985	15	16	12	4	12	4	0	0	0	0	0	0
1984	15	6	3	3	3	3	0	0	0	0	0	0
1984	16	16	11	5	11	5	0	0	0	0	0	0
1983	16	7	5	2	5	2	0	0	0	0	0	0
1983	17	15	9	6	9	6	0	0	0	0	0	0
1982	17	13	10	3	10	3	0	0	0	0	0	0
1982	18	26	19	7	19	7	0	0	0	0	0	0
1981	18	24	16	8	16	8	0	0	0	0	0	0
1981	19	28	18	10	18	10	0	0	0	0	0	0
1980	19	29	20	9	20	9	0	0	0	0	0	0
1980	20	39	32	7	32	7	0	0	0	0	0	0
1979	20	19	14	5	14	5	0	0	0	0	0	0
1979	21	26	16	10	16	10	0	0	0	0	0	0
1978	21	25	21	4	21	3	0	0	0	0	0	1
1978	22	27	24	3	24	3	0	0	0	0	0	0
1977	22	30	19	11	19	10	0	1	0	0	0	0
1977	23	25	19	6	19	6	0	0	0	0	0	0
1976	23	24	18	6	18	4	0	2	0	0	0	0
1976	24	27	19	8	19	5	0	3	0	0	0	0
1975	24	22	19	3	18	3	1	0	0	0	0	0
1975	25	27	22	5	19	5	3	0	0	0	0	0
1974	25	29	23	6	20	6	3	0	0	0	0	0
1974	26	33	25	8	23	7	2	1	0	0	0	0
1973	26	41	32	9	31	8	1	1	0	0	0	0
1973	27	24	14	10	12	8	2	2	0	0	0	0
1972	27	19	14	5	14	4	0	0	0	0	0	1
1972	28	29	24	5	17	3	3	1	0	0	4	1
1971	28	42	30	12	26	10	4	2	0	0	0	0
1971	29	24	19	5	14	4	3	1	0	0	2	0
1970	29	29	19	10	17	7	1	2	0	0	1	1

**Tabell 4.6 (forts)**  
**Döda efter kön, födelseår ålder och civilstånd 2000**

Födelse- år	Ålder	Samtliga	därav efter		Civilstånd							
			Kön		Ogifta		Gifva		Änkor och Änklingar		Frånskilda	
			Män	Kvinnor	Män	Kvinnor	Män	Kvinnor	Män	Kvinnor	Män	Kvinnor
1970	30	24	16	8	14	4	1	2	0	0	1	2
1969	30	31	25	6	21	3	3	3	0	0	1	0
1969	31	21	16	5	12	2	2	3	0	0	2	0
1968	31	29	23	6	17	5	6	1	0	0	0	0
1968	32	37	23	14	16	3	5	7	0	0	2	4
1967	32	40	35	5	26	5	5	0	0	0	4	0
1967	33	37	27	10	21	7	5	1	0	0	1	2
1966	33	29	22	7	15	3	3	4	0	0	4	0
1966	34	29	23	6	15	4	7	1	0	0	1	1
1965	34	56	36	20	26	9	7	7	0	0	3	4
1965	35	51	36	15	25	7	5	5	0	0	6	3
1964	35	47	27	20	14	10	7	7	0	1	6	2
1964	36	62	36	26	21	12	8	10	1	0	6	4
1963	36	39	24	15	15	7	4	3	0	0	5	5
1963	37	54	32	22	24	8	4	11	0	1	4	2
1962	37	41	26	15	19	8	4	5	0	0	3	2
1962	38	56	34	22	22	8	10	8	0	0	2	6
1961	38	57	39	18	23	7	7	5	0	0	9	6
1961	39	54	30	24	16	14	11	4	0	0	3	6
1960	39	52	30	22	22	9	5	10	0	0	3	3
1960	40	50	34	16	15	9	8	4	0	0	11	3
1959	40	53	34	19	23	7	7	7	0	1	4	4
1959	41	53	35	18	18	8	12	6	0	1	5	3
1958	41	72	51	21	36	7	9	10	0	1	6	3
1958	42	64	38	26	14	7	14	13	0	0	10	6
1957	42	54	35	19	14	8	15	10	0	0	6	1
1957	43	97	53	44	27	10	17	22	0	1	9	11
1956	43	83	47	36	27	18	11	8	0	1	9	9
1956	44	98	62	36	33	7	17	15	0	0	12	14
1955	44	100	66	34	34	9	23	21	1	0	8	4
1955	45	92	51	41	23	15	14	18	0	0	14	8
1954	45	110	69	41	42	13	15	18	0	1	12	9
1954	46	111	61	50	27	14	26	21	0	1	8	14
1953	46	98	61	37	29	8	12	20	2	0	18	9
1953	47	129	75	54	35	15	24	24	0	2	16	13
1952	47	125	79	46	33	15	26	18	1	1	19	12
1952	48	138	96	42	39	10	38	19	1	2	18	11
1951	48	140	89	51	38	18	26	18	0	0	25	15
1951	49	166	97	69	33	19	33	28	4	2	27	20
1950	49	153	93	60	44	11	31	35	0	1	18	13
1950	50	144	84	60	29	21	41	23	0	2	14	14
1949	50	186	98	88	45	19	36	42	1	2	16	25
1949	51	192	122	70	45	16	48	35	2	3	27	16
1948	51	216	136	80	44	18	50	40	2	5	40	17
1948	52	202	104	98	39	18	36	50	1	4	28	26
1947	52	229	156	73	53	17	63	35	2	1	38	20
1947	53	215	130	85	39	15	56	43	0	7	35	20
1946	53	255	154	101	56	25	57	51	1	2	40	23
1946	54	270	168	102	52	15	76	57	2	3	38	27
1945	54	289	171	118	55	22	72	55	3	4	41	37
1945	55	254	153	101	39	19	63	50	6	4	45	28
1944	55	305	184	121	41	16	89	57	7	11	47	37
1944	56	337	192	145	56	24	83	78	5	9	48	34
1943	56	321	183	138	42	16	76	67	7	13	58	42
1943	57	346	201	145	45	15	90	80	7	11	59	39
1942	57	284	158	126	44	13	73	64	5	9	36	40
1942	58	336	184	152	40	20	92	71	4	19	48	42
1941	58	319	203	116	38	19	104	54	2	11	59	32
1941	59	282	177	105	44	10	79	56	6	9	48	30
1940	59	311	188	123	47	19	86	66	4	6	51	32

**Tabell 4.6 (forts)**  
**Döda efter kön, födelseår ålder och civilstånd 2000**

Födelse- år	Ålder	Samtliga	därav efter		Civilstånd							
			Kön		Ogifta		Giftna		Ankor och Änklingar		Frånskilda	
			Män	Kvinnor	Män	Kvinnor	Män	Kvinnor	Män	Kvinnor	Män	Kvinnor
1940	60	321	200	121	43	20	102	60	5	13	50	28
1939	60	365	214	151	35	20	114	79	8	15	57	37
1939	61	396	247	149	38	13	132	84	8	17	69	35
1938	61	338	207	131	36	15	103	65	8	10	60	41
1938	62	374	230	144	45	16	112	76	6	23	67	29
1937	62	426	241	185	59	32	114	87	7	23	61	43
1937	63	377	218	159	31	11	110	91	17	21	60	36
1936	63	379	235	144	38	16	122	68	8	18	67	42
1936	64	451	285	166	55	16	147	83	8	27	75	40
1935	64	433	275	158	56	22	131	69	12	28	76	39
1935	65	459	278	181	48	12	136	103	15	31	79	35
1934	65	452	275	177	47	16	141	86	12	32	75	43
1934	66	479	280	199	51	25	146	85	21	34	62	55
1933	66	504	316	188	46	17	184	96	19	31	67	44
1933	67	497	321	176	49	18	195	88	24	35	53	35
1932	67	532	312	220	58	22	179	105	21	53	54	40
1932	68	539	322	217	52	19	169	102	30	51	71	45
1931	68	614	402	212	75	22	226	88	26	56	75	46
1931	69	659	415	244	58	15	237	110	32	72	88	47
1930	69	683	412	271	65	26	231	122	31	71	85	52
1930	70	703	452	251	55	23	263	123	38	65	96	40
1929	70	727	441	286	74	18	249	132	26	77	92	59
1929	71	742	455	287	89	40	236	112	40	86	90	49
1928	71	828	477	351	77	26	266	146	58	110	76	69
1928	72	843	522	321	77	26	309	136	44	105	92	54
1927	72	909	564	345	93	42	334	146	47	108	90	49
1927	73	935	544	391	77	28	323	161	64	136	80	66
1926	73	950	572	378	59	32	350	143	72	137	91	66
1926	74	982	578	404	77	24	336	161	71	150	94	69
1925	74	1 125	657	468	94	26	371	163	101	209	91	70
1925	75	1 101	647	454	101	34	366	159	91	195	89	66
1924	75	1 180	693	487	126	42	395	182	83	211	89	52
1924	76	1 270	686	584	101	51	399	220	86	248	100	65
1923	76	1 324	767	557	124	44	453	184	109	242	81	87
1923	77	1 371	781	590	107	49	464	207	126	262	84	72
1922	77	1 406	801	605	118	63	467	202	128	280	88	60
1922	78	1 455	811	644	122	53	456	187	150	322	83	82
1921	78	1 575	876	699	119	56	502	193	166	375	89	75
1921	79	1 682	918	764	117	59	506	203	205	424	90	78
1920	79	1 849	988	861	131	75	566	238	202	446	89	102
1920	80	1 922	1 002	920	115	74	590	235	204	507	93	104
1919	80	1 733	877	856	117	70	473	218	216	486	71	82
1919	81	1 551	755	796	78	79	433	183	186	471	58	63
1918	81	1 728	869	859	98	72	495	177	202	524	74	86
1918	82	1 718	867	851	93	60	470	172	236	541	68	78
1917	82	1 802	896	906	101	65	484	179	240	577	71	85
1917	83	1 793	873	920	98	65	485	165	229	597	61	93
1916	83	1 826	884	942	106	101	489	153	243	604	46	84
1916	84	1 829	868	961	88	86	494	166	228	629	58	80
1915	84	1 927	861	1 066	109	83	433	150	261	744	58	89
1915	85	1 824	794	1 030	58	92	420	126	260	734	56	78
1914	85	2 011	909	1 102	98	111	445	130	308	777	58	84
1914	86	1 864	831	1 033	91	107	393	136	285	711	62	79
1913	86	2 018	864	1 154	94	117	412	113	303	837	55	87
1913	87	1 864	794	1 070	67	97	366	115	319	798	42	60
1912	87	1 907	785	1 122	67	94	363	121	320	821	35	86
1912	88	1 746	672	1 074	76	107	302	113	266	788	28	66
1911	88	1 843	716	1 127	88	105	310	97	285	864	33	61
1911	89	1 608	591	1 017	59	115	241	66	261	768	30	68
1910	89	1 648	612	1 036	63	113	246	64	280	797	23	62

**Tabell 4.6 (forts)**  
**Döda efter kön, födelseår ålder och civilstånd 2000**

Födelse- år	Ålder	Samtliga	därav efter		Civilstånd							
			Kön		Ogifta		Gifta		Änkor och Änklingar		Frånskilda	
			Män	Kvinnor	Män	Kvinnor	Män	Kvinnor	Män	Kvinnor	Män	Kvinnor
1910	90	1 502	516	986	44	109	202	62	243	752	27	63
1909	90	1 573	542	1 031	56	119	185	51	272	813	29	48
1909	91	1 316	434	882	42	87	167	45	206	699	19	51
1908	91	1 397	447	950	33	103	173	42	226	756	15	49
1908	92	1 180	392	788	50	89	145	30	186	626	11	43
1907	92	1 170	375	795	35	96	130	33	197	625	13	41
1907	93	980	306	674	31	76	79	14	186	541	10	43
1906	93	946	267	679	31	90	74	19	152	534	10	36
1906	94	801	230	571	26	68	64	16	130	457	10	30
1905	94	732	207	525	17	60	49	13	130	423	11	29
1905	95	616	156	460	22	64	35	5	93	371	6	20
1904	95	623	174	449	17	63	39	8	112	350	6	28
1904	96	501	124	377	8	57	37	5	75	300	4	15
1903	96	457	117	340	17	47	21	6	77	266	2	21
1903	97	349	72	277	11	38	11	3	49	226	1	10
1902	97	316	68	248	8	37	12	1	47	206	1	4
1902	98	270	62	208	5	25	10	2	46	170	1	11
1901	98	207	48	159	2	21	9	1	35	132	2	5
1901	99	171	38	133	5	18	6	1	26	113	1	1
1900	99	139	25	114	1	13	8	0	16	97	0	4
1900	100	89	18	71	1	10	4	0	12	59	1	2
1899	100	101	23	78	3	19	4	2	16	54	0	3
1899	101	48	8	40	1	7	1	0	6	33	0	0
1898	101	61	11	50	1	9	1	0	9	40	0	1
1898	102	37	7	30	0	5	1	0	6	23	0	2
1897	102	38	4	34	2	10	0	0	2	21	0	3
1897	103	21	3	18	0	4	0	0	3	13	0	1
1896	103	20	3	17	0	3	0	0	3	13	0	1
1896	104	15	1	14	1	2	0	0	0	12	0	0
1895	104	12	1	11	0	0	0	0	1	10	0	1
1895	105	10	0	10	0	0	0	0	0	9	0	1
1894	105	3	0	3	0	1	0	0	0	2	0	0
1894	106	2	0	2	0	0	0	0	0	2	0	0
1893	106	4	1	3	1	0	0	0	0	3	0	0
1891	109	1	0	1	0	0	0	0	0	1	0	0
1888	111	1	0	1	0	1	0	0	0	0	0	0
Summa		93 461	45 675	47 786	7 817	5 450	22 333	9 905	9 996	27 328	5 529	5 103

**Tabell 4.7**  
**Dödstal efter kön och ålder länsvis 2000**  
**Death rates by sex and age by county 2000**

Kön Län	Ålder																		
	0-4	5-9	10-14	15-19	20-24	25-29	30-34	35-39	40-44	45-49	50-54	55-59	60-64	65-69	70-74	75-79	80-84	85-89	90-
<b>Män</b>																			
01 Stockholm	1,0	0,1	0,1	0,5	0,9	0,8	0,7	0,9	1,5	2,5	4,3	6,8	11,1	19,6	33,7	53,9	86,1	164,4	282,9
03 Uppsala	0,6	0,1	0,0	0,7	0,8	0,4	0,4	1,0	1,4	2,6	3,7	5,9	10,5	16,1	26,7	47,4	99,6	133,6	225,5
04 Södermanland	1,2	0,1	0,0	0,6	0,6	0,5	0,9	0,5	1,7	2,8	5,0	7,0	11,4	19,5	33,2	52,1	89,8	168,2	269,4
05 Östergötland	0,4	0,1	0,2	0,4	0,2	0,4	0,7	1,1	2,1	2,6	4,5	5,2	10,6	16,7	28,8	50,7	88,2	175,2	299,9
06 Jönköping	1,0	0,1	0,3	0,4	0,6	0,6	0,5	1,2	1,5	1,9	4,2	6,3	7,8	18,2	33,1	53,7	87,0	171,6	283,9
07 Kronoberg	0,7	0,2	0,2	0,2	0,7	1,1	0,5	0,9	0,9	2,5	3,6	4,9	9,6	16,8	24,9	46,5	90,6	163,6	312,9
08 Kalmar	1,3	0,0	0,2	0,1	0,9	0,6	0,7	1,3	1,6	2,3	3,8	6,2	10,3	18,4	34,2	55,8	87,5	158,6	248,4
09 Gotland	1,4	0,0	0,0	0,5	2,5	0,6	0,0	0,5	1,9	4,3	3,6	6,3	11,2	21,2	38,0	63,1	109,7	128,7	195,1
10 Blekinge	0,5	0,2	0,0	0,4	1,0	0,8	0,6	1,2	1,9	2,6	3,1	5,8	11,6	16,9	30,9	50,9	94,4	168,1	319,1
12 Skåne	0,8	0,1	0,1	0,6	1,0	1,0	1,0	1,1	1,5	2,9	3,7	6,7	10,5	18,7	33,1	54,7	89,3	160,2	278,5
13 Halland	0,9	0,2	0,0	0,5	0,5	0,6	1,4	0,6	1,4	2,2	4,3	5,4	11,4	16,2	26,2	55,2	97,8	151,4	320,3
14 Västra Götaland	0,8	0,1	0,1	0,5	0,7	0,6	0,8	1,1	1,4	2,3	4,2	6,1	11,1	18,3	30,5	51,5	93,0	154,6	281,3
17 Värmland	0,6	0,1	0,3	0,4	1,2	0,6	0,9	0,7	1,1	2,9	4,7	6,7	10,7	19,9	35,0	59,1	106,7	174,9	335,8
18 Örebro	0,7	0,0	0,0	0,5	0,6	0,6	0,5	1,0	1,5	3,2	3,1	6,1	11,2	15,0	32,4	56,9	97,7	171,1	272,3
19 Västmanland	0,8	0,1	0,1	0,3	0,7	0,5	0,4	1,3	2,0	2,9	5,0	6,3	11,3	17,9	28,6	52,2	97,4	153,1	274,9
20 Dalarna	0,9	0,1	0,4	0,3	0,0	0,9	0,8	0,8	1,6	2,8	3,2	5,9	10,2	16,1	29,9	55,8	86,3	169,8	293,0
21 Gävleborg	0,9	0,1	0,2	0,2	0,8	1,2	0,7	0,3	1,5	3,5	4,4	6,2	13,2	23,0	33,0	57,9	108,2	175,7	316,7
22 Västernorrland	1,2	0,0	0,4	0,3	0,8	0,7	0,7	0,6	1,6	1,9	2,7	7,5	10,1	17,8	33,6	56,6	104,5	184,8	314,3
23 Jämtland	0,3	0,2	0,7	0,3	0,0	1,0	1,4	2,1	1,8	2,2	2,8	6,4	11,1	19,3	32,0	56,3	106,8	169,4	277,2
24 Västerbotten	0,9	0,1	0,1	0,4	0,7	0,8	0,8	1,1	1,5	3,0	4,1	5,1	11,2	19,1	31,4	61,6	104,0	182,2	303,3
25 Norrbotten	1,4	0,2	0,0	0,8	1,3	0,6	0,3	1,5	1,7	2,6	4,1	5,4	11,7	19,2	35,9	61,8	107,3	184,1	304,0
Samtliga län	0,9	0,1	0,1	0,5	0,8	0,7	0,8	1,0	1,5	2,6	4,0	6,3	10,9	18,5	31,8	54,2	93,5	164,0	286,1
<b>Kvinnor</b>																			
01 Stockholm	0,6	0,1	0,2	0,2	0,2	0,2	0,3	0,6	1,0	1,5	2,7	4,8	6,7	10,4	17,6	32,6	55,8	103,9	211,4
03 Uppsala	0,8	0,1	0,2	0,3	0,3	0,4	0,2	0,5	0,6	1,2	2,0	4,0	6,8	10,1	12,1	27,4	58,6	103,5	231,9
04 Södermanland	0,3	0,1	0,0	0,1	0,3	0,3	0,1	1,0	0,6	1,6	2,6	5,0	6,8	9,9	18,2	33,8	66,4	118,9	235,5
05 Östergötland	0,6	0,1	0,1	0,0	0,3	0,2	0,4	0,4	1,3	1,7	2,9	4,1	7,0	12,3	16,9	30,1	60,9	127,0	237,8
06 Jönköping	0,5	0,2	0,0	0,4	0,3	0,3	0,2	0,7	0,4	2,0	3,1	4,3	8,3	8,9	15,8	30,9	54,5	121,2	248,9
07 Kronoberg	0,2	0,0	0,0	0,4	0,0	0,2	0,4	0,7	1,1	2,4	2,1	4,8	6,0	10,9	13,3	33,0	59,8	107,0	248,8
08 Kalmar	1,1	0,1	0,5	0,3	0,7	0,0	0,3	0,8	0,7	1,5	2,0	4,5	6,2	10,4	17,9	30,6	60,3	126,9	218,1
09 Gotland	1,5	0,5	0,0	0,6	0,0	0,7	0,6	1,0	2,6	1,5	5,7	5,4	9,5	14,6	16,9	36,9	62,2	98,4	223,2
10 Blekinge	0,3	0,0	0,0	0,0	0,0	0,0	0,2	0,4	0,7	2,4	2,5	4,1	6,7	11,8	20,7	28,2	59,1	122,6	204,5
12 Skåne	0,4	0,1	0,1	0,2	0,2	0,4	0,3	0,7	1,1	1,5	2,8	4,5	7,4	10,8	17,8	29,4	60,0	107,5	233,0
13 Halland	0,8	0,0	0,1	0,3	0,0	0,0	0,3	0,5	0,7	2,1	2,0	4,5	6,0	9,7	15,5	24,8	55,3	112,7	217,3
14 Västra Götaland	0,4	0,1	0,0	0,1	0,2	0,1	0,2	0,6	0,8	1,6	2,8	4,6	6,9	9,3	17,1	31,2	59,8	118,9	238,6
17 Värmland	0,7	0,0	0,0	0,5	0,1	0,0	0,6	1,5	1,6	1,3	2,6	5,7	6,7	10,4	16,6	34,3	73,4	124,1	232,8
18 Örebro	1,5	0,1	0,1	0,1	0,3	0,5	0,2	0,5	1,4	1,8	3,9	4,3	6,1	11,0	19,4	35,3	65,2	120,9	235,1
19 Västmanland	0,8	0,5	0,0	0,7	0,6	0,4	0,5	1,4	1,0	1,9	2,0	4,2	5,8	11,7	20,4	32,2	65,0	120,7	223,4
20 Dalarna	0,6	0,0	0,4	0,1	0,4	0,3	0,4	0,7	0,9	1,2	2,7	4,7	7,7	10,4	16,7	32,3	74,0	121,3	262,6
21 Gävleborg	0,8	0,0	0,2	0,0	0,1	0,3	0,0	0,8	1,4	2,9	2,4	3,5	7,8	11,4	20,5	32,5	69,0	124,1	251,3
22 Västernorrland	0,4	0,1	0,1	0,6	0,2	0,1	0,3	0,3	0,5	1,7	2,7	4,3	6,7	12,1	22,4	36,4	65,7	130,3	244,2
23 Jämtland	1,4	0,2	0,0	0,3	0,6	0,5	0,0	0,7	0,7	1,6	2,4	3,7	8,6	9,5	15,7	34,2	71,2	114,5	237,9
24 Västerbotten	1,6	0,0	0,2	0,1	0,4	0,5	0,4	0,1	0,9	2,2	3,4	5,5	5,1	10,4	17,4	36,2	66,1	127,5	209,0
25 Norrbotten	1,0	0,0	0,2	0,3	0,3	0,3	0,1	0,9	0,7	2,4	2,9	2,3	5,2	10,6	17,6	35,9	72,8	118,0	255,8
Samtliga län	0,6	0,1	0,1	0,2	0,2	0,3	0,3	0,7	0,9	1,7	2,7	4,5	6,8	10,5	17,5	31,8	61,5	115,4	231,2

**Tabell 4.8**  
**Döda efter kön, ålder och medborgarskap 2000**  
 Deaths by sex, age and citizenship 2000

Kön	Medborgarskapsland													
	Ålder	Sverige	Norden utom Sverige	därav Danmark	Finland	Island	Norge	EU 15 utom Danmark och Finland	därav Grek- land	Stor- britannien och Nord- irland	Tyskland	Övriga Europa	därav Bosnien- Herce- govina	Jugo- slavien
<b>Män</b>														
0	167	1	0	0	0	0	1	3	0	0	2	0	0	0
1-4	25	0	0	0	0	0	0	0	0	0	0	0	0	0
5-9	28	1	0	1	0	0	0	0	0	0	0	1	0	0
10-14	38	0	0	0	0	0	0	0	0	0	0	0	0	0
15-19	116	4	1	3	0	0	0	0	0	0	0	1	0	0
20-24	184	6	0	6	0	0	0	0	0	0	0	2	0	1
25-29	193	8	1	6	0	1	2	0	1	1	3	1	1	1
30-34	214	13	3	5	0	5	3	0	0	1	4	0	3	0
35-39	288	10	1	6	2	1	2	1	0	0	3	3	3	0
40-44	416	19	1	15	1	2	4	1	1	1	6	1	1	1
45-49	691	43	4	37	0	2	4	2	1	0	21	10	7	7
50-54	1 220	68	7	55	0	6	9	0	1	3	12	5	1	1
55-59	1 716	74	11	57	0	6	15	0	3	8	8	1	2	2
60-64	2 222	84	13	59	0	12	19	0	3	9	17	8	4	4
65-69	3 188	87	24	55	0	8	18	0	3	8	29	18	7	7
70-74	5 085	108	28	55	1	24	17	1	4	8	31	19	2	2
75-79	7 815	99	38	37	0	24	17	1	3	6	20	9	4	4
80-84	8 655	58	13	26	1	18	8	1	4	1	17	7	3	3
85-89	7 509	24	9	9	0	6	6	0	2	1	19	7	6	6
90-94	3 692	7	0	5	1	1	5	1	2	2	4	1	0	0
95-	958	1	0	1	0	0	0	0	0	0	2	2	0	0
Summa	44 420	715	154	438	6	117	132	8	28	51	200	92	42	
<b>Kvinnor</b>														
0	111	2	0	1	0	1	0	0	0	0	1	0	0	0
1-4	18	0	0	0	0	0	0	0	0	0	0	1	0	1
5-9	27	0	0	0	0	0	0	0	0	0	0	0	0	0
10-14	33	0	0	0	0	0	1	0	0	1	0	0	0	0
15-19	56	1	0	1	0	0	0	0	0	0	0	0	0	0
20-24	59	1	0	1	0	0	1	0	0	0	1	1	0	0
25-29	67	3	0	2	0	1	0	0	0	0	3	0	1	1
30-34	79	6	1	2	0	3	0	0	0	0	0	0	0	0
35-39	177	4	0	2	0	2	4	0	3	0	5	2	2	2
40-44	244	13	1	10	0	2	1	0	1	0	5	0	2	2
45-49	452	22	1	16	1	4	2	0	1	0	9	1	1	1
50-54	833	22	1	18	0	3	6	0	1	5	12	2	1	1
55-59	1 211	38	4	27	0	7	5	0	1	3	12	5	1	1
60-64	1 439	32	3	21	0	8	7	1	1	5	24	12	3	3
65-69	2 009	28	4	19	0	5	7	0	0	2	29	14	9	9
70-74	3 365	57	10	31	0	16	11	0	2	4	31	20	5	5
75-79	6 120	55	11	28	0	16	11	2	1	5	34	9	8	8
80-84	8 962	65	10	34	0	21	8	1	0	4	32	13	7	7
85-89	10 669	44	15	22	0	7	11	2	0	8	32	9	6	6
90-94	7 816	30	6	17	0	7	5	0	1	4	16	4	3	3
95-	3 130	5	1	2	0	2	3	0	0	3	2	0	0	0
Summa	46 877	428	68	254	1	105	83	6	12	44	249	92	50	
<b>Båda könen</b>														
Summa	91 297	1 143	222	692	7	222	215	14	40	95	449	184	92	



Polen	Afrika därav Somalia	Nord- amerika	därav USA	Syd- amerika	därav Chile	Asien därav	Irak	Iran	Turkiet	Ocean- ien	Övriga länder inkl. okant	Samtliga
0	6	2	0	0	0	8	3	0	2	0	1	186
0	0	0	0	0	0	0	0	0	0	0	0	25
0	0	0	0	0	0	0	0	0	0	0	0	30
0	0	0	0	0	0	3	1	0	1	0	0	41
0	0	0	0	0	0	2	0	0	2	0	0	123
0	2	0	0	0	1	5	2	1	1	0	1	201
1	3	2	2	1	3	8	3	2	0	0	0	222
0	0	0	0	0	2	9	3	0	3	0	1	246
0	1	1	1	0	1	8	1	5	0	0	0	314
1	1	0	2	2	3	4	0	2	0	0	0	455
1	3	0	2	2	0	6	1	4	1	0	1	771
4	5	2	1	1	0	7	2	3	1	0	1	1 323
0	0	0	3	3	1	6	1	2	2	0	0	1 823
1	1	1	1	1	1	7	3	2	2	0	0	2 352
0	1	0	2	2	1	7	1	1	2	0	0	3 333
2	2	2	2	2	3	11	3	1	3	0	1	5 262
4	0	0	5	5	1	10	3	6	1	0	0	7 968
2	0	0	4	4	2	7	1	6	0	0	0	8 752
1	0	0	3	3	0	5	0	2	1	0	2	7 568
0	0	0	4	4	0	2	0	1	1	0	0	3 716
0	0	0	3	2	0	0	0	0	0	0	0	964
17	25	10	35	32	19	115	28	38	23	0	8	45 675
0	2	1	0	0	0	5	4	0	0	0	1	123
0	0	0	0	0	0	2	2	0	0	0	0	21
0	0	0	0	0	0	0	0	0	0	0	0	27
0	0	0	0	0	0	2	0	0	0	0	0	36
0	0	0	0	0	0	0	0	0	0	0	0	57
0	0	0	0	0	0	0	0	0	0	0	1	63
0	1	0	0	0	0	0	0	0	0	0	0	75
0	0	0	0	0	0	2	1	0	0	0	0	87
0	1	0	0	0	0	8	1	2	3	0	0	199
2	1	0	0	0	2	3	0	0	0	0	0	269
3	1	0	0	0	1	4	1	0	1	0	0	491
5	0	0	0	0	0	2	1	0	0	0	0	875
3	1	1	1	1	0	4	1	0	0	0	0	1 272
8	0	0	1	1	0	4	3	0	0	1	0	1 508
3	0	0	2	1	0	8	1	4	1	0	2	2 085
3	2	0	0	0	2	14	3	4	6	0	0	3 482
5	3	1	2	2	4	14	2	7	2	0	0	6 245
7	0	0	0	0	1	8	1	4	3	0	0	9 077
10	0	0	2	2	1	4	0	3	1	0	1	10 765
4	0	0	5	5	2	6	0	4	0	0	0	7 881
1	0	0	2	2	1	5	1	2	2	0	0	3 148
54	12	3	15	14	14	95	22	30	19	1	5	47 786
71	37	13	50	46	33	210	50	68	42	1	13	93 461

Tabell 4.9

## Döda under första levnadsåret efter kön och ålder 2000

Infant deaths by sex and age 2000

Ålder	Pojkar	Flickor	Båda
			könen
Under 1 dag	37	27	64
1 dag	19	12	31
2 dagar	16	8	24
3 dagar	10	8	18
4 dagar	4	3	7
5 dagar	2	2	4
6 dagar	1	3	4
7 dagar	5	1	6
8 dagar	2	0	2
9 dagar	1	2	3
10 dagar	4	1	5
11 dagar	1	1	2
12 dagar	2	1	3
13 dagar	4	2	6
14 dagar	2	3	5
15 dagar	4	0	4
16 dagar	1	0	1
17 dagar	1	1	2
18 dagar	1	0	1
19 dagar	0	3	3
20 dagar	3	5	8
21 dagar	0	2	2
22 dagar	0	0	0
23 dagar	0	0	0
24 dagar	3	0	3
25 dagar	1	2	3
26 dagar	0	0	0
27 dagar	0	0	0
Summa	124	87	211
28 dagar-<2 mån	13	15	28
2 mån-<3 mån	14	3	17
3 mån-<4 mån	7	5	12
4 mån-<5 mån	8	4	12
5 mån-<6 mån	5	3	8
6 mån-<7 mån	3	2	5
7 mån-<8 mån	3	1	4
8 mån-<9 mån	4	0	4
9 mån-<10 mån	2	3	5
10 mån-<11 mån	3	0	3
11 mån-<12 mån	0	0	0
Summa under 1 år	186	123	309

Tabell 4.10

## Spädbarnsdödlighet länsvis 1996 - 2000

Infant mortality rates by county 1996 - 2000

Län	Dödlighet <sup>1)</sup> under första:			
	levnads- dygnet <sup>2)</sup>	levnads- veckan	levnads- månaden <sup>3)</sup>	levnads- året
Stockholms län	0,9	1,6	2,2	3,4
Uppsala län	0,4	1,4	2,2	3,5
Södermanlands län	1,2	1,7	2,6	3,9
Östergötlands län	1,1	2,3	2,8	4,3
Jönköpings län	1,0	2,3	3,0	3,9
Kronobergs län	0,9	1,4	2,5	3,3
Kalmar län	1,8	3,3	4,3	5,6
Gotlands län	1,5	2,7	3,1	5,8
Blekinge län	0,7	1,6	2,3	3,0
Skåne län	0,7	1,7	2,1	3,5
Hallands län	0,4	1,2	1,9	2,4
Västra Götalands län	0,9	1,9	2,5	3,4
Värmlands län	0,5	1,8	2,3	3,9
Örebro län	1,5	2,7	3,6	5,1
Västmanlands län	0,6	1,6	2,4	3,5
Dalarnas län	0,9	2,2	2,6	3,5
Gävleborgs län	0,6	1,6	2,4	4,0
Västernorrlands län	0,4	1,1	1,6	2,9
Jämtlands län	0,5	1,4	1,7	2,4
Västerbottens län	0,6	1,1	1,7	3,4
Norrbottnens län	1,1	2,0	2,4	5,0
Hela riket	0,8	1,8	2,4	3,6

1) På 1 000 levande födda

2) Född och död under samma kalenderdygn

3) = 28 dagar

Tabell 4.11

## Döda och spädbarnsdödlighet efter kön 1981-2000

Deaths and infant mortality rates by sex 1981-2000

År	Samtliga döda						Döda under första levnadsåret					
	Antal			På 1 000 av medelfolk- mängden			Antal			På 1 000 levande födda		
	M	Kv	Samt- liga	M	Kv	Samt- liga	M	Kv	Samt- liga	M	Kv	Samt- liga
1981	49 729	42 305	92 034	12,07	10,07	11,06	355	298	653	7,38	6,49	6,94
1982	49 016	41 655	90 671	11,90	9,90	10,89	341	294	635	7,14	6,53	6,85
1983	48 988	41 803	90 791	11,90	9,92	10,90	333	313	646	7,04	7,04	7,04
1984	48 505	41 978	90 483	11,78	9,95	10,85	350	251	601	7,24	5,51	6,40
1985	50 044	43 988	94 032	12,13	10,41	11,26	366	300	666	7,21	6,29	6,76
1986	49 551	43 744	93 295	11,99	10,32	11,15	346	259	605	6,60	5,23	5,93
1987	49 338	43 969	93 307	11,90	10,34	11,11	358	283	641	6,68	5,53	6,12
1988	50 417	46 326	96 743	12,11	10,84	11,47	380	272	652	6,57	5,01	5,82
1989	47 845	44 265	92 110	11,41	10,30	10,85	392	278	670	6,57	4,93	5,77
1990	49 054	46 107	95 161	11,60	10,65	11,12	421	318	739	6,62	5,27	5,96
1991	49 144	46 058	95 202	11,54	10,56	11,05	421	340	761	6,61	5,67	6,15
1992	48 454	46 256	94 710	11,31	10,55	10,93	378	279	657	5,98	4,68	5,35
1993	49 047	47 961	97 008	11,39	10,87	11,13	331	240	571	5,49	4,16	4,84
1994	46 585	45 259	91 844	10,74	10,19	10,46	280	219	499	4,88	3,99	4,45
1995	47 601	46 354	93 955	10,91	10,38	10,64	250	179	429	4,70	3,57	4,15
1996	47 118	47 015	94 133	10,79	10,51	10,65	204	173	377	4,19	3,71	3,96
1997	46 710	46 616	93 326	10,69	10,42	10,55	190	138	328	4,09	3,14	3,62
1998	46 619	46 652	93 271	10,66	10,42	10,54	186	130	316	4,05	3,02	3,55
1999	46 579	48 147	94 726	10,64	10,75	10,69	184	113	297	4,07	2,63	3,37
2000	45 675	47 786	93 461	10,41	10,65	10,53	186	123	309	3,99	2,81	3,42

Tabell 4.12

## Spädbarnsdödlighet på 1 000 levande födda 1951-2000

Infant mortality rates 1951-2000

Dödlighet under:	1951- 1955	1956- 1960	1961- 1965	1966- 1970	1971- 1975	1976- 1980	1981- 1985	1986- 1990	1991- 1995	1996- 2000	1996	1997	1998	1999	2000
<b>Första levnadsdygnet <sup>1)</sup></b>															
Bland pojkar	6,0	6,0	5,4	4,8	3,7	2,3	1,6	1,5	1,1	0,9	0,8	1,2	0,9	1,0	0,8
Bland flickor	4,5	4,4	4,3	3,4	2,7	1,8	1,4	1,2	1,0	0,7	0,9	0,7	0,6	0,7	0,6
Bland samtliga	5,2	5,3	4,9	4,1	3,2	2,1	1,5	1,3	1,1	0,8	0,8	1,0	0,8	0,9	0,7
<b>Första levnadsveckan</b>															
Bland pojkar	14,3	13,3	12,0	10,2	8,1	5,4	3,8	3,5	2,7	2,0	1,7	2,4	1,9	2,3	1,9
Bland flickor	10,5	9,7	9,2	7,3	5,7	4,0	3,3	2,6	2,2	1,5	1,9	1,5	1,5	1,2	1,4
Bland samtliga	12,4	11,6	10,7	8,8	6,9	4,7	3,5	3,1	2,4	1,8	1,8	2,0	1,7	1,7	1,7
<b>Första levnadsmånaden <sup>2)</sup></b>															
Bland pojkar	16,2	15,0	13,4	11,5	9,1	6,3	4,7	4,2	3,5	2,7	2,5	2,7	2,7	2,8	2,7
Bland flickor	12,1	11,1	10,3	8,3	6,6	4,8	4,1	3,2	2,8	2,0	2,5	2,0	1,9	1,5	2,0
Bland samtliga	14,2	13,1	11,9	10,0	7,9	5,6	4,4	3,7	3,2	2,4	2,5	2,4	2,3	2,2	2,3
<b>Första levnadshalvåret</b>															
Bland pojkar	19,6	17,6	15,6	13,2	10,8	8,2	6,7	6,2	5,2	3,7	3,8	3,7	3,6	3,8	3,7
Bland flickor	15,0	13,3	12,0	9,7	8,1	6,2	5,9	4,7	4,1	2,8	3,5	2,8	2,7	2,4	2,7
Bland samtliga	17,3	15,5	13,9	11,5	9,5	7,2	6,3	5,5	4,6	3,2	3,7	3,3	3,2	3,1	3,2
<b>Första levnadsåret</b>															
Bland pojkar	21,8	19,0	16,6	14,0	11,3	8,7	7,2	6,6	5,6	4,1	4,2	4,1	4,0	4,1	4,0
Bland flickor	16,7	14,5	12,9	10,4	8,7	6,7	6,4	5,2	4,5	3,1	3,7	3,1	3,0	2,6	2,8
Bland samtliga	19,3	16,9	14,8	12,3	10,0	7,7	6,8	5,9	5,0	3,6	4,0	3,6	3,5	3,4	3,4
<b>Perinatal dödlighet <sup>3)</sup></b>															
Bland pojkar	32,9	29,2	23,7	19,1	15,1	10,5	7,8	7,3	6,1	5,7	5,3	5,6	5,6	6,2	5,7
Bland flickor	27,1	24,0	20,6	16,2	12,4	8,8	7,1	6,5	5,5	5,2	5,2	5,3	5,1	5,0	5,5
Bland samtliga	30,1	26,7	22,2	17,7	13,8	9,7	7,5	6,9	5,8	5,4	5,3	5,4	5,4	5,6	5,6

1) = Född och död samma kalenderdygn. 2) = 28 dagar. 3) = Dödföddhet och spädbarnsdödlighet under första levnadsveckan.

**Tabell 4.13**  
**Livslängdstabeller 2000**  
 Life tables 2000

Ålder	Risktid		Antal döda				Dödsrisken 0/00		Kvarlevande av		Återstående	
	Män	Kvinnor	Män	Kvinnor	därav efter födelsedagen		Män	Kvinnor	100 000 levande födda		medellivslängd	
					Män	Kvinnor			Män	Kvinnor	Män	Kvinnor
0	46 037	43 504	186	123	157	110	3,99	2,81	100 000	100 000	77,38	82,03
1	45 966	43 594	13	7	5	5	0,28	0,16	99 601	99 719	76,69	81,26
2	46 578	44 079	4	6	2	2	0,09	0,14	99 573	99 703	75,71	80,27
3	47 898	45 718	4	2	2	1	0,08	0,04	99 564	99 689	74,72	79,28
4	51 188	48 724	4	6	1	4	0,08	0,12	99 556	99 685	73,73	78,29
5	55 471	52 885	3	4	1	2	0,05	0,08	99 548	99 673	72,73	77,29
6	58 867	56 442	6	11	4	7	0,10	0,19	99 543	99 665	71,73	76,30
7	61 933	58 983	5	6	4	3	0,08	0,10	99 533	99 646	70,74	75,32
8	64 434	60 802	2	1	1	1	0,03	0,02	99 525	99 636	69,75	74,32
9	65 354	61 793	14	5	9	3	0,21	0,08	99 522	99 634	68,75	73,32
10	63 780	60 500	6	6	5	2	0,09	0,10	99 501	99 626	67,76	72,33
11	61 341	57 923	8	6	5	3	0,13	0,10	99 492	99 616	66,77	71,34
12	58 628	55 675	7	10	1	5	0,12	0,18	99 479	99 606	65,78	70,34
13	56 287	53 616	9	9	5	4	0,16	0,17	99 467	99 588	64,79	69,36
14	55 205	52 054	11	5	5	2	0,20	0,10	99 451	99 571	63,80	68,37
15	53 335	50 204	15	7	12	4	0,28	0,14	99 431	99 561	62,81	67,38
16	51 692	48 677	16	7	11	5	0,31	0,14	99 403	99 547	61,83	66,38
17	51 358	48 418	19	9	9	6	0,37	0,19	99 372	99 533	60,85	65,39
18	51 574	49 066	35	15	19	7	0,68	0,31	99 335	99 514	59,87	64,41
19	52 309	50 005	38	19	18	10	0,73	0,38	99 267	99 483	58,91	63,43
20	52 640	50 582	46	12	32	7	0,87	0,24	99 195	99 445	57,95	62,45
21	51 425	49 598	37	14	16	10	0,72	0,28	99 109	99 421	57,00	61,47
22	51 603	49 596	43	14	24	3	0,83	0,28	99 038	99 393	56,04	60,48
23	53 177	51 151	37	12	19	6	0,70	0,23	98 956	99 365	55,09	59,50
24	55 342	53 436	38	11	19	8	0,69	0,21	98 887	99 342	54,13	58,51
25	58 493	56 505	45	11	22	5	0,77	0,19	98 819	99 321	53,16	57,53
26	60 047	58 025	57	17	25	8	0,95	0,29	98 743	99 302	52,20	56,54
27	60 619	58 549	28	15	14	10	0,46	0,26	98 649	99 273	51,25	55,55
28	61 685	59 520	54	17	24	5	0,88	0,29	98 604	99 247	50,28	54,57
29	61 094	59 123	38	15	19	5	0,62	0,25	98 517	99 218	49,32	53,58
30	60 169	58 121	41	14	16	8	0,68	0,24	98 456	99 193	48,35	52,60
31	61 751	59 418	39	11	16	5	0,63	0,19	98 389	99 169	47,38	51,61
32	65 469	62 610	58	19	23	14	0,89	0,30	98 327	99 150	46,41	50,62
33	68 218	64 663	49	17	27	10	0,72	0,26	98 239	99 120	45,45	49,63
34	68 964	65 206	59	26	23	6	0,86	0,40	98 168	99 094	44,49	48,65
35	69 054	65 645	63	35	36	15	0,91	0,53	98 084	99 054	43,52	47,67
36	66 788	63 396	60	41	36	26	0,90	0,65	97 995	99 002	42,56	46,69
37	63 012	59 793	58	37	32	22	0,92	0,62	97 907	98 938	41,60	45,72
38	60 558	57 793	73	40	34	22	1,20	0,69	97 817	98 877	40,64	44,75
39	59 059	56 756	60	46	30	24	1,02	0,81	97 700	98 809	39,69	43,78
40	58 991	56 754	68	35	34	16	1,15	0,62	97 600	98 729	38,73	42,81
41	59 440	56 907	86	39	35	18	1,45	0,69	97 488	98 668	37,77	41,84
42	59 508	57 621	73	45	38	26	1,23	0,78	97 347	98 600	36,82	40,87
43	60 170	58 145	100	80	53	44	1,66	1,37	97 227	98 523	35,87	39,90
44	60 004	57 926	128	70	62	36	2,13	1,21	97 066	98 388	34,93	38,95
45	58 804	57 256	120	82	51	41	2,04	1,43	96 859	98 269	34,00	38,00
46	59 099	57 391	122	87	61	50	2,06	1,51	96 661	98 128	33,07	37,06
47	59 672	58 019	154	100	75	54	2,58	1,72	96 462	97 980	32,14	36,11
48	59 081	57 777	185	93	96	42	3,13	1,61	96 213	97 811	31,22	35,17
49	60 190	58 715	190	129	97	69	3,15	2,19	95 912	97 654	30,32	34,23
50	62 567	61 183	182	148	84	60	2,90	2,42	95 610	97 440	29,41	33,30
51	64 568	63 676	258	150	122	70	3,99	2,35	95 333	97 204	28,49	32,38
52	66 020	65 033	260	171	104	98	3,93	2,63	94 953	96 976	27,61	31,46
53	66 903	65 586	284	186	130	85	4,24	2,83	94 580	96 721	26,71	30,54
54	67 176	65 490	339	220	168	102	5,03	3,35	94 179	96 447	25,82	29,62
55	66 535	64 416	337	222	153	101	5,05	3,44	93 705	96 124	24,95	28,72
56	63 747	61 903	375	283	192	145	5,87	4,56	93 232	95 793	24,08	27,82
57	58 912	57 309	359	271	201	145	6,07	4,72	92 685	95 356	23,22	26,94
58	52 925	51 701	387	268	184	152	7,29	5,17	92 122	94 906	22,35	26,07
59	48 241	47 587	365	228	177	105	7,54	4,78	91 450	94 415	21,52	25,20

Ålder	Risktid		Antal döda				Dödsrisiker <sup>000</sup>		Kvarlevande av		Återstående	
	Män	Kvinnor	Män	Kvinnor	därav efter födelsedagen		Män	Kvinnor	100 000 levande födda		medellivslängd	
					Män	Kvinnor			Män	Kvinnor	Män	Kvinnor
60	46 907	46 648	414	272	200	121	8,79	5,82	90 760	93 964	20,68	24,32
61	45 612	46 077	454	280	247	149	9,90	6,06	89 962	93 417	19,85	23,46
62	43 246	44 143	471	329	230	144	10,83	7,43	89 071	92 851	19,05	22,60
63	41 173	42 595	453	303	218	159	10,94	7,09	88 106	92 161	18,25	21,77
64	39 412	41 110	560	324	285	166	14,11	7,85	87 142	91 508	17,45	20,92
65	37 506	39 821	553	358	278	181	14,64	8,95	85 912	90 790	16,69	20,08
66	36 039	39 123	596	387	280	199	16,41	9,84	84 654	89 977	15,93	19,26
67	35 866	39 477	633	396	321	176	17,49	9,99	83 265	89 092	15,19	18,44
68	35 879	40 169	724	429	322	217	20,00	10,62	81 809	88 202	14,45	17,62
69	35 355	40 502	827	515	415	244	23,12	12,64	80 173	87 265	13,73	16,81
70	34 466	40 136	893	537	452	251	25,57	13,30	78 319	86 162	13,05	16,02
71	33 756	39 940	932	638	455	287	27,24	15,86	76 316	85 016	12,38	15,22
72	33 055	39 790	1 086	666	522	321	32,34	16,60	74 237	83 668	11,71	14,46
73	32 154	39 258	1 116	769	544	391	34,13	19,40	71 836	82 279	11,08	13,70
74	31 900	39 573	1 235	872	578	404	38,03	21,81	69 384	80 683	10,46	12,96
75	31 132	39 574	1 340	941	647	454	42,17	23,51	66 745	78 923	9,85	12,24
76	30 350	39 158	1 453	1 141	686	584	46,82	28,71	63 930	77 068	9,26	11,52
77	29 134	38 573	1 582	1 195	781	590	52,88	30,51	60 937	74 855	8,69	10,84
78	28 303	39 049	1 687	1 343	811	644	57,95	33,83	57 715	72 571	8,15	10,17
79	28 165	40 002	1 906	1 625	918	764	65,54	39,86	54 370	70 116	7,62	9,51
80	24 500	35 693	1 879	1 776	1 002	920	73,68	48,51	50 807	67 321	7,12	8,88
81	20 170	30 515	1 624	1 655	755	796	77,61	52,86	47 064	64 055	6,65	8,31
82	18 242	29 099	1 763	1 757	867	851	92,26	58,67	43 411	60 669	6,16	7,75
83	16 409	27 211	1 757	1 862	873	920	101,67	66,19	39 406	57 110	5,74	7,20
84	14 252	24 958	1 729	2 027	868	961	114,36	78,21	35 400	53 330	5,33	6,67
85	12 558	23 112	1 703	2 132	794	1 030	127,55	88,31	31 352	49 159	4,96	6,20
86	10 946	21 120	1 695	2 187	831	1 033	143,92	98,72	27 353	44 818	4,61	5,75
87	9 102	18 877	1 579	2 192	794	1 070	159,56	109,89	23 416	40 394	4,30	5,32
88	7 487	16 400	1 388	2 201	672	1 074	170,13	125,96	19 680	35 955	4,02	4,92
89	6 068	13 744	1 203	2 053	591	1 017	180,66	139,09	16 332	31 426	3,74	4,56
90	4 755	11 625	1 058	2 017	516	986	200,74	159,95	13 381	27 055	3,46	4,21
91	3 591	9 562	881	1 832	434	882	226,95	178,11	10 695	22 728	3,20	3,92
92	2 622	7 484	767	1 583	392	788	244,59	193,68	8 268	18 680	3,00	3,66
93	1 865	5 745	573	1 353	306	674	262,91	210,05	6 246	15 062	2,80	3,42
94	1 269	4 238	437	1 096	230	571	281,88	227,21	4 604	11 898	2,63	3,19
95	844	3 072	330	909	156	460	301,48	245,13	3 306	9 195	2,46	2,98
96	548	2 177	241	717	124	377	321,68	263,78	2 309	6 941	2,31	2,79
97	365	1 480	140	525	72	277	342,49	283,12	1 566	5 110	2,16	2,61
98	224	936	110	367	62	208	363,89	303,14	1 030	3 663	2,03	2,44
99	125	589	63	247	38	133	385,91	323,82	655	2 553	1,91	2,29
100	76	346	41	149	18	71	408,54	345,14	402	1 726	1,79	2,14
101	39	200	19	90	8	40	431,84	367,10	238	1 130	1,68	2,01
102	17	116	11	64	7	30	455,83	389,71	135	715	1,58	1,88
103	10	66	6	35	3	18	480,54	412,98	73	436	1,50	1,77
104	5	40	2	25	1	14	506,01	436,94	38	256	1,42	1,66
105	3	15	0	13	0	10	532,27	461,62	19	144	1,34	1,56
106	3	7	1	5	0	2	559,32	487,04	9	78	1,28	1,45
107	2	4	0	0	0	0	587,16	513,22	4	40	1,25	1,35
108	1	4	0	0	0	0	615,75	540,19	2	19	1,00	1,29
109	0	2	0	1	0	1	644,99	567,94	1	9	0,50	1,17
110	0	1	0	0	0	0	674,78	596,43	0	4		1,00
111	0	1	0	1	0	0		666,67	0	2		0,50

Medelålder för 0-åringar vid dödsfallet: Män 0,128 Kvinnor 0,100

**Tabell 4.14**  
**Livslängdstabeller 1996-2000**  
 Life tables 1996-2000

Ålder	Risktid		Antal döda				Dödsrisiker 0/00		Kvarlevande av		Återstående	
	Män	Kvinnor	Män	Kvinnor	därav efter födelsedagen		Män	Kvinnor	100 000 levande födda		medellivslängd	
					Män	Kvinnor			Män	Kvinnor	Män	Kvinnor
0	236 037	223 620	951	679	821	582	4,08	3,08	100 000	100 000	76,89	81,83
1	246 088	233 949	82	70	44	37	0,33	0,30	99 592	99 692	76,20	81,08
2	259 147	246 964	37	38	23	17	0,14	0,15	99 559	99 662	75,23	80,11
3	274 592	261 876	42	25	24	13	0,15	0,10	99 545	99 647	74,24	79,12
4	291 026	276 882	47	21	25	11	0,16	0,08	99 530	99 637	73,25	78,13
5	304 970	289 900	36	28	17	14	0,12	0,10	99 514	99 629	72,26	77,13
6	313 123	297 370	54	31	30	16	0,17	0,10	99 502	99 619	71,27	76,14
7	315 531	298 762	31	26	18	9	0,10	0,09	99 485	99 609	70,28	75,15
8	312 123	295 433	32	27	13	15	0,10	0,09	99 475	99 600	69,29	74,15
9	303 877	288 256	52	24	22	12	0,17	0,08	99 465	99 591	68,29	73,16
10	293 711	278 481	39	31	23	15	0,13	0,11	99 448	99 583	67,31	72,17
11	283 261	268 216	34	24	21	15	0,12	0,09	99 435	99 572	66,31	71,17
12	273 649	258 941	33	36	12	17	0,12	0,14	99 423	99 563	65,32	70,18
13	266 267	251 663	40	32	22	16	0,15	0,13	99 411	99 549	64,33	69,19
14	261 500	246 911	50	35	27	19	0,19	0,14	99 396	99 536	63,34	68,20
15	258 725	244 736	74	52	47	24	0,29	0,21	99 377	99 522	62,35	67,21
16	258 156	244 778	82	50	44	29	0,32	0,20	99 348	99 501	61,37	66,22
17	258 147	245 289	99	58	55	33	0,38	0,24	99 316	99 481	60,39	65,24
18	258 434	246 388	137	51	72	25	0,53	0,21	99 278	99 457	59,41	64,25
19	259 933	247 887	139	66	77	36	0,53	0,27	99 225	99 436	58,44	63,27
20	262 586	251 351	180	68	107	37	0,69	0,27	99 172	99 409	57,48	62,28
21	267 902	257 250	184	69	84	39	0,69	0,27	99 104	99 382	56,51	61,30
22	276 019	265 649	186	70	95	29	0,67	0,26	99 036	99 355	55,55	60,32
23	284 919	274 659	194	83	99	40	0,68	0,30	98 970	99 329	54,59	59,33
24	293 678	283 235	184	70	91	39	0,63	0,25	98 903	99 299	53,63	58,35
25	299 757	289 242	225	77	116	37	0,75	0,27	98 841	99 274	52,66	57,36
26	301 542	291 202	210	67	107	30	0,70	0,23	98 767	99 247	51,70	56,38
27	303 410	292 727	190	83	104	47	0,63	0,28	98 698	99 224	50,73	55,39
28	308 737	297 052	228	82	108	36	0,74	0,28	98 636	99 196	49,77	54,41
29	315 514	302 416	215	93	111	41	0,68	0,31	98 563	99 168	48,80	53,42
30	323 673	308 691	215	92	118	53	0,66	0,30	98 496	99 137	47,84	52,44
31	332 803	316 426	237	113	105	53	0,71	0,36	98 431	99 107	46,87	51,46
32	338 099	320 499	270	115	132	62	0,80	0,36	98 361	99 071	45,90	50,47
33	335 954	317 817	287	132	157	56	0,85	0,42	98 282	99 035	44,94	49,49
34	328 480	311 050	313	158	153	68	0,95	0,51	98 198	98 993	43,97	48,51
35	318 769	302 826	331	172	169	79	1,04	0,57	98 105	98 943	43,02	47,54
36	308 884	294 017	341	159	165	80	1,10	0,54	98 003	98 887	42,06	46,56
37	301 695	287 641	313	160	157	84	1,04	0,56	97 895	98 834	41,11	45,59
38	298 298	285 557	391	203	193	97	1,31	0,71	97 793	98 779	40,15	44,61
39	298 036	286 035	377	221	172	104	1,26	0,77	97 665	98 709	39,20	43,64
40	298 948	287 313	412	218	206	117	1,38	0,76	97 542	98 633	38,25	42,68
41	298 874	287 932	436	250	205	116	1,46	0,87	97 407	98 558	37,30	41,71
42	298 651	288 496	508	294	249	149	1,70	1,02	97 265	98 472	36,35	40,75
43	298 959	289 022	555	338	283	170	1,85	1,17	97 100	98 372	35,42	39,79
44	298 035	288 780	590	386	268	182	1,98	1,34	96 920	98 257	34,48	38,83
45	298 513	289 669	642	412	317	199	2,15	1,42	96 728	98 125	33,55	37,88
46	302 519	293 755	689	454	330	236	2,28	1,54	96 520	97 986	32,62	36,94
47	308 191	300 297	847	518	406	262	2,74	1,72	96 300	97 835	31,69	35,99
48	314 658	307 510	873	537	435	241	2,77	1,74	96 036	97 667	30,78	35,05
49	322 771	315 532	1 010	659	496	302	3,12	2,09	95 770	97 497	29,86	34,12
50	330 037	322 468	1 140	759	531	382	3,45	2,35	95 471	97 293	28,95	33,19
51	334 239	325 879	1 267	823	620	427	3,78	2,52	95 142	97 064	28,05	32,26
52	333 784	324 250	1 357	902	642	466	4,06	2,78	94 782	96 819	27,16	31,34
53	326 875	316 654	1 601	920	786	473	4,89	2,90	94 397	96 550	26,27	30,43
54	312 880	302 913	1 667	999	848	487	5,31	3,29	93 935	96 270	25,39	29,52
55	293 915	284 972	1 672	1 028	829	505	5,67	3,60	93 436	95 953	24,53	28,61
56	274 330	267 234	1 657	1 069	813	551	6,02	3,99	92 906	95 608	23,66	27,71
57	256 363	251 464	1 711	1 103	879	578	6,65	4,38	92 347	95 227	22,80	26,82
58	240 938	238 420	1 778	1 138	872	601	7,35	4,76	91 733	94 810	21,95	25,94
59	229 470	229 557	1 884	1 152	924	547	8,18	5,01	91 059	94 359	21,11	25,06

**Tabell 4.14 (forts.)**  
**Livslängdstabeller 1996-2000**

Ålder	Risktid		Antal döda				Dödsrisiker <sup>000</sup>		Kvarlevande av		Återstående	
	Män	Kvinnor	Män	Kvinnor	därav efter födelsedagen		Män	Kvinnor	100 000 levande födda		medellivslängd	
					Män	Kvinnor			Män	Kvinnor	Män	Kvinnor
60	220 794	223 306	2 084	1 225	1 057	578	9,39	5,47	90 314	93 886	20,28	24,18
61	211 794	216 689	2 188	1 313	1 101	670	10,28	6,04	89 466	93 372	19,47	23,31
62	202 682	209 990	2 344	1 471	1 176	706	11,50	6,98	88 546	92 808	18,67	22,45
63	195 899	205 558	2 550	1 519	1 177	778	12,94	7,36	87 528	92 160	17,88	21,61
64	191 073	203 509	2 809	1 650	1 405	838	14,59	8,07	86 395	91 482	17,10	20,76
65	187 583	203 286	3 074	1 818	1 523	903	16,26	8,90	85 134	90 744	16,35	19,93
66	185 202	203 993	3 265	2 051	1 584	1 023	17,48	10,00	83 750	89 936	15,61	19,10
67	183 638	205 248	3 650	2 127	1 779	1 031	19,69	10,31	82 286	89 037	14,88	18,29
68	181 526	206 159	3 970	2 355	1 937	1 155	21,64	11,36	80 666	88 119	14,17	17,48
69	178 630	205 800	4 311	2 665	2 099	1 304	23,85	12,87	78 920	87 118	13,47	16,67
70	176 054	205 633	4 680	2 874	2 335	1 400	26,23	13,88	77 038	85 997	12,79	15,88
71	173 822	205 999	5 333	3 294	2 549	1 601	30,24	15,87	75 017	84 803	12,12	15,10
72	171 329	206 184	5 671	3 705	2 786	1 845	32,57	17,81	72 748	83 457	11,48	14,33
73	168 553	206 103	6 126	4 214	3 010	2 084	35,71	20,24	70 379	81 971	10,85	13,58
74	166 035	207 103	6 742	4 788	3 285	2 326	39,82	22,86	67 866	80 312	10,24	12,85
75	163 799	209 058	7 550	5 279	3 736	2 565	45,07	24,95	65 164	78 476	9,64	12,14
76	158 045	206 313	8 073	6 090	3 989	3 072	49,82	29,09	62 227	76 518	9,07	11,44
77	147 722	198 378	8 452	6 359	4 174	3 184	55,64	31,55	59 127	74 292	8,52	10,77
78	136 757	189 904	8 612	6 798	4 266	3 282	61,07	35,19	55 837	71 948	7,99	10,10
79	125 038	179 062	8 795	7 538	4 330	3 647	67,98	41,26	52 427	69 416	7,48	9,45
80	111 203	164 964	8 745	8 123	4 414	3 942	75,64	48,09	48 863	66 552	6,99	8,84
81	99 338	153 436	8 894	8 411	4 305	4 146	85,81	53,38	45 167	63 352	6,52	8,26
82	90 048	145 310	8 858	9 069	4 378	4 445	93,81	60,56	41 291	59 970	6,09	7,70
83	80 792	136 077	9 018	9 638	4 430	4 727	105,82	68,45	37 417	56 338	5,66	7,16
84	71 216	126 017	8 877	10 155	4 374	4 873	117,44	77,58	33 458	52 482	5,28	6,65
85	61 931	114 862	8 683	10 629	4 307	5 249	131,09	88,49	29 529	48 410	4,91	6,17
86	52 954	103 348	8 279	10 813	4 012	5 263	145,33	99,56	25 658	44 126	4,58	5,72
87	43 956	91 234	7 509	10 946	3 776	5 356	157,32	113,32	21 929	39 733	4,27	5,30
88	35 807	78 702	6 815	10 645	3 428	5 177	173,70	126,91	18 479	35 230	3,97	4,91
89	28 504	66 293	5 896	10 129	2 952	5 053	187,44	141,97	15 269	30 759	3,70	4,55
90	21 888	54 894	5 043	9 384	2 674	4 679	205,32	157,52	12 407	26 392	3,44	4,22
91	16 510	44 226	4 275	8 514	2 148	4 255	226,95	178,11	9 860	22 235	3,20	3,92
92	11 985	34 523	3 448	7 464	1 781	3 785	244,59	193,68	7 622	18 275	3,00	3,66
93	8 466	26 269	2 649	6 443	1 396	3 238	262,91	210,05	5 758	14 736	2,80	3,42
94	5 841	19 433	1 965	5 102	1 034	2 563	281,88	227,21	4 244	11 641	2,63	3,19
95	3 968	14 016	1 439	4 135	726	2 094	301,48	245,13	3 048	8 996	2,46	2,98
96	2 555	9 722	1 058	3 150	573	1 639	321,68	263,78	2 129	6 791	2,31	2,79
97	1 624	6 456	699	2 369	357	1 240	342,49	283,12	1 444	5 000	2,16	2,61
98	961	4 161	436	1 613	250	831	363,89	303,14	949	3 584	2,03	2,44
99	567	2604	288	1098	164	573	385,91	323,82	604	2 498	1,90	2,29
100	328	1566	184	717	98	387	408,54	345,14	371	1 689	1,79	2,14
101	180	943	104	444	52	226	431,84	367,10	219	1 106	1,68	2,01
102	90	537	59	291	36	155	455,83	389,71	124	700	1,58	1,88
103	49	298	30	157	19	90	480,54	412,98	67	427	1,50	1,77
104	30	166	14	107	6	56	506,01	436,94	35	251	1,41	1,66
105	17	79	7	54	3	28	532,27	461,62	17	141	1,38	1,56
106	11	39	5	19	1	10	559,32	487,04	8	76	1,38	1,46
107	5	23	0	14	0	8	587,16	513,22	4	39	1,25	1,37
108	3	9	0	6	0	5	615,75	540,19	2	19	1,00	1,29
109	0	8	1	2	1	1	644,99	567,94	1	9	0,50	1,17
110	0	3	0	4	0	3	674,78	596,43	0	4		1,00
111	0	2	0	1	0	0		666,67	0	2		0,50

Medelålder för 0-åringar vid dödsfallet: Män 0,134 Kvinnor 0,123

**Tabell 4.15**  
**Återstående medellivslängd länsvis 1966-2000**  
Life expectancy by county 1966-2000

Län	Män							Kvinnor						
	1966-1970	1971-1975	1976-1980	1981-1985	1986-1990	1991-1995	1996-2000	1966-1970	1971-1975	1976-1980	1981-1985	1986-1990	1991-1995	1996-2000
<b>Återstående medellivslängd vid födelsen</b>														
Stockholm	70,57	71,01	71,31	72,96	73,64	75,11	76,77	76,70	77,70	78,32	79,51	80,00	80,99	81,87
Uppsala	73,00	72,59	73,53	74,26	75,50	76,66	78,24	77,36	77,89	79,12	79,90	80,86	81,58	82,40
Södermanland	71,75	72,27	72,47	73,43	74,09	75,27	76,76	76,31	77,02	78,13	78,97	79,99	80,86	81,63
Östergötland	72,05	72,13	72,69	73,80	74,94	75,82	77,24	76,22	77,38	78,55	79,22	80,49	81,07	81,77
Jönköping	72,70	73,02	73,30	74,41	75,28	76,25	77,50	77,05	78,02	78,87	80,14	80,88	81,39	82,20
Kronoberg	73,14	73,37	73,92	74,92	75,41	77,02	78,12	77,46	78,39	79,26	80,68	80,812	81,74	82,68
Kalmar	72,34	72,34	72,69	73,62	74,74	75,98	76,72	76,48	77,46	78,65	79,54	79,98	80,93	81,91
Gotland	71,57	71,49	72,65	74,46	73,75	75,32	75,84	76,73	77,81	78,06	80,18	80,30	80,88	80,99
Blekinge	72,46	72,90	72,99	73,86	74,73	75,67	77,18	77,20	77,86	78,83	79,68	80,37	81,54	81,86
Kristianstad	73,47	73,76	73,85	74,57	75,25	76,26	.	78,11	78,65	79,25	80,45	81,02	81,50	.
Malmöhus	72,13	72,15	72,55	73,64	74,33	75,47	.	77,62	78,36	79,14	80,30	80,80	81,22	.
Skåne	.	.	.	.	.	.	76,70	.	.	.	.	.	.	82,10
Halland	73,22	73,48	73,59	74,82	76,00	76,87	77,83	77,73	78,38	79,53	80,34	81,45	82,06	82,68
Göteborg och Bohus	71,83	72,23	72,17	73,08	74,20	75,46	.	77,40	78,07	78,53	79,50	80,16	80,99	.
Älvsborg	72,48	72,95	73,55	74,29	75,52	76,48	.	77,23	77,97	79,00	79,76	80,90	81,42	.
Skaraborg	72,56	72,72	73,53	74,63	75,55	76,26	.	76,45	77,46	78,78	79,97	80,52	81,25	.
Västra Götaland	.	.	.	.	.	.	77,07	.	.	.	.	.	.	81,99
Värmland	71,34	71,24	71,83	72,73	73,73	74,98	76,19	75,79	77,04	77,99	78,85	79,40	80,18	81,13
Örebro	72,26	72,16	72,86	73,81	74,57	76,01	76,82	76,80	77,58	78,64	79,39	79,95	80,62	81,16
Västmanland	72,00	72,14	72,55	73,61	74,27	75,47	76,98	76,20	77,20	78,43	79,31	80,04	80,76	81,83
Dalarna	71,95	71,60	72,12	73,34	74,06	75,16	76,86	76,19	76,94	77,81	78,75	79,73	80,46	81,49
Gävleborg	71,50	71,58	72,43	72,82	73,51	74,70	76,31	76,21	76,98	78,17	79,02	79,49	80,15	81,22
Västernorrland	71,79	71,78	72,10	73,32	74,23	75,38	76,47	76,25	76,87	77,81	78,77	79,62	80,41	81,45
Jämtland	72,58	72,35	72,52	73,31	73,69	75,12	76,41	76,77	77,17	78,23	78,73	79,93	80,55	81,40
Västerbotten	72,37	71,89	72,16	73,28	73,75	75,69	76,84	76,52	77,07	77,72	78,50	79,24	80,39	81,49
Norrbottn	71,46	71,64	71,54	72,58	73,36	74,85	75,78	76,47	77,68	77,76	78,98	79,84	80,57	81,34
Hela riket	71,93	72,07	72,43	73,55	74,37	75,60	76,89	76,83	77,65	78,51	79,53	80,22	80,98	81,83
<b>Återstående medellivslängd vid 20 års ålder</b>														
Stockholm	52,17	52,31	52,47	53,86	54,55	55,83	57,33	57,87	58,69	59,19	60,31	60,70	61,57	62,29
Uppsala	54,74	54,07	54,47	55,25	56,30	57,45	58,67	58,61	58,96	59,94	60,61	61,55	62,14	62,96
Södermanland	53,55	53,68	53,54	54,45	55,08	56,07	57,45	57,53	58,21	59,02	59,74	60,69	61,49	61,94
Östergötland	53,64	53,48	53,78	54,73	55,78	56,59	57,79	57,43	58,48	59,34	60,06	61,12	61,64	62,29
Jönköping	54,30	54,59	54,55	55,24	56,15	56,90	58,15	58,31	59,09	59,79	60,79	61,34	61,97	62,69
Kronoberg	54,93	54,99	55,07	55,83	56,46	57,65	58,71	58,89	59,45	60,17	61,36	61,46	62,26	63,02
Kalmar	54,18	53,84	53,99	54,63	55,51	56,73	57,43	57,99	58,65	59,51	60,30	60,67	61,64	62,46
Gotland	53,87	52,88	53,81	55,32	54,78	56,19	56,56	57,62	58,75	59,09	60,91	61,17	61,25	61,67
Blekinge	54,36	54,36	54,19	54,73	55,62	56,50	57,55	58,65	59,02	59,61	60,33	61,09	62,04	62,28
Kristianstad	55,17	55,17	55,07	55,54	56,16	57,12	.	59,23	59,64	60,13	61,19	61,68	62,16	.
Malmöhus	53,80	53,47	53,56	54,50	55,19	56,09	.	58,87	59,43	59,98	60,89	61,40	61,73	.
Skåne	.	.	.	.	.	.	57,31	.	.	.	.	.	.	62,47
Halland	55,02	54,98	54,84	55,64	56,94	57,55	58,37	58,96	59,48	60,40	61,11	62,09	62,67	63,15
Göteborg och Bohus	53,54	53,67	53,25	53,92	55,05	56,14	.	58,55	59,21	59,34	60,33	60,90	61,57	.
Älvsborg	54,34	54,38	54,59	55,23	56,34	57,19	.	58,43	59,04	59,91	60,44	61,45	62,03	.
Skaraborg	54,35	54,40	54,78	55,62	56,42	57,03	.	57,85	58,59	59,64	60,70	61,28	61,86	.
Västra Götaland	.	.	.	.	.	.	57,65	.	.	.	.	.	.	62,45
Värmland	52,99	52,83	52,95	53,54	54,61	55,81	56,88	57,13	58,19	58,74	59,67	60,17	60,76	61,59
Örebro	54,02	53,54	53,92	54,86	55,50	56,68	57,53	58,17	58,64	59,39	60,33	60,64	61,16	61,80
Västmanland	53,76	53,58	53,66	54,43	55,14	56,19	57,60	57,51	58,26	59,21	59,99	60,70	61,22	62,23
Dalarna	53,62	53,23	53,44	54,34	55,02	55,91	57,40	57,65	58,24	58,78	59,56	60,38	61,12	61,98
Gävleborg	53,43	53,16	53,41	53,89	54,43	55,60	52,01	57,39	58,13	58,95	59,82	60,14	60,70	56,73
Västernorrland	53,36	53,13	53,39	54,33	55,10	56,19	57,02	57,38	58,16	58,79	59,70	60,28	61,12	61,80
Jämtland	54,12	53,79	53,64	54,54	54,74	55,91	56,83	57,89	58,50	59,23	59,72	60,69	61,05	61,90
Västerbotten	53,86	53,26	53,35	54,25	54,60	56,32	57,30	57,87	58,09	58,76	59,41	60,07	61,03	62,05
Norrbottn	53,32	53,22	52,98	53,50	54,40	55,78	56,60	57,85	58,67	59,00	59,73	60,64	61,16	61,86
Hela riket	53,55	53,51	53,58	54,47	55,27	56,33	57,48	57,83	58,74	59,38	60,30	60,90	61,56	62,28





Tabell 4.16

## Sannolika återstående livslängden enligt livslängdstabellerna för år 2000 och 1996 - 2000

Probable length of life according to the life tables 2000 and 1996 - 2000

Ålder	2000		1996 - 2000		Ålder	2000		1996 - 2000	
	M	Kv	M	Kv		M	Kv	M	Kv
0	80,22	84,80	79,68	84,61	45	35,64	40,01	35,14	39,84
1	79,27	83,83	78,74	83,65	50	30,80	35,10	30,30	34,94
2	78,27	82,83	77,74	82,65	55	26,06	30,25	25,58	30,10
5	75,28	79,84	74,75	79,65	60	21,46	25,50	21,00	25,34
10	70,28	74,84	69,76	74,66	65	17,11	20,87	16,67	20,71
15	65,29	69,85	64,77	69,67	70	13,06	16,39	12,72	16,26
20	60,32	64,86	59,80	64,68	75	9,50	12,21	9,22	12,11
25	55,37	59,88	54,84	59,70	80	6,50	8,51	6,33	8,44
30	50,42	54,89	49,89	54,72	85	4,22	5,57	4,18	5,53
35	45,47	49,91	44,95	49,74	90	2,78	3,48	2,76	3,50
40	40,54	44,95	40,02	44,78	95	1,88	2,35	1,88	2,35

Tabell 4.17

## Återstående medellivslängd och sannolika återstående livslängden i år 1751 - 2000

Life expectancy and probable length of life, in years, 1751 - 2000

År	Återstående medellivslängd i år						Sannolik återstående livslängd i år vid födelsen	
	Män			Kvinnor			Män	Kvinnor
	Vid födelsen	Vid 50 år	Vid 65 år	Vid födelsen	Vid 50 år	Vid 65 år		
1751-1790	33,72	18,16	10,02	36,64	19,59	10,51	31,60	37,40
1791-1815	35,35	17,26	9,29	38,44	18,68	9,84	37,07	42,51
1816-1840	39,50	17,55	9,58	43,56	19,60	10,44	44,79	51,43
1841-1850	41,66	18,10	9,62	46,10	20,24	10,57	48,36	55,82
1851-1860	40,49	18,49	10,03	44,40	20,26	10,77	46,44	53,24
1861-1870	42,80	19,40	10,40	46,37	21,30	11,40	51,00	57,00
1871-1880	45,27	20,80	11,20	48,62	22,60	12,20	54,30	59,80
1881-1890	48,55	21,94	11,96	51,47	23,64	12,92	59,00	63,37
1891-1900	50,94	22,44	12,24	53,63	24,04	13,13	61,67	65,49
1901-1910	54,53	23,17	12,81	56,98	24,74	13,69	65,03	68,22
1911-1920	55,60	23,35	12,84	58,38	24,79	13,69	65,70	68,94
1921-1930	60,97	24,15	13,24	63,16	25,14	13,85	70,11	72,03
1931-1940	63,76	24,08	13,06	66,13	25,13	13,64	71,49	73,36
1941-1950	68,06	25,01	13,60	70,65	26,27	14,30	73,92	75,80
1951-1960	70,89	25,54	13,85	74,10	27,47	15,00	75,21	77,77
1961-1970	71,73	25,70	13,93	76,13	28,87	16,05	75,43	79,48
1971-1980	72,26	25,82	14,10	78,10	30,41	17,47	75,58	81,22
1981-1985	73,55	26,46	14,60	79,53	31,45	18,39	76,55	82,54
1986-1990	74,37	27,17	15,09	80,22	32,06	18,91	77,40	83,22
1991-1995	75,60	28,03	15,70	80,98	32,59	19,42	78,48	83,89
1996-2000	76,89	28,95	16,35	81,83	33,19	19,93	79,68	84,61
1982	73,43	26,37	14,55	79,38	31,34	18,32	76,41	82,38
1983	73,62	26,51	14,65	79,61	31,59	18,49	76,62	82,68
1984	73,84	26,73	14,81	79,89	31,72	18,65	76,81	82,82
1985	73,79	26,60	14,66	79,68	31,59	18,50	76,80	82,71
1986	73,97	26,83	14,80	79,99	31,84	18,69	76,99	82,98
1987	74,16	26,99	14,99	80,15	31,99	18,90	77,19	83,12
1988	74,15	26,99	14,95	79,96	31,85	18,70	77,24	82,99
1989	74,79	27,56	15,40	80,57	32,37	19,17	77,41	83,64
1990	74,81	27,50	15,30	80,41	32,20	19,04	77,81	83,35
1991	74,94	27,60	15,42	80,54	32,34	19,21	77,92	83,56
1992	75,35	27,82	15,55	80,79	32,42	19,27	78,28	83,72
1993	75,49	27,91	15,56	80,79	32,40	19,19	78,04	83,59
1994	76,08	28,43	16,03	81,38	32,92	19,75	78,87	84,29
1995	76,17	28,42	15,97	81,45	32,90	19,70	78,98	84,23
1996	76,51	28,61	16,10	81,53	32,95	19,73	79,31	84,38
1997	76,70	28,77	16,25	81,82	33,20	19,92	79,45	84,57
1998	76,87	28,94	16,34	81,94	33,30	20,03	79,65	84,69
1999	77,06	29,11	16,45	81,91	33,23	19,92	79,86	84,66
2000	77,38	29,41	16,69	82,03	33,30	20,08	80,22	84,80

## 5 Civilståndsändringar

### Antalet giftermål försätter öka

För andra året i rad ökade antalet giftermål. Under 2000 gifte sig 39 895 par. Det var 4 213 fler än 1999 och det högsta antalet giftermål sedan början av 1990-talet.

### Fler skilsmässor

21 502 äktenskap upplöstes på grund av skilsmässa under 2000. Det är 502 fler än året innan.

### Definitioner och begrepp

#### *Nyblivna gifta*

För nyblivna gifta får SCB en avisering för var och en av makarna om båda är folkbokförda i Sverige. Aviseringarna innehåller personnumret för relationspersonen, det vill säga i detta fall den som giftermålet ingås med.

Nyblivna gifta redovisas efter fyra olika begrepp nämligen:

- a Nyblivna gifta kvinnor, vars make är folkbokförd i Sverige eller bosatt i utlandet.
- b Nyblivna gifta män, vars maka är folkbokförd i Sverige eller bosatt i utlandet.
- c Nyblivna gifta kvinnor och män där båda makarna är folkbokförda i Sverige.
- d Ingångna äktenskap där åtminstone en av makarna är folkbokförd i Sverige.

Nyblivna gifta registreras hos det skattekontor där personen är folkbokförd eller, om personen utvandrat, senast var folkbokförd.

#### 3.5 *Nyblivna fränskilda*

För nyblivna fränskilda får SCB på likartat sätt som för nyblivna gifta en avisering för var och en av de f.d. makarna, såvida båda är folkbokförda i Sverige. Aviseringarna innehåller personnumret för den f.d. relationspersonen.

Till SCB:s äktenskapsregister inkommer uppgifter om skilsmässor som stadfästs eller avgjorts vid svensk domstol. Dessa uppgifter bearbetas även statistiskt och ingår i denna publikation.

Nyblivna fränskilda redovisas efter fem olika begrepp, nämligen:

- a Nyblivna fränskilda kvinnor, vars f.d. make är folkbokförd i Sverige eller bosatt i utlandet.
- b Nyblivna fränskilda män, vars f.d. maka är folkbokförd i Sverige eller bosatt i utlandet.
- c Nyblivna fränskilda där båda de f.d. makarna är folkbokförda i Sverige.

d Skilsmässor där åtminstone en av makarna är folkbokförd i Sverige.

e Skilsmässor avgjorda eller stadfästa vid svensk domstol.

Nyblivna fränskilda redovisas i den församling där de vid skilsmässan var folkbokförda.

Lagstiftningen om skilsmässor ändrades den 1 januari 1974. I korthet innebar förändringarna bl.a. att hemskilnadsåret ersattes med en betänketid på sex månader. Om makarna inte har några barn under 16 år och båda är överens om skilsmässan behövs ingen betänketid. Den kraftiga ökningen av antalet skilsmässor under 1974 och 1975 måste ses mot denna bakgrund.

#### *Nyblivna änkor och änklingar*

Uppgifterna om nyblivna änkor bygger på ändringar av civilståndsregistreringen. Det innebär bl.a. att det redovisade antalet nyblivna änklingar och änkor inte överensstämmer exakt med antalet under samma år redovisade avlidna gifta kvinnor respektive män. Orsaken är att änke- och änklingsblivandet registreras även då den avlidne partnern i äktenskapet inte var folkbokförd i Sverige men den kvarlevande är det. Det omvända förhållandet, det vill säga att den kvarlevande partnern inte är folkbokförd i Sverige, men väl den avlidne, ger också upphov till skillnader.

#### *Tabellerna*

När tabellerna över civilståndsändringar endast redovisar antalet ingångna och upplösta äktenskap, avser uppgifterna nyblivna gifta kvinnor och fränskilda kvinnor. Relativtalen för civilståndsändringar är också baserade på kvinnor, om det inte klart framgår av tabellerna att något annat gäller.

#### **Partnerskap**

Den 1 januari 1995 började lagen om registrerat partnerskap att gälla. Lagen gör det möjligt för två personer av samma kön att registrera sitt partnerskap. Partnerskapet är ett äktenskapsliknande förhållande med i huvudsak samma rättsverkningar som gäller för äktenskapet. Viktigaste undantaget är rätten till adoption. Under 2000 nyregistrerade 218 män och 139 kvinnor sitt partnerskap. Lagstiftning om partnerskap finns bl. a. i Danmark sedan 1989 och i Norge sedan 1993.

I tabellerna 5.25 till 5.27 redovisas statistik över partnerskapen. I tabell 5.25 redovisas partnerna länsvis efter kön och i tabell 5.26 efter kön och ålder. I folkmängdsstatistiken (kapitel 1) redovisas partnerna under civilståndet gifta.

**Diagram 6**  
**Antal giftermål och skilsmässor**  
**1940 - 2000**  
 Number of marriages and divorces  
 1940 - 2000

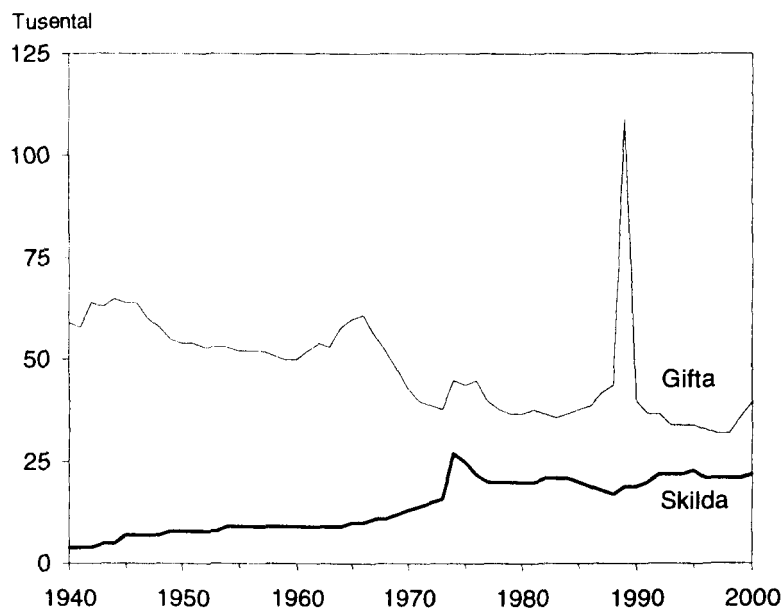

**Diagram 7**  
**Nyblivna gifta kvinnor i första**  
**giftet efter ålder på 1 000 ogifta**  
**1950 - 2000**  
 Age - specific first marriage rates of  
 women 1950 - 2000

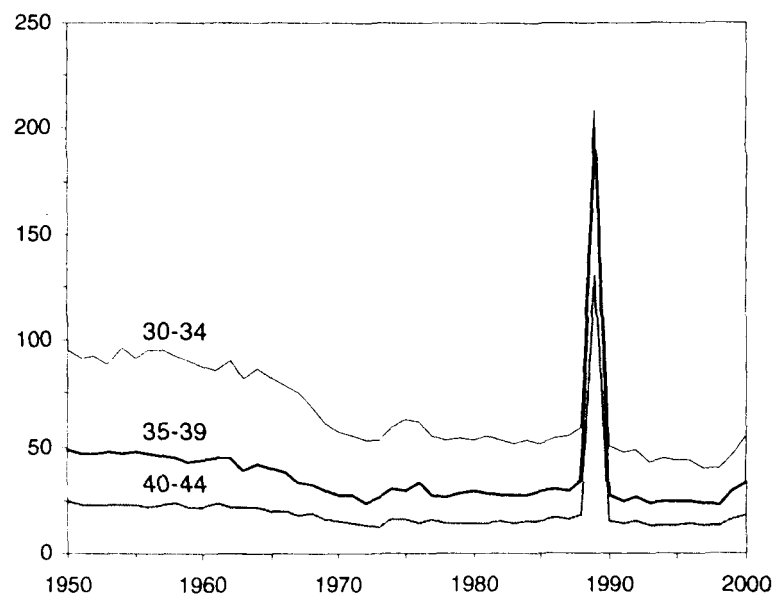
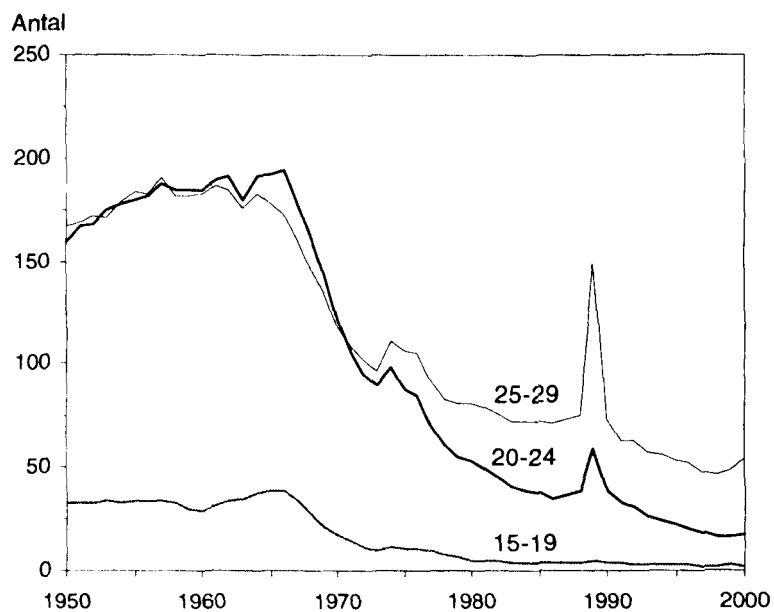

**Diagram 8**  
**Nyblivna gifta kvinnor i omgifte**  
**efter ålder på 1 000 änkor och**  
**frånskilda 1950 - 2000**  
 Age - specific remarriage rates of  
 women 1950 - 2000

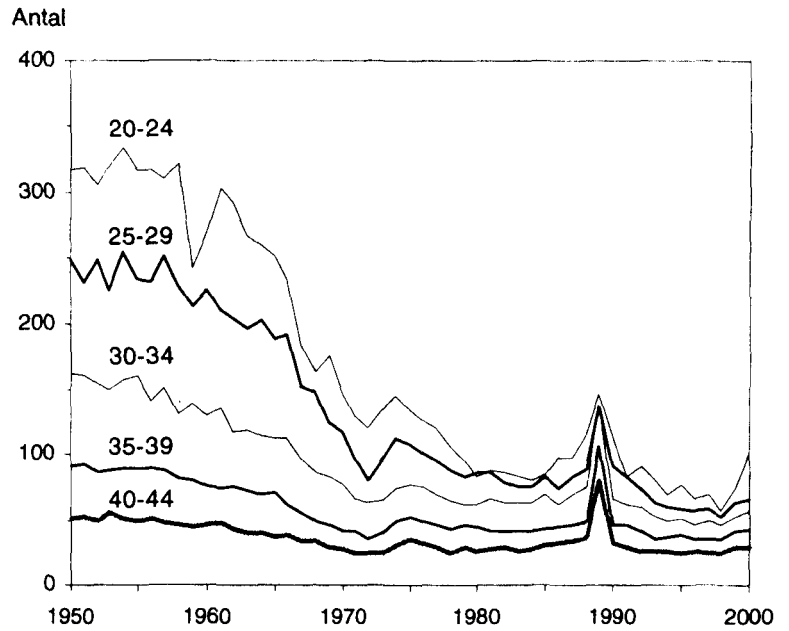

**Diagram 9**  
**Nyblivna frånskilda kvinnor**  
**efter ålder på 1 000 gifta**  
**kvinnor 1950 - 2000**  
 Age - specific divorce rates of  
 women 1950 - 2000

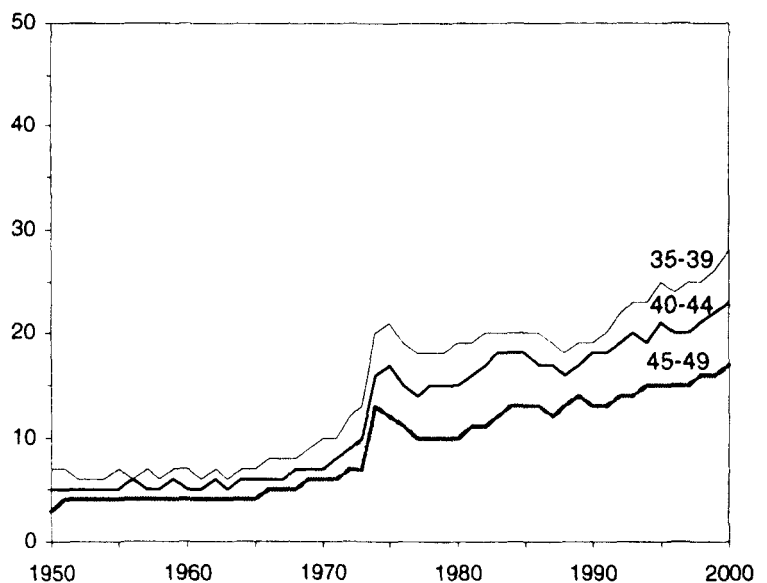
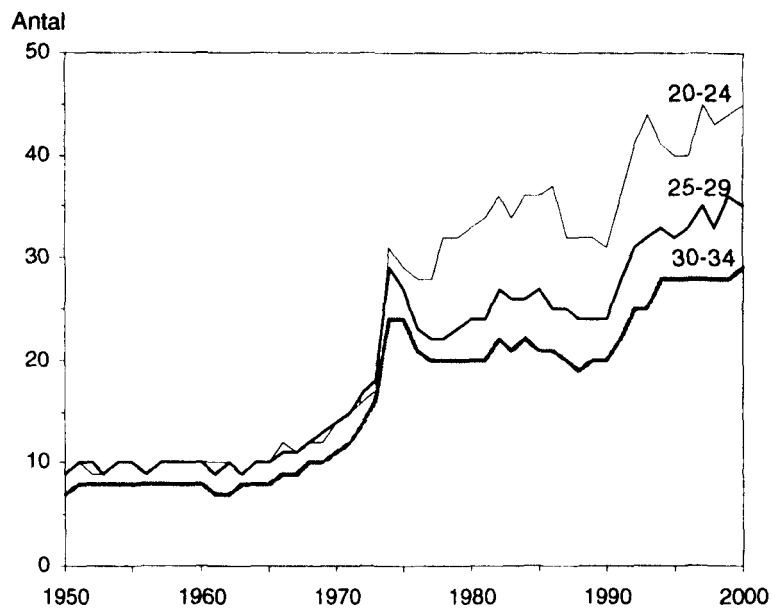

Tabell 5.1

**Nyblivna gifta efter tidigare civilstånd samt nyblivna änklings, änkor och frånskilda efter kön, länsvis m.m. 2000**

Newly married by previous marital status and newly widowed and divorced by sex, by county etc. 2000

Län	Nyblivna gifta								Nyblivna änklings, änkor och frånskilda					
	Män efter tidigare civilstånd				Kvinnor efter tidigare civilstånd				Män			Kvinnor		
	Ogift	Änking	Frånsk.	Summa	Ogift	Änka	Frånsk.	Summa	Änking.	Frånsk.	Summa	Änkor	Frånsk.	Summa
Stockholms län	7 991	115	2 433	10 539	8 212	71	2 229	10 512	1 482	5 172	6 654	3 601	5 327	8 928
Uppsala län	1 053	19	283	1 355	1 083	8	278	1 369	254	700	954	579	713	1 292
Södermanlands län	889	18	271	1 178	841	12	264	1 117	312	664	976	684	672	1 356
Östergötlands län	1 386	26	345	1 757	1 349	12	352	1 713	515	837	1 352	1 034	834	1 868
Jönköpings län	1 139	23	235	1 397	1 111	14	224	1 349	389	596	985	937	601	1 538
Kronobergs län	546	7	129	682	534	3	119	656	204	353	557	456	334	790
Kalmar län	668	11	176	855	659	10	162	831	322	487	809	707	493	1 200
Gotlands län	163	5	50	218	175	4	50	229	72	134	206	163	133	296
Blekinge län	469	6	123	598	470	5	125	600	205	301	506	399	305	704
Skåne län	4 212	76	1 284	5 572	4 151	44	1 214	5 409	1 295	2 802	4 097	2 913	2 848	5 761
Hallands län	870	11	268	1 149	868	12	254	1 134	303	602	905	773	638	1 411
Västra Götalands län	5 338	68	1 466	6 872	5 248	41	1 413	6 702	1 580	3 567	5 147	3 606	3 615	7 221
Värmlands län	787	9	227	1 023	761	10	221	992	335	604	939	818	603	1 421
Örebro län	892	8	230	1 130	857	8	247	1 112	359	656	1 015	782	696	1 478
Västmanlands län	876	16	249	1 141	855	9	245	1 109	318	625	943	666	635	1 301
Dalarnas län	735	17	217	969	720	11	223	954	351	618	969	743	613	1 356
Gävleborgs län	822	9	209	1 040	801	5	222	1 028	336	644	980	858	645	1 503
Västernorrlands län	727	10	180	917	718	8	160	886	361	480	841	740	491	1 231
Jämtlands län	332	3	92	427	339	8	80	427	138	261	399	365	255	620
Västerbottens län	727	9	163	899	696	14	168	878	270	490	760	687	505	1 192
Norrbottens län	750	13	162	925	698	9	181	888	267	535	802	694	546	1 240
Hela riket	31 372	479	8 792	40 643	31 146	318	8 431	39 895	9 668	21 128	30 796	22 205	21 502	43 707
Storstadsområden														
Stor-Stockholm	7 416	103	2 252	9 771	7 636	67	2 062	9 765	1 336	4 743	6 079	3 194	4 897	8 091
Stor-Göteborg	3 159	32	894	4 085	3 120	21	839	3 980	724	2 188	2 912	1 680	2 228	3 908
Stor-Malmö	2 212	42	640	2 894	2 198	25	585	2 808	524	1 334	1 858	1 193	1 407	2 600
Riksområden														
Stockholm	7 991	115	2 433	10 539	8 212	71	2 229	10 512	1 482	5 172	6 654	3 601	5 327	8 928
Östra mellansverige	5 096	87	1 378	6 561	4 985	49	1 386	6 420	1 758	3 482	5 240	3 745	3 550	7 295
Småland med öarna	2 516	46	590	3 152	2 479	31	555	3 065	987	1 570	2 557	2 263	1 561	3 824
Sydsverige	4 681	82	1 407	6 170	4 621	49	1 339	6 009	1 500	3 103	4 603	3 312	3 153	6 465
Västsverige	6 208	79	1 734	8 021	6 116	53	1 667	7 836	1 883	4 169	6 052	4 379	4 253	8 632
Norra mellansverige	2 344	35	653	3 032	2 282	26	666	2 974	1 022	1 866	2 888	2 419	1 861	4 280
Mellersta Norrland	1 059	13	272	1 344	1 057	16	240	1 313	499	741	1 240	1 105	746	1 851
Övre Norrland	1 477	22	325	1 824	1 394	23	349	1 766	537	1 025	1 562	1 381	1 051	2 432



Tabell 5.2 (forts)

Nyblivna gifta efter tidigare civilstånd samt nyblivna änklings, änkor och frånskilda efter kön i kommunerna 2000

Län	Kommun	Nyblivna gifta				Nyblivna änklings, änkor och frånskilda									
		Män efter tidigare civilstånd				Kvinnor efter tidigare civilstånd				Män			Kvinnor		
		Ogift	Änkling	Frånsk.	Summa	Ogift	Änka	Frånsk.	Summa	Änkling	Frånsk.	Summa	Änkor	Frånsk.	Summa
	43 Habo	34	0	6	40	32	0	8	40	1	16	17	11	15	26
	80 Jönköping	462	9	91	562	458	5	89	552	115	205	320	311	220	531
	42 Mullsjö	23	0	8	31	25	0	5	30	7	13	20	11	12	23
	82 Nässjö	84	1	13	98	80	0	17	97	47	61	108	108	61	169
	84 Sävsjö	33	0	6	39	31	0	7	38	17	13	30	41	12	53
	87 Tranås	64	3	17	84	63	1	16	80	26	34	60	49	33	82
	65 Vaggeryd	49	1	12	62	44	0	9	53	12	23	35	32	17	49
	85 Vetlanda	83	1	13	97	82	1	16	99	34	44	78	91	43	134
	83 Värnamo	107	3	19	129	105	2	13	120	48	61	109	89	59	148
07	Kronobergs län	546	7	129	682	534	3	119	656	204	353	557	456	334	790
	64 Alvesta	53	1	14	68	53	1	12	66	31	33	64	50	27	77
	61 Lessebo	25	0	5	30	24	1	9	34	10	13	23	35	11	46
	81 Ljungby	60	2	15	77	53	0	13	66	29	60	89	82	57	139
	67 Markaryd	28	0	13	41	30	0	8	38	8	20	28	28	17	45
	63 Tingsryd	39	0	11	50	36	0	12	48	16	22	38	32	24	56
	60 Uppvidinge	27	0	8	35	25	0	5	30	15	18	33	24	17	41
	80 Växjö	264	4	55	323	259	0	53	312	72	151	223	165	149	314
	65 Älmhult	50	0	8	58	54	1	7	62	23	36	59	40	32	72
08	Kalmar län	668	11	176	855	659	10	162	831	322	487	809	707	493	1 200
	85 Borgholm	26	0	10	36	26	0	6	32	14	23	37	45	21	66
	62 Emmaboda	25	0	6	31	28	0	6	34	10	22	32	32	22	54
	60 Hultsfred	36	1	12	49	35	1	9	45	15	35	50	57	33	90
	21 Högsby	18	0	6	24	17	1	4	22	12	9	21	26	9	35
	80 Kalmar	202	2	47	251	196	3	49	248	73	120	193	171	125	296
	61 Mönsterås	33	2	8	43	30	1	11	42	26	32	58	36	32	68
	40 Mörybylånga	48	1	10	59	45	0	15	60	12	34	46	32	35	67
	81 Nybro	37	1	12	50	39	0	10	49	33	41	74	55	40	95
	82 Oskarshamn	99	2	21	122	97	2	16	115	38	51	89	87	49	136
	34 Torsås	16	0	4	20	17	0	2	19	17	13	30	20	14	34
	84 Vimmerby	37	1	7	45	38	1	4	43	24	26	50	34	30	64
	83 Västervik	91	1	33	125	91	1	30	122	48	81	129	112	83	195
09	Gotlands län	163	5	50	218	175	4	50	229	72	134	206	163	133	296
	80 Gotland	163	5	50	218	175	4	50	229	72	134	206	163	133	296
10	Blekinge län	469	6	123	598	470	5	125	600	205	301	506	399	305	704
	82 Karlshamn	108	1	25	134	110	2	27	139	48	66	114	75	65	140
	80 Karlskrona	188	2	54	244	187	1	54	242	78	115	193	161	113	274
	60 Olofström	45	0	12	57	39	1	13	53	15	41	56	39	37	76
	81 Ronneby	90	3	17	110	92	1	18	111	47	54	101	76	59	135
	83 Sölvesborg	38	0	15	53	42	0	13	55	17	25	42	48	31	79
12	Skåne län	4 212	76	1 284	5 572	4 151	44	1 214	5 409	1 295	2 802	4 097	2 913	2 848	5 761
	60 Bjuv	53	2	15	70	46	1	14	61	14	41	55	36	44	80
	72 Bromölla	42	0	10	52	41	0	11	52	13	26	39	33	22	55
	31 Burlöv	60	0	20	80	58	0	23	81	16	33	49	30	40	70
	78 Båstad	35	0	6	41	32	0	12	44	24	40	64	46	37	83
	85 Eslöv	100	2	28	130	100	1	31	132	33	73	106	79	70	149
	83 Helsingborg	457	7	168	632	443	4	159	606	134	299	433	316	282	598
	93 Hässleholm	138	2	36	176	141	0	39	180	74	113	187	138	111	249
	84 Höganäs	71	1	16	88	69	2	17	88	32	44	76	63	44	107
	66 Hörby	48	1	11	60	43	1	11	55	12	37	49	39	31	70
	67 Hör	44	0	11	55	35	0	15	50	18	39	57	32	38	70
	76 Klippan	57	0	11	68	54	0	14	68	19	43	62	39	44	83
	90 Kristianstad	225	4	79	308	220	4	66	290	74	174	248	201	180	381
	61 Kävlinge	107	2	23	132	96	2	28	126	20	54	74	46	50	96
	82 Landskrona	126	2	61	189	139	0	53	192	43	111	154	124	105	229
	62 Lomma	67	1	14	82	64	0	12	76	14	24	38	51	32	83
	81 Lund	444	3	94	541	438	1	84	523	67	191	258	169	223	392
	80 Malmö	1 126	27	362	1 515	1 124	15	323	1 462	303	788	1 091	646	788	1 434
	73 Osby	42	1	11	54	47	0	6	53	23	23	46	45	20	65
	75 Perstorp	26	0	2	28	20	1	3	24	12	14	26	19	18	37
	91 Simrishamn	48	2	21	71	48	0	13	61	40	31	71	62	26	88
	65 Sjöbo	46	1	21	68	46	0	22	68	21	37	58	46	36	82
	64 Skurup	44	2	13	59	42	0	15	57	17	38	55	36	29	65



Tabell 5.2 (forts)

Nyblivna gifta efter tidigare civilstånd samt nyblivna änkringar, änkor och fränskilda efter kön i kommunerna 2000

Län	Kommun	Nyblivna gifta				Nyblivna änkringar, änkor och fränskilda									
		Män efter tidigare civilstånd				Kvinnor efter tidigare civilstånd				Män			Kvinnor		
		Ogift	Änking	Fränsk.	Summa	Ogift	Änka	Fränsk.	Summa	Änking	Fränsk.	Summa	Änkor	Fränsk.	Summa
	30 Staffanstorps	90	2	19	111	92	0	20	112	13	44	57	40	57	97
	14 Svalöv	50	2	14	66	49	0	17	66	12	30	42	28	26	54
	63 Svedala	79	3	20	102	81	1	19	101	13	34	47	43	41	84
	70 Tomelilla	29	0	6	35	27	1	9	37	18	27	45	36	32	68
	87 Trelleborg	117	2	46	165	117	2	41	160	46	101	147	106	109	215
	33 Vellinge	122	2	42	166	128	4	35	167	32	65	97	62	67	129
	86 Ystad	74	4	27	105	76	0	25	101	54	50	104	108	56	164
	77 Åstorp	44	0	12	56	37	0	18	55	9	27	36	29	34	63
	92 Ängelholm	131	0	42	173	134	2	37	173	47	84	131	96	91	187
	57 Örkelljunga	33	1	11	45	29	2	11	42	12	27	39	25	19	44
	56 Östra Göinge	37	0	12	49	35	0	11	46	16	40	56	44	46	90
13	Hallands län	870	11	268	1 149	868	12	254	1 134	303	602	905	773	638	1 411
	82 Falkenberg	93	1	24	118	90	2	24	116	38	69	107	133	73	206
	80 Halmstad	288	2	93	383	291	4	85	380	98	181	279	233	192	425
	15 Hylte	38	0	10	48	37	0	10	47	6	23	29	33	22	55
	84 Kungsbacka	218	6	78	302	222	3	72	297	77	153	230	129	170	299
	81 Laholm	76	0	19	95	68	0	21	89	21	42	63	75	37	112
	83 Varberg	157	2	44	203	160	3	42	205	63	134	197	170	144	314
14	Västra Götalands län	5 338	68	1 466	6 872	5 248	41	1 413	6 702	1 580	3 567	5 147	3 606	3 615	7 221
	40 Ale	96	1	23	120	98	0	32	130	22	72	94	60	71	131
	89 Alingsås	112	4	28	144	123	1	29	153	31	68	99	85	76	161
	60 Bengtsfors	23	1	6	30	22	0	8	30	18	17	35	30	18	48
	43 Bollebygd	28	0	5	33	27	0	5	32	6	15	21	21	13	34
	90 Borås	350	2	102	454	342	2	97	441	108	229	337	230	235	465
	38 Dals-Ed	15	0	5	20	13	0	3	16	4	11	15	20	12	32
	45 Essunga	17	0	2	19	16	0	1	17	11	16	27	16	13	29
	99 Falköping	106	2	20	128	103	0	22	125	36	39	75	77	45	122
	39 Färgelanda	16	1	10	27	17	0	7	24	5	15	20	20	10	30
	44 Grästorp	20	0	7	27	22	0	5	27	7	10	17	21	8	29
	47 Gullspång	6	0	0	6	6	0	0	6	8	11	19	18	11	29
	80 Göteborg	1 955	15	561	2 531	1 929	11	513	2 453	407	1 369	1 776	979	1 379	2 358
	71 Götene	46	0	8	54	40	0	7	47	16	26	42	28	24	52
	66 Herrljunga	37	0	6	43	33	0	8	41	9	13	22	21	13	34
	97 Hjo	20	0	3	23	16	0	7	23	9	20	29	21	26	47
	01 Härryda	123	0	21	144	120	0	20	140	25	78	103	61	85	146
	46 Karlsborg	18	1	6	25	17	0	4	21	9	20	29	27	19	46
	82 Kungälv	145	1	41	187	142	0	34	176	34	74	108	86	85	171
	41 Lerum	126	1	27	154	125	0	28	153	29	101	130	62	107	169
	94 Lidköping	137	1	32	170	138	0	30	168	47	69	116	104	77	181
	62 Lilla Edet	42	1	16	59	38	0	17	55	12	28	40	33	25	58
	84 Lysekil	38	0	14	52	40	0	15	55	19	24	43	44	26	70
	93 Mariestad	63	1	21	85	64	2	26	92	26	40	66	80	43	123
	63 Mark	97	2	32	131	107	1	20	128	54	54	108	97	54	151
	61 Mellerud	21	0	14	35	22	1	11	34	13	20	33	23	20	43
	30 Munkedal	23	2	11	36	19	0	14	33	13	23	36	29	22	51
	81 Mölndal	205	5	62	272	210	2	60	272	44	118	162	125	119	244
	21 Orust	33	0	13	46	33	0	11	44	28	34	62	37	33	70
	02 Partille	135	2	26	163	126	3	26	155	31	88	119	76	96	172
	95 Skara	58	2	15	75	57	0	19	76	16	31	47	56	34	90
	96 Skövde	187	2	44	233	182	3	47	232	56	96	152	106	90	196
	27 Sotenäs	29	0	11	40	30	0	9	39	18	26	44	27	25	52
	15 Stenungsund	73	0	28	101	71	0	31	102	20	48	68	42	45	87
	86 Strömstad	39	1	9	49	32	1	13	46	17	31	48	25	26	51
	65 Svenljunga	35	2	8	45	25	2	14	41	19	22	41	30	20	50
	35 Tanum	19	0	5	24	21	0	2	23	17	30	47	29	28	57
	72 Tibro	30	0	8	38	29	1	5	35	15	13	28	28	13	41
	98 Tidaholm	45	0	7	52	42	0	8	50	15	24	39	38	20	58
	19 Tjörn	38	1	20	59	41	2	14	57	18	49	67	31	38	69
	52 Tranemo	28	2	11	41	25	2	14	41	15	22	37	34	18	52
	88 Trollhättan	162	3	53	218	168	3	40	211	52	138	190	140	137	277
	73 Töreboda	18	1	3	22	17	1	5	23	10	13	23	31	13	44
	85 Uddevalla	159	6	48	213	162	2	49	213	71	122	193	139	131	270

Tabell 5.2 (forts)

Nyblivna gifta efter tidigare civilstånd samt nyblivna änklingar, änkor och frånskilda efter kön i kommunerna 2000

Län	Kommun	Nyblivna gifta				Nyblivna änklingar, änkor och frånskilda											
		Män efter tidigare civilstånd				Kvinnor efter tidigare civilstånd				Män				Kvinnor			
		Ogift	Ankling	Frånsk.	Summa	Ogift	Anka	Frånsk.	Summa	Ankling	Frånsk.	Summa	Ankor	Frånsk.	Summa		
	91 Ulricehamn	74	1	15	90	73	0	17	90	28	33	61	63	41	104		
	70 Vara	42	1	8	51	37	1	12	50	20	24	44	46	25	71		
	42 Vårgårda	33	1	10	44	30	0	11	41	18	23	41	27	22	49		
	87 Vänersborg	130	1	29	160	126	0	29	155	42	61	103	110	72	182		
	92 Åmål	41	1	5	47	36	0	5	41	15	21	36	44	19	63		
	07 Öckerö	45	0	7	52	36	0	9	45	17	38	55	29	33	62		
17	Värmlands län	787	9	227	1 023	761	10	221	992	335	604	939	818	603	1 421		
	84 Arvika	63	0	24	87	69	1	14	84	41	57	98	75	52	127		
	30 Eda	18	0	10	28	16	1	9	26	7	21	28	33	23	56		
	82 Filipstad	27	0	10	37	26	0	12	38	24	20	44	46	22	68		
	63 Forshaga	36	0	12	48	32	0	11	43	16	23	39	27	19	46		
	64 Grums	22	0	8	30	23	0	4	27	16	24	40	29	22	51		
	83 Hagfors	26	0	10	36	25	0	11	36	21	27	48	54	25	79		
	61 Hammarö	42	0	15	57	44	1	11	56	17	41	58	25	40	65		
	80 Karlstad	273	6	64	343	270	2	66	338	77	192	269	195	202	397		
	15 Kil	38	0	11	49	35	0	12	47	10	31	41	37	29	66		
	81 Kristinehamn	78	0	23	101	76	1	22	99	38	57	95	79	56	135		
	62 Munkfors	9	0	1	10	8	1	0	9	6	5	11	15	6	21		
	60 Storfors	11	1	6	18	7	1	7	15	9	8	17	16	9	25		
	66 Sunne	37	0	9	46	33	2	9	44	18	33	51	46	27	73		
	85 Säffe	38	1	8	47	33	0	14	47	13	29	42	56	34	90		
	37 Torsby	36	0	8	44	36	0	9	45	11	20	31	59	20	79		
	65 Årjäng	33	1	8	42	28	0	10	38	11	16	27	26	17	43		
18	Örebro län	892	8	230	1 130	857	8	247	1 112	359	656	1 015	782	696	1 478		
	82 Askersund	37	0	14	51	34	0	18	52	19	25	44	39	23	62		
	62 Degerfors	21	0	4	25	25	0	2	27	11	19	30	25	21	46		
	61 Hallsberg	61	1	15	77	58	1	18	77	20	34	54	49	40	89		
	63 Hällefors	23	1	8	32	20	1	9	30	18	21	39	30	22	52		
	83 Karlskoga	104	0	20	124	93	1	20	114	50	66	116	109	69	178		
	81 Kumla	72	1	11	84	70	0	17	87	26	35	61	50	43	93		
	60 Laxå	17	0	2	19	12	0	3	15	12	18	30	33	16	49		
	14 Lokeberg	23	0	3	26	24	1	3	28	6	16	22	21	14	35		
	85 Lindesberg	65	0	21	86	57	0	27	84	30	58	88	77	67	144		
	64 Ljusnarsberg	11	0	4	15	9	1	6	16	12	7	19	30	9	39		
	84 Nora	26	0	4	30	30	1	3	34	8	25	33	34	22	56		
	80 Örebro	432	5	124	561	425	2	121	548	147	332	479	285	350	635		
19	Västmanlands län	876	16	249	1 141	855	9	245	1 109	318	625	943	666	635	1 301		
	84 Arboga	58	0	17	75	59	1	16	76	27	24	51	31	32	63		
	82 Fagersta	38	0	10	48	38	0	9	47	14	19	33	35	27	62		
	61 Hallstahammar	41	0	9	50	44	0	11	55	24	34	58	34	39	73		
	17 Heby	36	1	7	44	34	1	9	44	11	30	41	42	31	73		
	60 Kungsör	23	0	6	29	21	0	7	28	10	16	26	21	14	35		
	83 Köping	87	2	30	119	80	1	29	110	44	52	96	65	50	115		
	62 Norberg	16	1	7	24	19	0	5	24	12	22	34	21	16	37		
	81 Sala	56	2	18	76	53	1	23	77	30	52	82	51	45	96		
	04 Skinnskatteberg	15	0	6	21	15	0	5	20	3	7	10	6	8	14		
	07 Surahammar	28	1	6	35	28	0	6	34	9	24	33	39	26	65		
	80 Västerås	478	9	133	620	464	5	125	594	134	345	479	321	347	668		
20	Dalarnas län	735	17	217	969	720	11	223	954	351	618	969	743	613	1 356		
	84 Ävesta	55	3	21	79	61	2	17	80	44	55	99	71	56	127		
	81 Borlänge	142	3	43	188	139	0	38	177	47	89	136	93	92	185		
	80 Falun	152	2	38	192	154	3	36	193	58	127	185	121	129	250		
	26 Gagnef	20	2	10	32	16	1	14	31	12	28	40	28	23	51		
	83 Hedemora	39	0	16	55	39	0	13	52	14	44	58	60	40	100		
	29 Leksand	40	2	13	55	39	1	15	55	27	41	68	31	38	69		
	85 Ludvika	70	0	17	87	57	0	33	90	27	57	84	91	66	157		
	23 Malung	34	1	7	42	31	0	9	40	18	20	38	32	21	53		
	62 Mora	48	1	11	60	46	0	11	57	18	34	52	52	43	95		
	34 Orsa	19	0	7	26	22	1	8	31	7	18	25	22	14	36		
	31 Rättvik	27	0	6	33	29	0	3	32	22	19	41	38	18	56		
	61 Smedjebacken	34	2	16	52	35	2	11	48	18	27	45	32	23	55		
	82 Säter	17	0	8	25	17	0	8	25	23	23	46	28	25	53		

**Tabell 5.2 (forts)**  
**Nyblivna gifta efter tidigare civilstånd samt nyblivna änklingar, änkor och fränkskilda efter kön**  
**i kommunerna 2000**

Län	Kommun	Nyblivna gifta				Nyblivna änklingar, änkor och fränkskilda											
		Män efter tidigare civilstånd				Kvinnor efter tidigare civilstånd				Män				Kvinnor			
		Ogift	Änkl	Fränsk.	Summa	Ogift	Änka	Fränsk.	Summa	Änkl	Fränsk.	Summa	Änkor	Fränsk.	Summa		
	21 Vansbro	12	1	2	15	12	0	3	15	9	23	32	18	20	38		
	39 Ävdalen	26	0	2	28	23	1	4	28	7	13	20	26	5	31		
21	Gävleborgs län	822	9	209	1 040	801	5	222	1 028	336	644	980	858	645	1 503		
	83 Bollnäs	58	0	15	73	55	1	18	74	24	75	99	94	78	172		
	80 Gävle	292	3	72	367	292	1	76	369	89	232	321	214	229	443		
	04 Hofors	32	0	4	36	32	0	7	39	12	22	34	29	18	47		
	84 Hudiksvall	117	4	32	153	111	2	34	147	52	70	122	123	71	194		
	61 Ljusdal	59	0	12	71	52	0	15	67	26	28	54	70	29	99		
	32 Nordstig	21	0	6	27	24	0	1	25	13	27	40	35	23	58		
	01 Ockelbo	21	0	3	24	20	0	3	23	12	15	27	20	14	34		
	21 Ovanåker	29	1	7	37	31	0	2	33	14	14	28	56	15	71		
	81 Sandviken	114	0	37	151	110	1	35	146	56	101	157	127	106	233		
	82 Söderhamn	79	1	21	101	74	0	31	105	38	60	98	90	62	152		
22	Västernorrlands län	727	10	180	917	718	8	160	886	361	480	841	740	491	1 231		
	80 Härnösand	67	0	21	88	52	1	29	82	35	45	80	80	60	140		
	82 Kramfors	62	1	18	81	63	1	12	76	42	30	72	89	21	110		
	83 Sollefteå	43	1	14	58	49	1	9	59	38	40	78	65	37	102		
	81 Sundsvall	303	3	67	373	302	3	55	360	111	203	314	244	215	459		
	62 Timrå	53	2	26	81	55	1	20	76	22	54	76	39	47	86		
	60 Ånge	32	0	7	39	31	0	9	40	25	20	45	42	22	64		
	84 Örnsköldsvik	167	3	27	197	166	1	26	193	88	88	176	181	89	270		
23	Jämtlands län	332	3	92	427	339	8	80	427	138	261	399	365	255	620		
	26 Berg	24	0	6	30	26	0	6	32	13	8	21	22	10	32		
	05 Bräcke	20	0	1	21	17	0	3	20	12	21	33	28	21	49		
	61 Härjedalen	19	0	7	26	17	0	5	22	14	17	31	37	14	51		
	09 Krokom	39	0	12	51	43	0	6	49	11	27	38	38	26	64		
	03 Ragunda	12	1	6	19	9	0	7	16	10	12	22	22	9	31		
	13 Strömsund	36	0	13	49	35	3	7	45	18	26	44	66	29	95		
	21 Åre	24	0	6	30	24	1	4	29	10	17	27	22	14	36		
	80 Östersund	158	2	41	201	168	4	42	214	50	133	183	130	132	262		
24	Västerbottens län	727	9	163	899	696	14	168	878	270	490	760	687	505	1 192		
	03 Bjurholm	7	0	2	9	6	0	2	8	3	4	7	12	3	15		
	25 Dorotea	1	0	3	4	1	0	3	4	3	6	9	19	7	26		
	81 Lycksele	29	0	9	38	28	1	10	39	17	27	44	44	21	65		
	18 Malå	9	1	1	11	5	0	3	8	3	5	8	13	5	18		
	01 Nordmaling	17	1	6	24	17	1	5	23	11	16	27	23	15	38		
	17 Norsjö	9	0	3	12	9	0	2	11	10	7	17	23	7	30		
	09 Robertsfors	25	0	6	31	24	0	4	28	11	16	27	23	15	38		
	82 Skellefteå	195	3	46	244	180	6	53	239	86	120	206	221	123	344		
	22 Sorsele	9	0	0	9	9	0	0	9	6	6	12	13	2	15		
	21 Storuman	19	1	3	23	18	1	3	22	9	15	24	31	13	44		
	80 Umeå	337	1	74	412	331	4	72	407	73	210	283	176	237	413		
	62 Vilhelmina	17	0	0	17	16	0	1	17	12	19	31	17	20	37		
	04 Vindeln	17	0	2	19	17	0	1	18	9	8	17	24	7	31		
	60 Vännäs	28	2	6	36	27	1	7	35	10	19	29	25	18	43		
	63 Åsele	8	0	2	10	8	0	2	10	7	12	19	23	12	35		
25	Norrbottnens län	750	13	162	925	698	9	181	888	267	535	802	694	546	1 240		
	06 Arjeplog	5	0	2	7	5	0	2	7	7	7	14	12	8	20		
	05 Arvidsjaur	25	1	3	29	25	0	3	28	7	16	23	32	19	51		
	82 Boden	96	3	30	129	92	3	34	129	21	63	84	89	69	158		
	23 Gällivare	40	2	12	54	42	0	9	51	20	54	74	40	54	94		
	83 Haparanda	21	1	6	28	18	0	10	28	9	23	32	28	18	46		
	10 Jokkmokk	12	0	0	12	11	0	2	13	8	11	19	19	10	29		
	14 Kalix	45	0	9	54	38	0	7	45	19	34	53	44	31	75		
	84 Kiruna	92	0	18	110	86	2	17	105	28	46	74	62	50	112		
	80 Luleå	239	4	52	295	231	1	54	286	63	168	231	157	177	334		
	21 Pajala	19	0	2	21	15	1	3	19	12	11	23	29	8	37		
	81 Piteå	107	0	21	128	90	2	29	121	45	64	109	119	69	188		
	60 Älvsbyn	24	1	4	29	21	0	6	27	8	20	28	23	19	42		
	13 Övertorneå	8	1	1	10	8	0	3	11	13	12	25	17	8	25		
	18 Övertorneå	17	0	2	19	16	0	2	18	7	6	13	23	6	29		

Tabell 5.3

## Nyblivna gifta efter kön, ålder och tidigare civilstånd 2000

Newly married by sex, age and previous marital status 2000

Ålder	Män efter tidigare civilstånd				Kvinnor efter tidigare civilstånd			
	Ogift	Änkling	Frånsk.	Summa	Ogift	Änka	Frånsk.	Summa
15	1	0	0	1	2	0	0	2
16	0	0	0	0	4	0	0	4
17	2	0	0	2	28	0	0	28
18	40	0	0	40	224	0	0	224
19	70	0	0	70	320	0	2	322
20	136	0	0	136	421	0	9	430
21	252	0	3	255	589	0	9	598
22	337	0	7	344	752	0	25	777
23	479	0	13	492	987	1	40	1 028
24	701	0	9	710	1 311	0	50	1 361
25	1 087	0	18	1 105	1 813	1	54	1 868
26	1 489	0	28	1 517	2 228	1	76	2 305
27	1 883	1	40	1 924	2 470	1	121	2 592
28	2 285	1	52	2 338	2 665	4	119	2 788
29	2 438	1	91	2 530	2 615	2	177	2 794
30	2 335	1	124	2 460	2 256	1	203	2 460
31	2 262	3	134	2 399	1 928	4	257	2 189
32	2 212	1	160	2 373	1 759	3	279	2 041
33	1 972	3	206	2 181	1 492	4	273	1 769
34	1 724	4	223	1 951	1 258	7	310	1 575
35	1 603	8	269	1 880	1 083	7	345	1 435
36	1 251	4	294	1 549	851	3	330	1 184
37	1 027	4	282	1 313	678	6	305	989
38	863	4	259	1 126	530	7	292	829
39	771	4	278	1 053	488	7	314	809
40	661	4	298	963	416	7	281	704
41	485	6	282	773	308	9	271	588
42	459	4	288	751	264	8	276	548
43	370	3	287	660	221	8	283	512
44	295	7	313	615	181	8	273	462
45	259	5	309	573	145	11	294	450
46	240	9	312	561	132	8	264	404
47	199	10	342	551	116	5	245	366
48	141	8	272	421	101	6	261	368
49	156	14	330	500	93	6	296	395
50	162	10	329	501	90	9	290	389
51	108	11	275	394	65	9	231	305
52	122	11	294	427	56	11	232	299
53	97	16	297	410	49	11	217	277
54	72	21	268	361	32	10	184	226
55	50	25	250	325	29	11	184	224
56	63	15	247	325	23	5	152	180
57	48	23	231	302	17	9	112	138
58	26	18	181	225	7	7	90	104
59	28	13	177	218	7	5	91	103
60	25	14	140	179	6	6	58	70
61	18	9	100	127	9	7	48	64
62	15	10	104	129	4	9	35	48
63	7	8	61	76	0	6	28	34
64	9	14	55	78	2	8	25	35
65	7	18	47	72	3	4	20	27
66	1	10	40	51	4	8	15	27
67	4	10	34	48	1	4	17	22
68	3	7	20	30	4	4	6	14
69	4	12	17	33	2	2	13	17
70	0	9	13	22	0	3	10	13
71	7	4	12	23	1	2	9	12
72	2	10	8	20	1	2	10	13
73	0	8	16	24	1	2	3	6
74	1	3	8	12	0	4	5	9

**Tabell 5.3 (forts)**  
**Nyblivna gifta efter kön, ålder och tidigare civilstånd 2000**

Ålder	Män efter tidigare civilstånd				Kvinnor efter tidigare civilstånd			
	Ogift	Änkling	Frånsk.	Summa	Ogift	Änka	Frånsk.	Summa
75	3	9	10	22	1	1	2	4
76	1	7	6	14	1	7	3	11
77	0	5	7	12	0	2	2	4
78	1	5	9	15	1	4	2	7
79	1	9	5	15	0	0	0	0
80	1	4	3	8	0	2	0	2
81	0	4	0	4	1	2	2	5
82	0	5	0	5	0	2	0	2
83	0	3	3	6	0	2	1	3
84	0	0	1	1	0	0	0	0
85	1	3	0	4	0	1	0	1
86	0	0	0	0	0	0	0	0
87	0	1	0	1	0	1	0	1
88	0	2	0	2	0	0	0	0
89	0	0	0	0	0	0	0	0
90	0	2	0	2	0	0	0	0
91	0	1	1	2	0	0	0	0
92	0	0	0	0	0	1	0	1
93	0	1	0	1	0	0	0	0
Summa	31 372	479	8 792	40 643	31 146	318	8 431	39 895
15-19	113	0	0	113	578	0	2	580
20-24	1 905	0	32	1 937	4 060	1	133	4 194
25-29	9 182	3	229	9 414	11 791	9	547	12 347
30-34	10 505	12	847	11 364	8 693	19	1 322	10 034
35-39	5 515	24	1 382	6 921	3 630	30	1 586	5 246
40-44	2 270	24	1 468	3 762	1 390	40	1 384	2 814
45-49	995	46	1 565	2 606	587	36	1 360	1 983
50-54	561	69	1 463	2 093	292	50	1 154	1 496
55-59	215	94	1 086	1 395	83	37	629	749
60-64	74	55	460	589	21	36	194	251
65-69	19	57	158	234	14	22	71	107
70-74	10	34	57	101	3	13	37	53
75-79	6	35	37	78	3	14	9	26
80-84	1	16	7	24	1	8	3	12
85-89	1	6	0	7	0	2	0	2
90-	0	4	1	5	0	1	0	1

**Tabell 5.4**  
**Ingångna äktenskap (där båda makarna vid giftermålet var skrivna i Sverige) efter makarnas ålder 2000**  
 Marriages contracted (where both husband and wife are registered in Sweden at the time of marriage) by age of spouses 2000

Mannens ålder	Hustruns ålder																	Summa	
	-15	16	17	18	19	20-24	25-29	30-34	35-39	40-44	45-49	50-54	55-59	60-64	65-69	70-74	75-		
-17	0	0	0	0	0	0	0	0	0	0	0	0	0	0	0	0	0	0	0
18	0	0	2	6	7	4	1	0	0	0	0	0	0	0	0	0	0	0	20
19	0	0	1	11	11	20	4	1	0	0	0	0	0	0	0	0	0	0	48
20-24	0	0	1	66	107	1 043	330	72	17	5	1	1	0	0	0	0	0	0	1 643
25-29	0	0	2	26	76	1 721	5 569	1 232	190	24	7	3	0	0	0	0	0	0	8 850
30-34	0	0	0	6	15	556	4 419	4 605	904	184	41	4	1	1	0	0	0	0	10 736
35-39	0	0	0	1	6	199	1 029	2 551	1 918	470	130	24	6	0	0	0	0	0	6 334
40-44	0	0	0	1	0	43	243	766	1 186	807	258	74	11	1	0	0	0	0	3 390
45-49	0	0	0	1	0	17	90	247	480	675	532	226	47	7	1	1	0	0	2 324
50-54	0	0	0	0	1	8	29	102	202	330	530	511	147	23	0	1	0	0	1 884
55-59	0	0	0	0	0	0	14	23	64	116	269	417	275	61	14	4	0	0	1 257
60-64	0	0	0	0	0	3	1	8	13	31	85	134	153	68	22	7	0	0	525
65-69	0	0	0	0	0	0	1	1	4	6	13	30	54	49	34	6	2	0	200
70-74	0	0	0	0	0	0	0	0	0	1	5	10	18	18	14	13	6	0	85
75-	0	0	0	0	0	0	0	0	0	0	3	6	8	14	20	20	33	0	104
Summa	0	0	6	118	223	3 614	11 730	9 608	4 978	2 649	1 874	1 440	720	242	105	52	41	0	37 400

Tabell 5.5

## Nyblivna gifta efter kön och medborgarskap 2000

Newly married ed by sex and citizenship 2000

Männens medborgarskaps- land	Kvinnan folkbokförd i Sverige, efter medborgarskapsland													
	Norden	därav					EU 15 utom Danmark och Finland	därav			Övriga Europa	därav		
		Sverige	Danmark	Finland	Island	Norge		Grek- land	Stor- britannien och Nord- irland	Tyskland		Bosnien- Herceg.	Jugo- slavien	
Mannen folk- bokförd i Sverige														
Norden	34 416	33 618	135	470	17	176	244	10	59	73	484	44	60	
Sverige	33 813	33 170	112	363	15	153	239	10	59	73	470	43	60	
Danmark	163	135	22	2	1	3	2	0	0	0	6	0	0	
Finland	233	128	1	104	0	0	3	0	0	0	5	0	0	
Island	23	22	0	0	1	0	0	0	0	0	0	0	0	
Norge	184	163	0	1	0	20	0	0	0	0	3	1	0	
EU15 u. Danm. o. Finl.	410	393	1	10	0	6	49	6	7	22	6	0	0	
Grekland	23	23	0	0	0	0	6	6	0	0	1	0	0	
Storbritann. o. Nordirl.	140	135	1	2	0	2	5	0	3	1	2	0	0	
Tyskland	82	79	0	2	0	1	22	0	1	19	1	0	0	
Europa u. EU15 o. Nord	169	167	0	2	0	0	2	0	0	2	136	58	34	
Bosnien-Hercegovina	39	38	0	1	0	0	0	0	0	0	61	51	8	
Jugoslavien	46	46	0	0	0	0	0	0	0	0	32	5	25	
Polen	17	17	0	0	0	0	0	0	0	0	16	0	0	
Afrika	85	82	1	2	0	0	0	0	0	0	0	0	0	
Somalia	11	10	0	1	0	0	0	0	0	0	0	0	0	
Nordamerika	108	101	2	4	1	0	2	0	0	2	1	0	0	
USA	81	76	1	3	1	0	1	0	0	1	1	0	0	
Sydamerika	47	45	0	1	0	1	2	0	0	0	1	0	0	
Chile	27	25	0	1	0	1	1	0	0	0	0	0	0	
Asien	149	143	0	4	0	2	3	0	1	1	10	1	1	
Irak	31	31	0	0	0	0	1	0	1	0	6	0	1	
Iran	29	26	0	2	0	1	0	0	0	0	1	1	0	
Turkiet	32	30	0	2	0	0	1	0	0	0	0	0	0	
Oceanien	30	30	0	0	0	0	0	0	0	0	1	0	0	
Övriga inkl. okänt	15	14	0	1	0	0	0	0	0	0	2	0	1	
Summa	35 429	34 593	139	494	18	185	302	16	67	100	641	103	96	
Mannen ej folk- bokförd i Sverige	1 942	1 883	9	35	1	14	23	1	5	5	145	33	31	
Samtliga	37 371	36 476	148	529	19	199	325	17	72	105	786	136	127	

Polen	Afrika därav Somalia	Nord- amerika	därav USA	Syd- amerika	därav Chile	Asien därav	Irak	Iran	Turkiet	Ocean- ien	Övriga länder inkl. okänt	Summa	Kvinnan ej folk- bokförd i Sverige	Samtliga	
102	69	16	116	71	107	37	502	27	46	37	11	23	35 972	2 381	38 353
99	69	16	112	68	103	35	496	27	46	37	9	23	35 334	2 315	37 649
1	0	0	2	1	0	0	0	0	0	0	0	0	173	18	191
1	0	0	1	1	3	2	3	0	0	0	1	0	249	33	282
0	0	0	0	0	0	0	0	0	0	0	0	0	23	0	23
1	0	0	1	1	1	0	3	0	0	0	1	0	193	15	208
0	1	0	4	1	3	1	9	0	0	1	0	0	482	36	518
0	0	0	0	0	0	0	0	0	0	0	0	0	30	5	35
0	0	0	1	0	1	0	3	0	0	0	0	0	152	6	158
0	1	0	0	0	0	0	2	0	0	0	0	0	108	11	119
16	0	0	2	2	0	0	4	1	1	2	0	1	314	269	583
0	0	0	0	0	0	0	1	1	0	0	0	0	101	67	168
0	0	0	0	0	0	0	0	0	0	0	0	0	78	107	185
16	0	0	0	0	0	0	0	0	0	0	0	0	33	31	64
0	18	10	0	0	0	0	2	0	1	0	0	1	106	104	210
0	10	10	0	0	0	0	0	0	0	0	0	0	21	53	74
1	0	0	4	1	3	0	1	0	0	0	0	0	119	23	142
1	0	0	1	1	0	0	1	0	0	0	0	0	85	8	93
0	0	0	2	0	21	16	1	0	0	0	0	0	74	38	112
0	0	0	1	0	16	14	1	0	0	0	0	0	46	23	69
3	1	0	1	0	1	1	111	47	15	15	0	2	278	372	650
2	0	0	0	0	0	0	50	44	3	1	0	0	88	170	258
0	1	0	0	0	0	0	14	2	12	0	0	1	46	37	83
0	0	0	0	0	1	1	14	0	0	14	0	0	48	27	75
1	0	0	0	0	0	0	1	1	0	0	1	0	33	0	33
0	0	0	0	0	0	0	5	0	0	0	0	0	22	20	42
123	89	26	129	75	135	55	636	76	63	55	12	27	37 400	3 243	40 643
28	68	35	7	3	40	26	253	96	26	48	2	15	2 495	.	2 495
151	157	61	136	78	175	81	889	172	89	103	14	42	39 895	3 243	43 138

**Tabell 5.6**  
**Nyblivna gifta efter kön och födelseland 2000**  
 Newly married by sex and country of birth 2000

Mannens födelse- land	Kvinnan folkbokförd i Sverige, efter födelseland												
	Norden därav					EU 15	därav			Övriga därav			
	Sverige	Danmark	Finland	Island	Norge	utom Danmark och Finland	Grek- land	Stor- britannien och Nord- irland	Tyskland	Europa	Bosnien Herceg.	Jugo- slavien	
Mannen folk- bokförd i Sverige													
Norden	32443	31271	167	786	17	202	276	13	51	91	578	23	75
Sverige	31512	30600	143	580	14	175	268	13	50	89	544	22	73
Danmark	177	142	23	10	1	1	4	0	0	2	14	0	2
Finland	558	360	1	191	0	6	4	0	1	0	14	0	0
Island	22	20	0	0	2	0	0	0	0	0	0	0	0
Norge	174	149	0	5	0	20	0	0	0	0	6	1	0
EU15 u. Danm. o. Finl.	430	411	4	12	0	3	59	13	5	24	20	0	3
Grekland	34	32	0	2	0	0	15	13	0	2	2	0	0
Storbritannien och Nor.	129	125	2	1	0	1	5	0	2	1	3	0	0
Tyskland	101	98	1	2	0	0	25	0	1	21	4	0	1
Europa u. EU15 o. Nord	245	234	2	8	1	0	9	0	0	6	446	179	138
Bosnien-Hercegovina	33	30	1	2	0	0	0	0	0	0	184	148	28
Jugoslavien	81	77	1	2	1	0	1	0	0	0	140	27	106
Polen	36	36	0	0	0	0	0	0	0	0	45	0	0
Afrika	128	120	2	6	0	0	7	1	2	1	6	1	1
Somalia	2	1	0	1	0	0	0	0	0	0	0	0	0
Nordamerika	122	116	2	3	1	0	3	0	0	3	6	1	1
USA	88	85	0	2	1	0	2	0	0	2	3	0	0
Sydamerika	100	95	0	3	0	2	6	0	1	2	9	1	0
Chile	54	50	0	3	0	1	3	0	0	1	5	1	0
Asien	270	241	1	23	0	5	7	0	1	3	45	1	3
Irak	12	9	0	3	0	0	1	0	1	0	13	0	2
Iran	66	58	0	6	0	2	0	0	0	0	14	1	0
Turkiet	54	47	0	6	0	1	1	0	0	0	1	0	0
Oceanien	32	32	0	0	0	0	1	0	1	0	2	0	0
Övriga inkl. okänt	5	5	0	0	0	0	0	0	0	0	3	0	0
Summa	33775	32525	178	841	19	212	368	27	61	130	1115	206	221
Mannen ej folk- bokförd i Sverige	1 294	1 226	8	42	2	16	36	4	6	8	341	65	124
Samtliga	35 069	33 751	186	883	21	228	404	31	67	138	1 456	271	345



Polen	Afrika därav Somalia	Nord- amerika	därav USA	Syd- amerika	därav Chile	Asien därav	Irak	Iran	Turkiet	Ocean- ien	Övriga länder inkl. okänt	Summa	Kvinnan ej folk- bokförd i Sverige	Samtliga	
167	79	7	140	79	192	86	830	18	87	27	11	19	34 568	1 296	35 864
155	76	7	133	77	184	82	799	16	83	27	9	16	33 541	1 195	34 736
6	0	0	1	0	0	0	5	0	2	0	0	2	203	19	222
5	3	0	4	1	7	4	19	2	1	0	1	1	611	68	679
0	0	0	1	0	0	0	1	0	0	0	0	0	24	0	24
1	0	0	1	1	1	0	6	0	1	0	1	0	189	14	203
6	2	0	6	3	6	4	25	0	5	2	0	1	549	70	619
0	0	0	0	0	1	1	0	0	0	0	0	0	52	12	64
1	1	0	1	0	2	1	7	0	1	0	0	0	148	13	161
0	1	0	1	0	1	1	11	0	3	2	0	0	144	24	168
48	3	0	2	2	2	0	12	2	4	2	1	3	723	557	1 280
1	0	0	0	0	0	0	1	0	0	1	0	0	218	119	337
0	0	0	0	0	0	0	3	1	1	0	0	0	225	214	439
43	0	0	0	0	1	0	1	0	0	1	1	1	85	79	164
2	92	30	0	0	4	2	14	1	2	1	0	1	252	265	517
0	25	23	0	0	1	1	1	0	1	0	0	0	29	57	86
1	0	0	10	1	10	5	4	0	0	0	1	0	156	30	186
1	0	0	1	1	1	0	1	0	0	0	1	0	97	10	107
0	0	0	4	0	80	54	9	0	2	1	0	0	208	81	289
0	0	0	3	0	53	46	8	0	2	1	0	0	126	45	171
13	8	0	3	1	10	8	548	107	145	73	1	3	895	929	1 824
5	4	0	0	0	3	2	112	88	5	3	0	1	146	261	407
4	1	0	1	1	1	1	155	8	135	1	1	1	240	212	452
0	0	0	0	0	1	1	73	0	1	60	0	0	130	66	196
1	0	0	0	0	0	0	0	0	0	0	1	0	36	0	36
0	0	0	0	0	0	0	3	1	0	0	0	2	13	15	28
238	184	37	165	86	304	159	1 445	129	245	106	15	29	37 400	3 243	40 643
62	123	40	14	2	94	62	573	123	94	65	2	18	2 495	.	2 495
300	307	77	179	88	398	221	2 018	252	339	171	17	47	39 895	3 243	43 138

Tabell 5.7

## Nyblivna gifta i första giftet efter kön och ålder på 1 000 ogifta 1961 - 2000

First marriages by sex and age per 1 000 single persons 1961 - 2000

Vigselår	Ålder							Samtliga <sup>1)</sup>
	15-19	20-24	25-29	30-34	35-39	40-44	45-49	
<b>Män</b>								
1961-1965	5,4	106,4	161,8	99,6	47,5	24,8	13,4	104,0
1966-1970	3,6	90,0	140,7	78,2	35,9	17,5	10,3	87,5
1971-1975	1,5	48,8	91,3	57,2	26,9	12,8	6,9	57,1
1976-1980	1,2	29,9	72,8	58,1	31,1	14,3	8,1	46,0
1981-1985	0,8	18,5	56,4	54,6	32,2	17,3	8,3	36,9
1986-1990	0,7	18,8	61,6	75,8	62,3	44,7	25,9	46,9
1991-1995	0,6	12,1	42,2	45,3	29,4	16,5	9,6	28,1
1996-2000	0,4	7,6	33,1	43,0	29,5	17,9	10,8	25,0
1996	0,4	8,7	35,8	41,9	27,0	16,7	9,5	24,9
1997	0,4	7,7	32,4	40,3	26,7	15,9	10,1	23,6
1998	0,4	7,1	30,8	38,7	26,3	15,9	10,0	22,8
1999	0,4	7,1	31,6	43,8	30,6	19,5	11,7	25,2
2000	0,4	7,4	34,9	50,0	36,0	21,1	12,3	28,3
<b>Kvinnor</b>								
1961-1965	35,5	188,5	181,1	85,5	42,1	22,0	12,9	192,4
1966-1970	27,8	158,6	144,1	67,6	32,2	17,7	10,7	158,4
1971-1975	12,1	95,5	105,0	57,1	28,1	14,0	8,9	96,5
1976-1980	8,2	64,6	87,8	55,2	29,2	14,5	9,3	71,1
1981-1985	4,3	42,2	74,0	52,8	28,3	14,5	8,4	53,0
1986-1990	4,1	41,9	88,4	86,4	65,1	41,5	22,0	63,7
1991-1995	3,2	27,2	58,2	45,8	25,3	13,6	7,6	37,8
1996-2000	2,5	17,4	49,3	45,3	27,3	15,2	9,3	34,4
1996	2,9	19,7	51,5	43,5	25,4	14,3	8,6	33,1
1997	2,4	17,9	47,3	41,1	24,7	13,3	7,9	30,8
1998	2,4	16,1	45,6	40,2	23,2	13,3	8,5	29,6
1999	2,5	16,2	48,4	46,2	29,5	16,3	10,7	32,7
2000	2,4	17,1	53,7	55,2	32,5	18,4	10,6	36,9

1) Räknat på 1 000 ogifta män i åldern 20-49 år respektive ogifta kvinnor i åldern 20-44 år.

Tabell 5.8

## Nyblivna gifta efter makarnas förutvarande civilstånd 1975 - 2000

Newly married by previous marital status of spouses 1975 - 2000

År	Samtliga giftermål		Makarnas förutvarande civilstånd <sup>2)</sup>								
	Antal	0/00 <sup>1)</sup>	Ogift man och			Änkling och			Frånskild man och		
			Ogift kvinna	Anka	Från-skild kvinna	Ogift kvinna	Anka	Från-skild kvinna	Ogift kvinna	Anka	Från-skild kvinna
1975	44 103	5,38	31 226	144	3 112	248	116	364	3 290	140	3 379
1976	44 790	5,45	31 496	141	3 273	212	139	324	3 311	161	3 645
1977	40 370	4,89	27 650	114	3 098	174	146	312	3 122	123	3 546
1978	37 844	4,57	25 609	111	2 972	196	127	285	3 027	125	3 577
1979	37 300	4,50	25 067	116	2 987	170	120	297	3 175	144	3 672
1980	37 569	4,52	25 533	128	3 032	176	105	273	2 961	133	3 746
1981	37 793	4,54	25 631	101	3 183	131	101	270	3 011	131	3 782
1982	37 051	4,45	25 083	100	3 058	112	101	252	3 037	135	3 916
1983	36 210	4,35	24 259	86	3 046	137	96	278	2 966	128	3 965
1984	36 849	4,42	24 665	86	2 962	110	119	278	3 081	129	4 075
1985	38 297	4,59	25 253	97	3 044	118	95	279	3 130	114	4 485
1986	38 906	4,65	25 736	81	3 112	106	99	285	3 105	142	4 351
1987	41 223	4,91	27 378	75	3 286	100	94	282	3 267	149	4 624
1988	44 229	5,24	29 450	94	3 371	128	85	294	3 388	126	5 018
1989	108 919	12,82	77 787	200	8 042	233	106	522	8 392	225	10 966
1990	40 477	4,73	27 666	93	2 778	101	92	213	2 919	106	3 881
1991	36 836	4,27	24 564	74	2 614	98	55	233	2 706	122	3 598
1992	37 173	4,29	25 351	69	2 617	91	64	225	2 697	97	3 601
1993	34 005	3,90	22 781	65	2 404	76	65	224	2 429	95	3 286
1994	34 203	3,90	22 983	73	2 461	77	75	227	2 535	104	3 473
1995	33 642	3,81	22 516	76	2 527	69	64	191	2 411	82	3 559
1996	33 484	3,79	22 203	55	2 524	79	40	238	2 590	93	3 571
1997	32 313	3,65	21 035	92	2 592	85	60	240	2 444	142	3 638
1998	31 598	3,57	20 451	70	2 567	73	54	203	2 420	122	3 625
1999	35 682	4,03	23 011	77	2 915	91	59	238	2 812	143	4 112
2000	39 895	4,50	26 250	86	3 151	92	70	246	3 060	144	4 301

1) Räknat på medelfolkmängden

2) Båda makarna folkbokförda i Sverige vid giftermålet

**Tabell 5.9**  
**Medel-, median- och kvartilåldrar för nyblivna gifta 1940 - 2000**  
 Mean, median and quartile age at marriage 1940 - 2000

Vigselår	Första gifte				Omgifte				Samtliga			
	Medel- åldern	Nedre kvar- tilen	Media- nen	Övre kvar- tilen	Medel- åldern	Nedre kvar- tilen	Media- nen	Övre kvar- tilen	Medel- åldern	Nedre kvar- tilen	Media- nen	Övre kvar- tilen
<b>Män</b>												
1940	29,2	25,0	28,0	31,9	43,9	35,8	42,4	51,1	30,3	25,3	28,4	33,1
1950	28,3	24,1	26,9	30,6	42,5	33,5	40,4	50,0	30,0	24,4	27,6	32,7
1960	27,3	23,2	25,7	28,5	42,2	33,4	40,3	49,2	29,1	23,5	26,4	31,7
1970	26,2	23,1	25,0	27,6	41,9	32,1	40,2	49,7	28,1	23,3	25,5	29,2
1980	29,0	25,4	28,2	31,6	42,1	34,8	39,9	48,4	31,8	26,2	29,6	34,7
1990	30,2	26,0	29,0	33,1	44,6	37,7	43,9	49,9	33,1	26,7	30,7	37,2
1991	30,4	26,2	29,2	33,2	45,0	38,0	44,5	50,4	33,5	27,0	30,9	37,7
1992	30,7	26,6	29,4	33,6	45,5	38,5	45,1	51,2	33,8	27,2	31,0	37,8
1993	30,9	26,8	29,6	33,8	45,8	38,5	45,7	51,7	34,1	27,5	31,2	38,2
1994	31,2	27,0	30,0	34,0	46,1	38,7	45,9	52,1	34,4	27,8	31,6	38,6
1995	31,5	27,4	30,1	34,3	46,2	38,5	45,9	52,4	34,6	28,1	31,8	39,1
1996	31,8	27,5	30,6	34,6	46,5	39,1	46,4	52,8	35,1	28,4	32,2	39,6
1997	32,2	27,9	31,0	35,1	46,8	39,0	46,7	53,4	35,6	28,8	32,7	40,2
1998	32,4	28,0	31,2	35,3	47,1	39,3	46,9	53,8	35,8	28,9	33,1	40,4
1999	32,9	28,3	31,7	36,0	47,1	39,4	46,9	53,8	36,3	29,3	33,6	41,2
2000	33,1	28,6	31,9	36,1	47,2	39,2	46,9	54,3	36,3	29,5	33,7	40,7
<b>Kvinnor</b>												
1940	26,3	22,1	25,0	29,0	37,7	30,9	36,2	43,0	26,8	22,2	25,3	29,6
1950	25,6	21,3	23,9	27,8	36,6	29,4	34,8	42,4	26,6	21,6	24,6	29,3
1960	24,3	20,7	22,8	25,8	37,8	29,8	36,3	44,2	25,9	21,0	23,3	27,6
1970	24,0	21,1	23,0	25,4	37,3	28,2	34,5	44,9	25,5	21,4	23,5	26,5
1980	26,4	23,0	25,6	28,8	38,1	31,6	36,2	42,9	28,8	23,6	26,8	31,7
1990	27,6	24,0	26,6	30,0	40,9	34,1	40,6	46,4	30,2	24,6	27,8	33,5
1991	27,8	24,2	26,8	30,2	41,1	34,3	40,9	47,1	30,5	24,8	28,0	33,9
1992	27,8	24,5	27,1	30,6	41,4	34,0	41,1	47,4	30,8	25,1	28,3	34,1
1993	28,3	24,7	27,4	30,7	41,5	34,1	41,2	48,0	31,0	25,3	28,6	34,2
1994	28,7	25,0	27,8	31,1	42,0	34,5	41,8	48,4	31,4	25,7	29,1	34,8
1995	29,0	25,2	28,1	31,6	41,8	34,5	41,2	48,6	31,7	25,9	29,4	35,1
1996	29,3	25,4	28,5	32,0	42,3	34,8	42,0	49,1	32,1	26,2	29,8	35,7
1997	29,6	25,6	28,7	32,4	42,8	34,8	42,2	49,7	32,6	26,5	30,2	36,3
1998	29,9	25,9	28,9	32,7	43,2	35,3	42,9	50,1	32,9	26,7	30,5	36,8
1999	30,4	26,3	29,4	33,5	43,1	35,4	42,4	50,1	33,3	27,2	31,1	37,3
2000	30,6	26,6	29,7	33,6	43,2	35,4	42,5	50,2	33,4	27,4	31,2	37,1

Tabell 5.10

## Nyblivna änklingar, änkor och frånskilda efter kön och ålder 2000

Newly widowed and divorced by sex and age 2000

Ålder	Män			Kvinnor			Ålder	Män			Kvinnor		
	Änkling	Frånsk.	Summa	Änka	Frånsk.	Summa		Änkling	Frånsk.	Summa	Änka	Frånsk.	Summa
-18	0	0	0	0	15	15	78	410	18	428	975	3	978
19	0	4	4	2	34	36	79	428	5	433	1 010	3	1 013
20	1	15	16	2	70	72	80	471	6	477	985	2	987
21	0	25	25	1	84	85	81	372	8	380	784	2	786
22	0	46	46	2	129	131	82	389	5	394	720	0	720
23	0	71	71	3	185	188	83	374	4	378	675	0	675
24	0	78	78	3	234	237	84	336	3	339	599	0	599
25	1	149	150	5	298	303	85	328	3	331	557	2	559
26	2	183	185	7	390	397	86	310	3	313	388	2	390
27	3	235	238	7	440	447	87	231	1	232	346	0	346
28	4	317	321	12	520	532	88	222	0	222	305	1	306
29	2	328	330	10	576	586	89	181	0	181	205	0	205
30	4	432	436	11	593	604	90	169	0	169	151	0	151
31	4	477	481	12	695	707	91	132	0	132	111	0	111
32	1	551	552	12	740	752	92	88	0	88	63	0	63
33	8	677	685	20	827	847	93	59	0	59	47	0	47
34	7	757	764	15	829	844	94	40	0	40	32	0	32
35	8	780	788	23	945	968	95	23	0	23	15	0	15
36	13	799	812	27	847	874	96	19	0	19	10	0	10
37	9	780	789	26	852	878	97	4	0	4	10	0	10
38	10	793	803	29	837	866	98	9	0	9	1	0	1
39	9	728	737	27	793	820	99	5	0	5	1	0	1
40	18	769	787	38	759	797	100	6	0	6	0	0	0
41	18	722	740	48	825	873	101	0	0	0	0	0	0
42	20	757	777	46	765	811	102	1	0	1	0	0	0
43	22	823	845	57	687	744							
44	26	766	792	57	755	812	Summa	9 668	21 128	30 796	22 205	21 502	43 707
45	22	643	665	53	706	759							
46	24	738	762	84	634	718							
47	39	690	729	75	642	717	Femårsklasser						
48	36	685	721	82	518	600	15-19	0	4	4	2	49	51
49	40	653	693	73	510	583	20-24	1	235	236	11	702	713
50	39	607	646	104	494	598	25-29	12	1 212	1 224	41	2 224	2 265
51	66	573	639	125	449	574	30-34	24	2 894	2 918	70	3 684	3 754
52	64	575	639	168	434	602	35-39	49	3 880	3 929	132	4 274	4 406
53	81	542	623	176	354	530	40-44	104	3 837	3 941	246	3 791	4 037
54	99	470	569	186	304	490	45-49	161	3 409	3 570	367	3 010	3 377
55	101	432	533	227	294	521	50-54	349	2 767	3 116	759	2 035	2 794
56	101	360	461	258	240	498	55-59	514	1 590	2 104	1 224	1 026	2 250
57	117	305	422	227	220	447	60-64	647	719	1 366	1 836	419	2 255
58	101	290	391	255	145	400	65-69	820	321	1 141	2 714	167	2 881
59	94	203	297	257	127	384	70-74	1 328	146	1 474	3 968	79	4 047
60	119	205	324	317	117	434	75-79	1 890	81	1 971	4 830	33	4 863
61	111	161	272	358	106	464	80-84	1 942	26	1 968	3 763	4	3 767
62	129	135	264	356	80	436	85-89	1 272	7	1 279	1 801	5	1 806
63	141	116	257	367	64	431	90-94	488	0	488	404	0	404
64	147	102	249	438	52	490	95-	67	0	67	37	0	37
65	142	87	229	462	35	497							
66	144	71	215	462	37	499							
67	155	50	205	542	34	576							
68	186	54	240	584	30	614							
69	193	59	252	664	31	695							
70	226	34	260	693	19	712							
71	241	29	270	716	11	727							
72	249	35	284	792	20	812							
73	302	28	330	861	22	883							
74	310	20	330	906	7	913							
75	351	20	371	928	8	936							
76	341	14	355	953	7	960							
77	360	24	384	964	12	976							

Tabell 5.11

## Nyblivna änklingar, änkor och frånskilda efter kön och vigselår 2000

Newly widowed and divorced by sex and year of marriage 2000

Vigsel- år	Män			Kvinnor			Vigsel- år	Män			Kvinnor		
	Änkling	Frånsk.	Summa	Änka	Frånsk.	Summa		Änkling	Frånsk.	Summa	Änka	Frånsk.	Summa
2000	30	90	120	84	85	169	1944	394	1	395	934	1	935
1999	32	664	696	80	694	774	1943	355	3	358	815	3	818
1998	24	972	996	58	989	1 047	1942	328	1	329	785	1	786
1997	22	1 173	1 195	57	1 208	1 265	1941	308	3	311	646	3	649
1996	21	1 298	1 319	48	1 333	1 381	1940	247	0	247	541	0	541
1995	17	1 181	1 198	43	1 202	1 245	1939	208	0	208	484	0	484
1994	28	1 049	1 077	47	1 058	1 105	1938	183	0	183	401	0	401
1993	25	948	973	56	970	1 026	1937	144	1	145	318	1	319
1992	30	947	977	58	965	1 023	1936	135	0	135	254	0	254
1991	23	841	864	66	872	938	1935	94	0	94	173	0	173
1990	21	889	910	46	891	937	1934	56	0	56	135	0	135
1989	99	1 958	2 057	209	1 972	2 181	1933	33	0	33	82	0	82
1988	38	816	854	68	828	896	1932	27	0	27	47	0	47
1987	39	719	758	62	725	787	1931	14	0	14	39	0	39
1986	34	597	631	64	606	670	1930	10	0	10	19	0	19
1985	43	627	670	93	640	733	1929	7	0	7	12	0	12
1984	45	535	580	98	551	649	1928	7	0	7	8	0	8
1983	42	529	571	72	537	609	1927	3	0	3	5	0	5
1982	50	483	533	88	493	581	1926	1	0	1	2	0	2
1981	43	456	499	99	464	563	1925	1	0	1	0	0	0
1980	46	403	449	92	400	492	1923	2	0	2	0	0	0
1979	56	366	422	93	374	467	Okänt	1	15	16	10	18	28
1978	58	367	425	116	373	489	Summa	9 668	21 128	30 796	22 205	21 502	43 707
1977	58	354	412	108	363	471	Femårsklasser						
1976	66	336	402	113	342	455	2000-1996	129	4 197	4 326	327	4 309	4 636
1975	63	319	382	135	319	454	1995-1991	123	4 966	5 089	270	5 067	5 337
1974	73	261	334	133	261	394	1990-1986	231	4 979	5 210	449	5 022	5 471
1973	61	199	260	94	195	289	1985-1981	223	2 630	2 853	450	2 685	3 135
1972	48	202	250	114	207	321	1980-1976	284	1 826	2 110	522	1 852	2 374
1971	57	170	227	139	175	314	1975-1971	302	1 151	1 453	615	1 157	1 772
1970	82	164	246	152	166	318	1970-1966	549	761	1 310	985	775	1 760
1969	91	162	253	172	168	340	1965-1961	755	378	1 133	1 679	382	2 061
1968	104	161	265	192	163	355	1960-1956	1 051	132	1 183	2 470	138	2 608
1967	120	148	268	214	148	362	1955-1951	1 371	63	1 434	3 550	66	3 616
1966	152	126	278	255	130	385	1950-1946	1 726	16	1 742	4 265	17	4 282
1965	137	102	239	306	104	410	1945-1941	1 751	13	1 764	4 093	13	4 106
1964	137	77	214	317	79	396	1940-1936	917	1	918	1 998	1	1 999
1963	143	74	217	332	76	408	1935-1931	224	0	224	476	0	476
1962	176	65	241	338	64	402	1930-1926	28	0	28	46	0	46
1961	162	60	222	386	59	445	1925-	3	0	3	0	0	0
1960	165	29	194	395	30	425	Okänt	1	15	16	10	18	28
1959	208	26	234	419	29	448							
1958	204	23	227	540	23	563							
1957	226	26	252	549	29	578							
1956	248	28	276	567	27	594							
1955	214	13	227	633	15	648							
1954	284	18	302	702	19	721							
1953	234	16	250	675	16	691							
1952	339	9	348	771	9	780							
1951	300	7	307	769	7	776							
1950	290	5	295	782	6	788							
1949	326	3	329	804	3	807							
1948	374	3	377	855	3	858							
1947	345	3	348	923	3	926							
1946	391	2	393	901	2	903							
1945	366	5	371	913	5	918							

Tabell 5.12

## Nyblivna frånskilda efter kön och äktenskapets varaktighet 2000

Newly divorced by sex and duration of marriage 2000

Kön Ålder	Äktenskapets varaktighet (år)														Samt- liga
	0	1	2	3	4	5	6	7	8	9	10-14	15-19	20-	Okänt	
<b>Män</b>															
-19	2	2	-	-	-	-	-	-	-	-	-	-	-	-	4
20-24	28	62	52	51	29	8	2	2	-	-	-	-	-	1	235
25-29	67	175	211	232	205	134	86	46	32	8	13	1	-	2	1 212
30-34	62	232	255	343	344	315	291	252	233	171	374	19	1	2	2 894
35-39	64	150	218	268	285	283	257	284	279	298	1 241	244	7	2	3 880
40-44	32	101	125	157	152	153	158	162	161	165	1 435	785	247	4	3 837
45-49	38	81	78	86	101	100	88	81	87	78	872	806	909	4	3 409
50-54	29	44	49	73	68	50	51	64	55	65	518	362	1 337	2	2 767
55-59	13	29	41	39	27	35	30	30	33	27	223	180	881	2	1 590
60-64	6	14	10	19	16	22	10	12	9	11	122	65	402	1	719
65-69	5	5	6	15	10	4	8	5	7	3	39	33	181	-	321
70-74	4	3	3	3	2	5	-	1	3	4	23	10	85	-	146
75-	3	3	1	3	-	4	5	1	-	2	12	6	73	1	114
Summa	353	901	1 049	1 289	1 239	1 113	986	940	899	832	4 872	2 511	4 123	21	21 128
<b>Kvinnor</b>															
-19	22	19	4	2	2	-	-	-	-	-	-	-	-	-	49
20-24	57	159	152	142	100	51	24	9	2	4	-	-	-	2	702
25-29	81	238	284	382	323	277	205	151	118	75	87	-	-	3	2 224
30-34	46	172	264	314	348	337	343	340	310	255	874	77	-	4	3 684
35-39	52	135	161	200	221	218	201	233	279	279	1 635	581	74	5	4 274
40-44	31	87	85	117	138	114	110	118	105	111	1 260	933	581	1	3 791
45-49	33	63	63	83	76	56	51	57	53	62	576	621	1 211	5	3 010
50-54	16	35	33	54	41	45	34	32	25	40	269	216	1 193	2	2 035
55-59	10	17	14	19	17	27	9	18	13	12	130	83	655	2	1 026
60-64	5	3	10	5	4	9	10	4	9	7	60	32	261	-	419
65-69	2	-	1	2	-	1	3	2	5	1	20	9	120	1	167
70-74	3	-	-	2	1	2	-	1	-	1	5	8	56	-	79
75-	1	1	1	2	-	-	2	1	-	1	2	1	30	-	42
Summa	359	929	1 072	1 324	1 271	1 137	992	966	919	848	4 918	2 561	4 181	25	21 502

Tabell 5.13

## Nyblivna frånskilda efter kön och makarnas ålder 2000

Newly divorced by sex and age of spouses 2000

Mannens ålder	Kvinnan folkbokförd i Sverige, efter ålder														Sum- ma	Kvinnan ej folk- bokf. i Sverige	Samt- liga
	-19	20- 24	25- 29	30- 34	35- 39	40- 44	45- 49	50- 54	55- 59	60- 64	65- 69	70- 74	75-				
Mannen folkbokförd i Sverige																	
-19	1	2	1	-	-	-	-	-	-	-	-	-	-	4	-	4	
20-24	12	145	48	11	6	-	-	1	-	-	-	-	-	223	12	235	
25-29	8	258	606	189	53	20	8	7	1	-	-	-	-	1 150	62	1 212	
30-34	12	133	843	1 286	381	77	35	15	7	1	-	1	-	2 791	103	2 894	
35-39	2	56	369	1 294	1 523	385	102	28	5	3	1	1	-	3 769	111	3 880	
40-44	2	24	136	475	1 372	1 344	323	71	16	3	-	-	-	3 766	71	3 837	
45-49	-	6	41	140	488	1 220	1 152	235	39	8	1	-	-	3 330	79	3 409	
50-54	-	1	21	69	163	448	935	889	162	25	2	1	1	2 717	50	2 767	
55-59	-	-	7	28	65	126	258	542	437	75	13	2	-	1 553	37	1 590	
60-64	-	1	3	13	27	35	70	121	230	156	30	7	-	693	26	719	
65-69	-	-	-	5	7	11	16	35	67	92	61	11	2	307	14	321	
70-74	-	-	-	3	3	3	7	9	16	31	34	27	4	137	9	146	
75-	-	-	-	-	1	1	2	4	16	7	19	23	35	108	6	114	
Summa	37	626	2 075	3 513	4 089	3 670	2 908	1 957	996	401	161	73	42	20 548	580	21 128	
Mannen ej folkbokförd i Sverige	12	76	149	171	185	121	102	78	30	18	6	6	-	954	-	954	
Totalt	49	702	2 224	3 684	4 274	3 791	3 010	2 035	1 026	419	167	79	42	21 502	580	22 082	

**Tabell 5.14**  
**Nyblivna frånskilda efter kön och medborgarskap 2000**  
 Newly divorced by sex and citizenship 2000

Mannens medborgarskaps- land	Kvinnan folkbokförd i Sverige, efter medborgarskapsland												
	Norden	därav					EU 15			Övriga			
		Sverige	Danmark	Finland	Island	Norge	utom Danmark och Finland	Grek- land	Stor- britannien och Nord- irland	Tyskland	Europa	därav	Bosnien Jugo- Herceg. slavien
Mannen folk- bokförd i Sverige													
Norden	17 338	16 927	49	259	8	95	100	2	26	37	379	18	35
Sverige	16 997	16 713	34	162	4	84	98	2	25	36	370	18	33
Danmark	85	69	15	1	0	0	0	0	0	0	3	0	1
Finland	173	77	0	96	0	0	1	0	0	1	3	0	1
Island	13	9	0	0	4	0	0	0	0	0	0	0	0
Norge	70	59	0	0	0	11	1	0	1	0	3	0	0
EU15 u. Danm. o. Finl.	207	203	1	2	0	1	27	8	1	9	8	0	0
Grekland	12	11	1	0	0	0	8	8	0	0	0	0	0
Storbritann. o. Nordirl.	74	74	0	0	0	0	2	0	0	1	0	0	0
Tyskland	31	31	0	0	0	0	8	0	0	8	2	0	0
Europa u. EU15 o. Nord	208	204	1	1	1	1	2	0	1	0	247	67	75
Bosnien-Hercegovina	29	29	0	0	0	0	0	0	0	0	63	57	3
Jugoslavien	83	81	0	1	0	1	0	0	0	0	82	7	69
Polen	23	22	1	0	0	0	2	0	1	0	26	0	0
Afrika	159	150	1	7	0	1	2	0	0	0	3	0	1
Somalia	7	7	0	0	0	0	0	0	0	0	0	0	0
Nordamerika	98	92	0	6	0	0	0	0	0	0	4	0	0
USA	53	52	0	1	0	0	0	0	0	0	0	0	0
Sydamerika	68	67	0	1	0	0	1	0	0	0	2	0	0
Chile	45	44	0	1	0	0	1	0	0	0	2	0	0
Asien	306	298	1	6	0	1	1	0	0	0	10	0	1
Irak	37	37	0	0	0	0	1	0	0	0	4	0	0
Iran	52	52	0	0	0	0	0	0	0	0	1	0	0
Turkiet	107	103	1	3	0	0	0	0	0	0	0	0	0
Oceanien	9	9	0	0	0	0	1	0	1	0	0	0	0
Övriga inkl. okänt	20	19	0	1	0	0	0	0	0	0	1	0	0
Summa	18 413	17 969	53	283	9	99	134	10	29	46	654	85	112
Mannen ej folk- bokförd i Sverige	752	704	5	24	2	17	15	2	1	4	34	6	9
Samtliga	19 165	18 673	58	307	11	116	149	12	30	50	688	91	121



Polen	Afrika	därav Somalia	Nord- amerika	därav USA	Syd- amerika	därav Chile	Asien	därav Irak	Iran	Turkiet	Ocean- ien	Övriga länder inkl. okänt	Summa	Kvinnan ej folk- bokförd i Sverige	Samtliga
133	178	36	62	34	69	29	409	45	78	51	5	25	18 565	430	18 995
131	175	35	61	33	68	29	405	45	78	51	5	23	18 202	385	18 587
1	2	1	0	0	0	0	0	0	0	0	0	1	91	14	105
0	0	0	0	0	0	0	3	0	0	0	0	0	180	14	194
0	1	0	1	1	0	0	1	0	0	0	0	0	16	0	16
1	0	0	0	0	1	0	0	0	0	0	0	1	76	17	93
1	2	1	4	0	3	0	2	0	1	0	0	0	253	18	271
0	0	0	0	0	0	0	0	0	0	0	0	0	20	0	20
0	1	0	0	0	0	0	0	0	0	0	0	0	77	8	85
0	0	0	0	0	2	0	1	0	0	0	0	0	44	5	49
27	0	0	0	0	1	1	5	1	0	1	0	2	465	28	493
0	0	0	0	0	0	0	1	0	0	0	0	1	94	8	102
2	0	0	0	0	0	0	1	0	0	0	0	0	166	10	176
25	0	0	0	0	0	0	0	0	0	0	0	0	51	4	55
1	160	106	1	1	0	0	2	0	0	0	0	0	327	30	357
0	103	102	0	0	0	0	1	0	0	0	0	0	111	15	126
0	0	0	11	3	8	5	0	0	0	0	0	0	121	3	124
0	0	0	3	3	1	0	0	0	0	0	0	0	57	0	57
2	0	0	2	0	55	36	0	0	0	0	0	0	128	11	139
2	0	0	2	0	37	33	0	0	0	0	0	0	87	8	95
2	5	0	0	0	5	3	322	149	50	53	0	3	652	53	705
2	2	0	0	0	1	0	155	145	5	0	0	0	200	31	231
0	1	0	0	0	1	1	48	2	45	0	0	0	103	6	109
0	1	0	0	0	2	2	53	0	0	53	0	1	164	10	174
0	0	0	0	0	0	0	0	0	0	0	0	0	10	1	11
0	1	0	0	0	0	0	1	0	0	0	0	4	27	6	33
166	346	143	80	38	141	74	741	195	129	105	5	34	20 548	580	21 128
7	49	38	7	4	26	16	69	20	16	5	0	2	954	.	954
173	395	181	87	42	167	90	810	215	145	110	5	36	21 502	580	22 082

**Tabell 5.15**  
**Nyblivna frånskilda efter kön och födelsland 2000**  
 Newly divorced by sex and county of birth 2000

Männens födelsland	Kvinnan folkbokförd i Sverige, efter födelsland												
	Norden därav					EU 15 därav				Övriga därav			
	Sverige	Danmark	Finland	Island	Norge	utom Danmark och Finland	Grek- land	Stor- britannien och Nord- irland	Tyskland	Europa	Bosnien Jugo- Herceg. slavien		
<b>Mannen folk- bokförd i Sverige</b>													
Norden	15 101	14 271	99	607	10	114	141	4	24	56	372	5	48
Sverige	14 457	13 883	76	392	5	101	133	4	24	52	351	5	46
Danmark	104	82	21	1	0	0	0	0	0	0	5	0	1
Finland	445	230	2	211	0	2	6	0	0	3	11	0	1
Island	13	8	0	1	4	0	0	0	0	0	0	0	0
Norge	82	68	0	2	1	11	2	0	0	1	5	0	0
EU15 u. Danm. o. Finl.	291	276	0	12	0	3	39	12	1	14	33	0	5
Grekland	31	29	0	1	0	1	13	12	0	1	6	0	0
Storbritann. o. Nordirl.	73	72	0	1	0	0	2	0	1	0	4	0	2
Tyskland	84	81	0	3	0	0	13	0	0	13	8	0	0
Europa u. EU15 o. Nord.	235	228	1	4	1	1	10	1	1	2	789	165	324
Bosnien-Hercegovina	6	6	0	0	0	0	1	0	0	0	158	138	13
Jugoslavien	128	126	0	1	0	1	3	0	0	1	344	24	298
Polen	25	24	1	0	0	0	1	0	0	1	106	0	0
Afrika	219	187	0	29	0	3	5	0	0	1	9	1	1
Somalia	2	2	0	0	0	0	0	0	0	0	0	0	0
Nordamerika	85	81	0	4	0	0	3	1	0	1	7	0	0
USA	52	52	0	0	0	0	2	1	0	1	1	0	0
Sydamerika	63	54	0	9	0	0	2	0	0	0	6	0	0
Chile	28	25	0	3	0	0	2	0	0	0	3	0	0
Asien	262	235	3	23	0	1	11	0	3	4	80	1	9
Irak	17	14	0	3	0	0	1	0	0	0	28	0	2
Iran	43	39	1	3	0	0	0	0	0	0	11	0	1
Turkiet	82	77	1	4	0	0	3	0	0	3	12	0	2
Oceanien	8	7	0	1	0	0	1	0	1	0	0	0	0
Övriga inkl. okänt	7	5	0	2	0	0	0	0	0	0	12	0	0
<b>Summa</b>	<b>16 271</b>	<b>15 344</b>	<b>103</b>	<b>691</b>	<b>11</b>	<b>122</b>	<b>212</b>	<b>18</b>	<b>30</b>	<b>78</b>	<b>1 308</b>	<b>172</b>	<b>387</b>
<b>Mannen ej folk- bokförd i Sverige</b>	<b>542</b>	<b>485</b>	<b>5</b>	<b>34</b>	<b>2</b>	<b>16</b>	<b>16</b>	<b>5</b>	<b>1</b>	<b>5</b>	<b>79</b>	<b>11</b>	<b>28</b>
<b>Samtliga</b>	<b>16 813</b>	<b>15 829</b>	<b>108</b>	<b>725</b>	<b>13</b>	<b>138</b>	<b>228</b>	<b>23</b>	<b>31</b>	<b>83</b>	<b>1 387</b>	<b>183</b>	<b>415</b>

Polen	Afrika därav Somalia	Nord- amerika	därav USA	Syd- amerika	därav Chile	Asien	därav Irak	Iran	Turkiet	Ocean- ien	Övriga länder inkl. okänt	Summa	Kvinnan ej folk- bokförd i Sverige	Samtliga	
147	79	2	66	34	109	30	282	2	24	16	4	27	16 181	273	16 454
141	74	2	65	34	102	29	267	1	23	16	4	26	15 479	231	15 710
3	0	0	0	0	0	0	4	0	0	0	0	0	113	13	126
1	4	0	0	0	7	1	8	0	1	0	0	1	482	14	496
0	1	0	1	0	0	0	0	0	0	0	0	0	15	0	15
2	0	0	0	0	0	0	3	1	0	0	0	0	92	15	107
11	5	0	4	0	3	1	15	1	0	2	0	0	390	24	414
4	0	0	0	0	0	0	3	0	0	1	0	0	53	2	55
0	0	0	0	0	0	0	3	0	0	0	0	0	82	8	90
1	1	0	0	0	1	0	5	0	0	1	0	0	112	6	118
104	2	0	3	1	6	3	18	2	3	1	0	13	1 076	55	1 131
0	0	0	1	0	2	1	2	1	0	0	0	0	170	7	177
2	1	0	1	0	2	2	4	0	0	0	0	2	485	17	502
100	0	0	0	0	0	0	4	0	2	0	0	0	136	11	147
1	481	164	2	1	6	3	19	3	1	1	0	2	743	71	814
0	158	153	0	0	0	0	2	0	0	0	0	0	162	21	183
0	1	0	19	2	20	14	3	0	1	0	0	0	138	6	144
0	0	0	2	2	1	0	2	0	1	0	0	0	60	3	63
3	0	0	8	0	173	108	4	0	0	0	0	4	260	25	285
3	0	0	5	0	107	98	3	0	0	0	0	2	150	16	166
31	21	0	3	0	15	11	1 318	297	359	178	1	9	1 720	125	1 845
11	5	0	0	0	4	2	318	282	9	2	0	0	373	40	413
5	4	0	1	0	3	3	368	8	346	3	1	2	433	24	457
6	3	0	0	0	5	4	173	0	1	162	0	2	280	15	295
0	0	0	0	0	0	0	0	0	0	0	0	0	9	0	9
2	0	0	0	0	1	1	3	2	0	0	0	8	31	1	32
299	589	166	105	38	333	171	1 662	307	388	198	5	63	20 548	580	21 128
11	97	43	10	2	52	27	152	33	39	12	0	6	954	.	954
310	686	209	115	40	385	198	1 814	340	427	210	5	69	21 502	580	22 082

Tabell 5.16

## Äktenskapskillnader efter äktenskapets varaktighet på 1 000 ingångna äktenskap 1962 - 2000

Divorce rate by duration of marriage per 1 000 marriages 1962 - 2000

Skils- mässoår	Äktenskapets varaktighet efter antal år sedan vigselåret													
	0	1	2	3	4	5	6	7	8	9	10	15	20	
1962	0,3	3	9	14	18	17	15	13	13	12	10	8	6	
1963	0,3	2	9	16	18	16	13	12	11	11	10	7	6	
1964	0,2	2	10	17	17	16	15	15	12	11	11	8	7	
1965	0,1	3	10	18	19	17	16	13	13	13	11	8	7	
1966	0,4	2	11	19	20	19	17	15	13	12	11	7	6	
1967	0,4	2	10	17	20	19	17	16	15	13	11	9	7	
1968	0,3	2	11	18	20	20	18	16	14	13	12	9	7	
1969	0,2	3	9	18	21	19	19	18	16	15	13	10	8	
1970	0,4	2	11	19	22	22	20	19	18	16	14	10	7	
1971	0,5	3	10	20	21	23	22	21	18	17	15	11	8	
1972	0,5	4	14	21	25	23	23	22	21	20	18	12	9	
1973	0,3	4	14	22	24	25	23	25	21	20	20	13	10	
1974	2,8	18	34	41	40	38	36	35	32	30	28	20	16	
1975	2,4	17	25	28	28	27	26	23	23	22	21	15	11	
1976	2,7	17	26	25	23	24	21	20	19	18	17	14	10	
1977	3,4	17	27	26	23	23	19	19	16	17	15	12	9	
1978	2,8	19	27	28	25	21	20	17	17	16	15	12	10	
1979	3,4	18	28	29	27	23	19	18	16	15	15	13	9	
1980	2,9	16	28	32	28	23	20	18	16	14	14	13	10	
1981	2,4	16	27	31	30	25	22	19	17	15	14	12	11	
1982	2,6	16	26	33	32	27	22	19	18	14	15	13	10	
1983	3,2	16	27	31	28	25	22	20	17	17	15	12	12	
1984	2,5	17	25	30	28	26	22	20	19	17	14	11	11	
1985	2,8	15	28	29	29	25	22	21	18	17	15	11	12	
1986	2,8	18	27	28	26	24	22	21	18	15	15	11	10	
1987	2,8	16	25	28	25	25	20	17	17	16	14	11	10	
1988	2,4	15	24	28	25	23	20	18	16	15	14	10	9	
1989	0,9	15	26	30	29	24	21	20	18	16	15	11	10	
1990	2,2	8	26	31	29	25	23	19	18	18	15	11	10	
1991	2,2	16	18	31	30	24	23	21	19	18	16	12	10	
1992	2,1	18	29	26	33	29	24	22	19	19	17	11	10	
1993	2,5	16	30	34	27	28	27	23	19	18	18	12	10	
1994	2,2	17	26	36	36	26	26	24	21	20	18	12	10	
1995	2,2	16	27	32	34	32	24	24	22	20	19	13	10	
1996	2,0	15	26	33	33	31	27	22	22	20	17	12	10	
1997	2,3	17	27	31	34	30	28	24	19	20	18	13	10	
1998	2,0	17	26	32	33	32	26	24	22	19	19	14	10	
1999	2,6	17	27	33	34	32	28	27	22	22	18	13	11	
2000	2,1	18	28	34	36	33	28	26	23	21	20	15	9	

Anm: Tabellen revideras årligen med hänsyn till immigration/emigration

Tabell 5.17

**Relativa antalet äktenskapsskillnader i varje vigselkohort efter antalet år sedan vigselåret 1955 - 2000**  
 Relative number of divorces in each marriage cohort by number of years since marriage 1955 - 2000

Vigselår	Antalet genom äktenskapsskillnad upplösta äktenskap per 1 000 ingångna efter antal år sedan vigselåret																					
	0	1	2	3	4	5	6	7	8	9	10	11	12	13	14	15	20	25	30	35	40	45
1955	0,2	1	8	18	29	40	50	60	67	75	82	90	97	103	110	117	163	199	219	230	234	236
1956	0,2	2	9	20	33	44	55	63	72	80	88	95	102	109	117	124	176	214	236	246	251	.
1957	0,1	2	8	19	32	44	54	64	73	82	90	98	106	113	121	129	181	218	239	249	253	.
1958	0,1	1	9	20	33	45	55	65	74	83	92	100	108	117	126	135	193	232	253	264	268	.
1959	0,3	2	9	19	32	43	55	65	76	85	94	103	112	121	131	145	201	242	264	274	279	.
1960	0,2	2	8	20	32	44	56	67	77	87	97	106	117	129	143	158	213	255	276	286	291	.
1961	0,2	2	9	21	35	48	60	72	83	94	104	116	128	145	162	176	231	274	295	305	.	.
1962	0,2	2	9	22	37	50	63	76	89	101	114	127	145	162	176	188	244	285	307	317	.	.
1963	0,2	2	9	23	38	52	66	79	92	106	121	141	160	175	188	200	258	300	322	332	.	.
1964	0,2	2	11	23	38	52	66	82	98	112	134	154	169	182	195	208	267	309	330	340	.	.
1965	0,1	2	9	22	38	53	69	86	102	125	145	162	176	190	203	216	275	316	340	350	.	.
1966	0,3	2	10	24	40	57	74	93	118	141	158	173	186	199	210	222	280	319	342	.	.	.
1967	0,3	2	9	23	39	56	74	102	125	143	158	172	186	198	210	223	277	318	341	.	.	.
1968	0,3	2	10	26	45	64	92	116	135	152	167	181	194	206	219	230	283	322	345	.	.	.
1969	0,2	2	10	27	46	76	102	122	138	154	169	183	196	210	221	233	285	324	348	.	.	.
1970	0,4	3	14	32	63	90	111	129	147	162	176	188	201	214	225	236	288	327	349	.	.	.
1971	0,5	4	15	47	75	99	117	135	151	165	179	194	207	219	231	242	292	331	.	.	.	.
1972	0,4	4	31	59	82	104	124	142	157	172	187	200	214	226	237	249	299	339	.	.	.	.
1973	0,3	15	40	65	89	110	129	146	163	177	192	207	221	233	244	254	308	348	.	.	.	.
1974	2,3	20	46	72	97	120	139	158	176	193	208	223	236	247	258	268	323	364	.	.	.	.
1975	2,4	19	46	74	101	124	146	165	182	199	214	227	240	251	263	274	329	368	.	.	.	.
1976	2,7	20	47	76	103	128	150	171	190	206	221	235	246	259	272	283	338	.	.	.	.	.
1977	3,4	22	50	82	113	140	162	182	201	216	230	243	256	268	281	292	346	.	.	.	.	.
1978	2,8	21	49	80	113	138	160	180	198	214	228	242	256	269	282	294	351	.	.	.	.	.
1979	3,4	19	46	79	107	133	155	176	193	208	223	238	251	265	278	291	348	.	.	.	.	.
1980	2,9	19	46	76	104	129	151	168	184	200	215	230	245	259	272	285	339	.	.	.	.	.
1981	2,4	19	46	77	105	129	150	168	186	204	220	236	250	265	280	292	.	.	.	.	.	.
1982	2,6	18	43	72	98	123	143	163	182	200	216	232	247	262	276	289	.	.	.	.	.	.
1983	3,2	20	48	76	101	124	145	164	183	201	219	235	251	264	277	291	.	.	.	.	.	.
1984	2,5	18	44	72	97	121	143	164	183	201	219	237	253	268	282	295	.	.	.	.	.	.
1985	2,8	21	45	74	103	128	151	173	192	212	231	248	263	277	291	306	.	.	.	.	.	.
1986	2,8	19	42	72	101	125	149	172	193	213	230	248	264	280	294	.	.	.	.	.	.	.
1987	2,8	18	44	75	105	134	161	185	207	227	244	261	278	294	.	.	.	.	.	.	.	.
1988	2,4	18	44	75	108	136	162	186	209	229	248	265	282	.	.	.	.	.	.	.	.	.
1989	0,9	8	26	52	78	104	128	150	169	189	207	224	.	.	.	.	.	.	.	.	.	.
1990	2,2	19	48	82	117	149	177	201	223	244	264	.	.	.	.	.	.	.	.	.	.	.
1991	2,2	21	50	86	120	151	179	203	226	247	.	.	.	.	.	.	.	.	.	.	.	.
1992	2,1	18	44	76	108	139	165	192	215	.	.	.	.	.	.	.	.	.	.	.	.	.
1993	2,5	20	47	80	114	146	174	200	.	.	.	.	.	.	.	.	.	.	.	.	.	.
1994	2,2	18	44	75	108	140	168	.	.	.	.	.	.	.	.	.	.	.	.	.	.	.
1995	2,2	18	45	77	110	143	.	.	.	.	.	.	.	.	.	.	.	.	.	.	.	.
1996	2,0	19	44	77	113	.	.	.	.	.	.	.	.	.	.	.	.	.	.	.	.	.
1997	2,3	19	46	79	.	.	.	.	.	.	.	.	.	.	.	.	.	.	.	.	.	.
1998	2,0	19	47	.	.	.	.	.	.	.	.	.	.	.	.	.	.	.	.	.	.	.
1999	2,6	20	.	.	.	.	.	.	.	.	.	.	.	.	.	.	.	.	.	.	.	.
2000	2,1	.	.	.	.	.	.	.	.	.	.	.	.	.	.	.	.	.	.	.	.	.

Anm: Tabellen revideras årligen med hänsyn till immigration/emigration

Tabell 5.18

## Nyblivna frånskilda kvinnor efter ålder på 1 000 gifta kvinnor 1970 - 2000

Age-specific divorce rates of women per 1 000 married women 1970 - 2000

År	Ålder								
	15-19	20-24	25-29	30-34	35-39	40-44	45-49	50-54	55-59
1970	4,5	13,7	14,1	10,9	9,6	7,2	5,7	3,6	2,4
1971	7,0	14,6	15,1	11,7	9,9	7,7	5,5	3,8	2,3
1972	7,4	16,1	17,0	13,9	11,6	8,9	6,8	3,8	2,5
1973	4,2	16,9	18,4	15,6	12,7	9,7	6,6	4,2	2,5
1974	21,2	30,9	29,4	24,3	20,2	16,3	12,9	8,7	5,3
1975	30,6	28,7	27,4	24,5	21,3	17,2	12,0	7,6	4,3
1976	31,2	27,7	23,3	20,9	18,9	15,0	10,6	6,3	3,5
1977	34,4	28,5	22,5	19,9	17,8	14,2	10,0	6,0	3,2
1978	29,4	32,0	22,5	19,6	18,2	15,1	10,1	5,8	3,2
1979	33,1	32,2	23,1	20,1	18,3	15,4	10,5	5,8	3,4
1980	30,3	33,0	24,0	19,6	18,6	15,4	10,2	5,9	3,4
1981	27,1	34,1	24,1	20,4	19,3	16,1	11,0	6,5	3,5
1982	29,8	35,8	26,7	21,5	19,8	17,4	11,4	6,4	3,9
1983	29,9	33,7	25,8	21,0	20,2	18,2	12,3	7,6	3,6
1984	30,3	35,6	26,3	21,5	19,7	18,5	12,9	7,4	3,7
1985	34,6	36,1	26,6	21,3	19,8	17,9	12,7	7,0	3,8
1986	34,6	36,7	24,9	21,0	19,7	17,2	12,9	7,2	3,7
1987	34,9	32,2	24,6	20,3	18,9	17,2	12,4	7,3	3,8
1988	28,4	31,9	24,2	19,2	17,8	16,5	12,7	7,3	3,9
1989	26,3	31,6	23,9	20,5	18,6	17,2	13,6	7,8	4,0
1990	25,5	31,0	24,5	20,2	19,4	17,5	13,0	7,3	3,7
1991	23,7	35,6	27,6	21,5	20,1	17,7	13,3	7,6	3,8
1992	40,6	41,4	31,1	24,8	22,3	18,8	14,1	8,5	4,2
1993	31,8	43,6	32,2	25,3	22,5	19,5	13,6	8,6	3,8
1994	35,3	40,8	32,7	27,7	23,2	19,4	14,8	9,3	4,5
1995	36,8	39,8	31,9	27,8	24,7	21,4	15,3	9,9	4,6
1996	36,4	39,6	32,5	27,5	24,1	20,4	14,8	9,0	4,8
1997	34,7	42,6	33,2	27,7	24,3	20,2	15,0	9,3	5,0
1998	26,0	42,7	32,7	28,3	24,8	20,8	15,7	9,3	5,0
1999	28,8	44,1	35,7	28,3	26,2	21,5	15,9	9,6	5,5
2000	44,9	45,2	34,8	28,6	27,6	23,0	17,2	10,0	5,6

Tabell 5.19

## Äktenskapsskillnader efter barnantal och äktenskapets varaktighet 2000

Divorces by number of children and by duration of marriage 2000

Barnantal m m Antal äktenskap med nedanstående antal barn under 18 år	Äktenskapets varaktighet								Summa
	-4	5-9	10-14	15-19	20-24	25-29	30-34	35-	
0 barn	2 294	1 383	1 192	608	790	763	646	550	8 226
1 "	1 236	1 117	924	657	590	252	65	6	4 847
2 "	1 021	1 691	1 716	732	255	41	8	2	5 466
3 "	367	514	798	346	96	15	4	0	2 140
4 "	92	113	200	124	24	2	3	0	558
5 "	21	16	38	33	7	1	0	0	116
6 "	10	5	10	9	1	0	0	0	35
7 "	4	1	4	3	2	0	0	0	14
8 "	1	0	0	0	0	0	0	0	1
Okänt antal	68	11	7	3	4	2	3	1	99
Summa äktenskap	5 114	4 851	4 889	2 515	1 769	1 076	729	559	21 502
Summa barn	4 948	6 610	7 828	3 895	1 539	392	105	10	25 327
Antal barn per äktenskap	0,97	1,36	1,60	1,55	0,87	0,36	0,14	0,02	1,18

**Tabell 5.20**  
**Äktenskapsskillnader efter barnantal 1975-2000**  
 Divorces by number of children 1975-2000

År	Antal	På 1 000 av medelfolk- mängden gifta kvinnor	Antal barn under 18 år. Procentuell fördelning				
			0	1	2	3	4-
1975	25 383	13,8	32,5	30,0	27,4	8,9	2,7
1976	21 702	12,1	33,9	30,2	28,4	8,4	2,4
1977	20 391	11,4	34,2	29,8	28,3	8,5	2,2
1978	20 317	11,3	33,5	30,2	27,7	8,0	1,9
1979	20 322	11,5	33,7	29,5	27,6	7,3	1,9
1980	19 887	11,4	34,1	29,3	27,7	7,3	1,5
1981	20 198	11,4	33,8	29,3	28,7	6,7	1,5
1982	20 766	11,9	34,8	28,7	28,5	6,6	1,4
1983	20 618	12,0	35,6	29,2	27,4	6,5	1,2
1984	20 377	11,9	35,7	28,7	27,8	6,5	1,3
1985	19 763	11,7	35,1	29,7	27,4	6,5	1,3
1986	19 107	11,4	36,7	28,0	27,2	6,8	1,3
1987	18 426	11,1	37,6	28,1	26,1	6,6	1,6
1988	17 746	10,7	38,8	27,3	25,6	6,8	1,6
1989	18 862	11,2	39,2	26,4	25,6	7,1	1,6
1990	19 357	11,3	37,8	26,3	26,4	7,5	2,0
1991	20 149	11,8	37,5	27,0	25,9	7,5	2,0
1992	21 907	12,9	36,2	26,3	27,0	8,0	2,6
1993	21 673	12,9	36,7	25,8	27,8	9,2	3,3
1994	22 237	13,3	36,8	24,8	27,6	9,7	3,5
1995	22 528	13,6	34,9	24,1	27,5	10,1	3,3
1996	21 377	13,2	35,3	23,6	27,7	10,0	3,4
1997	21 009	13,0	35,5	23,4	27,8	9,7	3,6
1998	20 761	13,0	36,3	22,3	27,6	10,3	3,5
1999	21 000	13,2	36,8	22,2	27,8	10,1	3,2
2000 <sup>1)</sup>	21 502	13,6	38,7	22,5	25,4	10,0	3,4

1) Fr.o.m år 2000 är andelen barn hämtat från RTB

**Tabell 5.21**  
**Nyblivna änklings och änkor efter ålder och äktenskapets varaktighet 2000**  
 Newly widowed by age and duration of marriage 2000

Kön	Äktenskapets varaktighet																		
	Ålder	-4	5-9	10-14	15-19	20-24	25-29	30-34	35-39	40-44	45-49	50-54	55-59	60-64	65-69	70-74	75-79	okänt	Samtliga
<b>Änklings</b>																			
-19	0	0	0	0	0	0	0	0	0	0	0	0	0	0	0	0	0	0	0
20-24	1	0	0	0	0	0	0	0	0	0	0	0	0	0	0	0	0	0	1
25-29	11	1	0	0	0	0	0	0	0	0	0	0	0	0	0	0	0	0	12
30-34	14	8	2	0	0	0	0	0	0	0	0	0	0	0	0	0	0	0	24
35-39	19	16	10	4	0	0	0	0	0	0	0	0	0	0	0	0	0	0	49
40-44	21	18	29	25	11	0	0	0	0	0	0	0	0	0	0	0	0	0	104
45-49	10	12	36	29	53	20	1	0	0	0	0	0	0	0	0	0	0	0	161
50-54	24	7	42	43	63	90	77	3	0	0	0	0	0	0	0	0	0	0	349
55-59	17	15	31	25	52	71	202	99	2	0	0	0	0	0	0	0	0	0	514
60-64	16	7	25	21	24	33	114	268	137	2	0	0	0	0	0	0	0	0	647
65-69	12	9	23	18	23	30	53	153	352	145	2	0	0	0	0	0	0	0	820
70-74	16	9	20	20	22	26	47	101	284	567	210	6	0	0	0	0	0	0	1 328
75-79	9	12	8	18	22	15	37	90	171	463	798	247	0	0	0	0	0	0	1 890
80-84	14	3	6	11	13	18	24	38	84	177	560	841	153	0	0	0	0	0	1 942
85-89	3	2	2	4	6	5	11	20	26	51	161	458	478	45	0	0	0	0	1 272
90-	1	1	2	2	4	1	5	4	7	12	44	104	219	126	21	2	0	0	555
Summa	188	120	236	220	293	309	571	776	1 063	1 417	1 775	1 656	850	171	21	2	0	0	9 668
<b>Änkor</b>																			
-19	2	0	0	0	0	0	0	0	0	0	0	0	0	0	0	0	0	0	2
20-24	10	0	0	0	0	0	0	0	0	0	0	0	0	0	0	0	0	1	11
25-29	27	12	1	0	0	0	0	0	0	0	0	0	0	0	0	0	0	1	41
30-34	36	22	10	1	0	0	0	0	0	0	0	0	0	0	0	0	0	1	70
35-39	39	28	43	21	1	0	0	0	0	0	0	0	0	0	0	0	0	0	132
40-44	47	27	64	62	37	9	0	0	0	0	0	0	0	0	0	0	0	0	246
45-49	47	23	57	72	80	79	8	0	0	0	0	0	0	0	0	0	0	1	367
50-54	54	39	75	59	92	157	234	49	0	0	0	0	0	0	0	0	0	0	759
55-59	57	43	73	46	93	112	324	433	41	1	0	0	0	0	0	0	0	1	1 224
60-64	44	26	54	66	60	63	161	560	715	82	3	0	0	0	0	0	0	2	1 836
65-69	28	17	48	38	59	70	118	267	895	1 076	96	1	0	0	0	0	0	1	2 714
70-74	29	14	20	29	57	50	86	191	500	1 449	1 436	106	0	0	0	0	0	1	3 968
75-79	18	11	14	20	28	43	67	124	268	721	1 913	1 534	68	0	0	0	0	1	4 830
80-84	15	9	9	18	16	31	48	66	109	235	676	1 687	824	19	0	0	0	1	3 763
85-89	3	0	2	7	5	6	16	21	49	71	167	471	737	240	5	0	0	1	1 801
90-	1	1	0	3	3	1	1	3	8	18	25	56	171	120	29	0	0	1	441
Summa	457	272	470	442	531	621	1 063	1 714	2 585	3 653	4 316	3 855	1 800	379	34	0	13	22 205	

Tabell 5.22

## Makarnas medianålder och äktenskapets medianvaraktighet vid upplösningen 1980 - 2000

Median age of spouses and median duration of marriage at dissolution of marriage 1980-2000

År	Upplösta äktenskap genom:						Äktenskapsskillnad		
	Mannens död			Hustruns död			Mannens ålder <sup>1)</sup>	Hustruns ålder <sup>1)</sup>	Äktenska- pets var- aktighet <sup>2)</sup>
	Mannens ålder <sup>1)</sup>	Hustruns ålder <sup>1)</sup>	Äktenska- pets var- aktighet <sup>2)</sup>	Mannens ålder <sup>1)</sup>	Hustruns ålder <sup>1)</sup>	Äktenska- pets var- aktighet <sup>2)</sup>			
1980	72,90	68,82	41,34	72,51	70,88	42,00	38,50	35,87	11,39
1981	73,11	69,14	41,69	72,95	71,33	42,72	38,85	36,37	11,57
1982	73,49	69,41	42,15	73,10	71,37	42,82	39,20	36,62	11,51
1983	73,94	69,73	42,67	73,32	71,71	42,98	40,13	37,59	11,86
1984	74,12	70,07	42,95	73,66	72,00	43,57	40,35	37,91	11,70
1985	74,39	70,31	43,39	74,09	72,53	44,20	40,65	38,06	11,29
1986	74,79	70,92	44,05	74,12	72,46	44,31	40,99	38,45	11,39
1987	74,97	71,01	44,29	74,18	72,44	44,46	41,54	38,92	11,51
1988	75,31	71,25	44,84	74,62	72,88	44,96	41,81	39,24	11,30
1989	75,52	71,40	45,19	74,87	73,17	45,29	41,99	39,19	10,94
1990	75,95	71,83	45,70	75,35	73,53	45,77	41,77	38,88	10,36
1991	76,18	72,03	46,07	75,35	73,59	46,19	41,68	38,51	9,49
1992	76,33	72,22	46,19	75,50	74,37	46,55	41,58	38,34	8,78
1993	76,85	72,85	47,03	75,93	74,03	47,02	41,28	38,26	8,36
1994	76,88	73,03	47,32	75,98	74,08	47,15	41,77	38,50	8,51
1995	77,06	73,42	47,67	76,26	74,56	47,67	42,20	39,01	9,04
1996	77,46	73,81	48,12	76,23	74,63	47,69	42,18	39,01	8,90
1997	77,52	73,90	48,18	76,72	75,15	48,24	42,31	39,13	9,08
1998	77,92	74,19	48,64	77,12	75,44	48,42	42,68	39,35	9,19
1999	78,44	74,53	49,07	77,37	75,70	48,81	42,77	39,46	9,73
2000	78,76	74,73	49,18	77,38	75,68	48,81	43,15	39,77	10,41

1) Medianerna är beräknade på makarnas ålder vid äktenskapets upplösning.

2) Medianerna är beräknade på antal år mellan vigselåret och upplösningsåret.

Tabell 5.23

## Ingångna äktenskap efter vigselår samt upplösta äktenskap efter upplösningsår 1931-2000

Marriages by year of contractions and dissolution of marriages, by year of dissolution 1931-2000

År	Ingångna äktenskap		Upplösta äktenskap										Över- skott av in- gånga äkten- skap	
	Antal <sup>1)</sup>	0/00 <sup>2)</sup>	Nyblivna änkor		Änklingar		Frånskilda		Samtliga		Antal <sup>1)</sup>	0/00 <sup>2)</sup>		
			Antal <sup>1)</sup>	Relativ fördel- ning	Antal <sup>1)</sup>	Relativ fördel- ning	Antal <sup>1)</sup>	Relativ fördel- ning	Antal <sup>1)</sup>	Relativ fördel- ning				
1931-1935	45 484	7,3	15 007	51,8	2,4	11 396	39,4	1,8	2 548	8,8	0,4	28 951	4,6	16 533
1936-1940	57 510	9,1	16 089	51,8	2,6	11 648	37,5	1,8	3 303	10,6	0,5	31 040	4,9	26 470
1941-1945	62 894	9,6	15 419	49,7	2,4	10 745	34,6	1,7	4 876	15,7	0,7	31 040	4,8	31 654
1946-1950	58 198	8,5	16 721	47,8	2,4	10 986	31,4	1,6	7 289	20,8	1,1	34 996	5,1	23 202
1951-1955	53 194	7,4	17 528	47,7	2,4	10 771	29,3	1,5	8 476	23,0	1,2	36 775	5,1	16 419
1956-1960	51 070	6,9	19 118	49,5	2,6	10 736	27,8	1,5	8 768	22,7	1,2	38 622	5,3	12 448
1961-1965	55 649	7,3	21 359	51,9	2,8	10 829	26,3	1,4	8 955	21,8	1,2	41 143	5,4	14 506
1966-1970	52 318	6,6	23 201	50,9	2,9	10 884	23,9	1,4	11 464	25,2	1,4	45 549	5,7	6 769
1971-1975	41 154	5,1	25 217	45,4	3,1	10 942	19,7	1,3	19 385	34,9	2,4	55 544	6,8	-14 390
1976-1980	39 575	4,8	26 308	45,6	3,2	10 831	18,8	1,3	20 524	35,6	2,5	57 663	7,0	-18 088
1981-1985	37 240	4,5	26 013	45,6	3,1	10 696	18,7	1,3	20 344	35,7	2,4	57 054	6,8	-19 814
1986-1990	54 751	6,5	25 196	46,3	3,0	10 480	19,3	1,2	18 700	34,4	2,2	54 376	6,4	375
1991	36 836	4,3	24 058	44,2	2,8	10 203	18,8	1,2	20 149	37,0	2,3	54 410	6,3	-17 574
1992	37 173	4,3	24 115	42,7	2,8	10 451	18,5	1,2	21 907	38,8	2,5	56 473	6,5	-19 300
1993	34 005	3,9	24 728	43,4	2,8	10 602	18,6	1,2	21 673	38,0	2,5	57 003	6,5	-22 998
1994	34 203	3,9	23 370	42,0	2,7	10 044	18,0	1,1	22 237	40,0	2,5	55 651	6,3	-21 448
1995	33 642	3,8	23 734	42,0	2,7	10 190	18,1	1,2	22 528	39,9	2,6	56 452	6,4	-22 810
1996	33 484	3,8	23 338	42,5	2,6	10 189	18,6	1,2	21 377	38,9	2,4	54 904	6,2	-21 420
1997	32 313	3,7	23 176	42,8	2,6	9 931	18,4	1,1	21 009	38,8	2,4	54 116	6,1	-21 803
1998	31 598	3,6	22 834	42,7	2,6	9 865	18,5	1,1	20 761	38,8	2,3	53 460	6,0	-21 862
1999	35 682	4,0	22 681	42,3	2,6	9 937	18,5	1,1	21 000	39,2	2,4	53 618	6,1	-17 936
2000	39 895	4,5	22 205	41,6	2,5	9 668	18,1	1,1	21 502	40,3	2,4	53 375	6,0	-13 480

1) Årligen. 2) Räknat på medelfolkmängden.



Tabell 5.24

**Relativa antalet genom ena makens död eller äktenskapsskillnad upplösta äktenskap i varje vigselkohort efter antal år sedan vigselåret 1955 - 2000**

Relative number of dissolutions of marriages through divorce or death of one spouse in each marriage cohort by number of years since marriage 1955 - 2000

Vigselår	Antalet genom ena makens död eller äktenskapsskillnad upplösta äktenskap per 1 000 ingångna efter antal år sedan vigselåret																					
	0	1	2	3	4	5	6	7	8	9	10	11	12	13	14	15	20	25	30	35	40	45
1955	1	5	14	26	40	54	67	79	90	100	111	123	134	145	157	167	241	311	377	440	509	587
1956	1	5	14	28	43	57	70	82	93	105	116	127	138	149	161	173	253	325	389	448	513	
1957	1	5	13	27	43	58	70	84	96	108	120	132	143	154	166	179	255	324	384	444	509	
1958	1	4	14	28	43	57	71	83	95	108	120	132	144	156	170	183	265	335	396	452	514	
1959	1	5	14	27	42	57	71	84	98	110	123	135	148	162	176	194	274	345	403	457	516	
1960	1	5	13	27	43	57	72	86	99	112	125	138	152	168	186	206	284	353	410	463	521	
1961	1	5	14	29	45	61	76	90	104	118	132	148	163	184	204	223	301	370	425	476		
1962	1	5	15	30	47	63	78	94	109	125	141	157	179	198	216	232	309	376	428	478		
1963	2	5	15	32	48	66	82	98	113	130	147	170	192	211	228	244	322	387	438	483		
1964	1	5	15	30	47	63	80	98	116	134	159	182	200	216	232	248	325	390	438	482		
1965	1	4	14	29	47	65	83	102	121	147	170	189	206	222	238	254	331	392	441	484		
1966	1	5	16	31	50	69	88	109	137	162	182	199	215	230	244	258	332	391	438			
1967	1	5	13	30	48	68	88	118	143	163	181	198	213	229	243	259	328	389	436			
1968	1	5	15	30	50	70	106	131	153	172	190	207	222	237	252	267	335	392	438			
1969	1	5	15	34	55	88	115	138	156	175	192	208	224	241	255	269	336	394	441			
1970	2	7	20	40	72	101	125	145	165	182	199	214	229	244	258	272	338	395	440			
1971	2	8	21	55	85	110	131	151	169	186	202	218	233	248	262	275	340	397				
1972	2	7	36	66	91	115	137	158	176	193	210	226	242	256	270	283	349	406				
1973	2	19	46	73	98	121	142	162	181	197	214	230	247	262	276	288	356	415				
1974	3	22	51	79	106	131	153	173	193	212	229	245	261	275	288	301	370	429				
1975	3	23	52	82	111	136	159	181	200	219	237	252	268	282	296	310	380	437				
1976	4	24	53	84	114	141	165	187	208	226	243	259	273	288	303	318	388					
1977	5	26	56	90	123	152	177	199	220	237	254	269	284	299	315	328	397					
1978	4	26	56	89	124	151	175	198	218	236	253	269	285	301	316	331	403					
1979	5	24	53	89	119	147	171	193	213	230	247	265	280	297	313	329	400					
1980	4	23	51	84	114	140	164	183	202	219	237	254	272	290	305	321	391					
1981	4	23	52	85	115	142	164	185	205	225	244	262	279	296	313	328						
1982	4	22	49	80	108	135	157	180	201	221	241	258	276	293	310	326						
1983	5	24	54	84	111	136	160	181	202	222	243	262	280	296	312	328						
1984	4	23	52	81	109	134	159	182	203	223	244	265	284	301	318	334						
1985	4	25	52	82	114	141	166	190	211	233	254	273	291	308	324	342						
1986	4	23	49	80	111	137	164	190	213	236	255	276	294	312	329							
1987	4	22	50	83	115	146	175	202	226	249	268	288	308	326								
1988	4	22	50	84	118	149	177	204	228	251	272	291	311									
1989	1	11	31	59	88	116	143	167	189	211	232	252										
1990	2	21	52	88	126	159	189	214	239	262	284											
1991	3	24	56	93	129	162	192	218	243	266												
1992	3	21	50	83	118	150	178	207	232													
1993	4	23	52	87	123	158	187	215														
1994	4	22	50	83	118	151	181															
1995	4	22	52	85	121	155																
1996	4	23	51	85	123																	
1997	4	24	53	89																		
1998	4	24	54																			
1999	4	25																				
2000	4																					

Anm: Tabellen revideras årligen med hänsyn till immigration/emigration

Tabell 5.25

**Personer som nyregistrerat resp avregistrerat sitt partnerskap efter kön, länsvis 2000**

Persons who have newly registered or deregistered their partnership by sex and county 2000

Län	Nyregistrerat		Avregistrerat	
	Män	Kvinnor	Män	kvinnor
Stockholms län	114	53	35	24
Uppsala län	2	6	0	3
Södermanlands län	4	3	1	1
Östergötlands län	4	4	0	2
Jönköpings län	2	4	0	0
Kronobergs län	2	0	0	0
Kalmar län	0	0	0	2
Gotlands län	0	1	0	0
Blekinge län	0	2	0	0
Skåne län	27	16	7	5
Hallands län	1	2	0	2
Västra Götalands län	36	29	4	2
Värmlands län	1	1	0	0
Örebro län	3	6	0	3
Västmanlands län	2	4	2	0
Dalarnas län	4	2	2	0
Gävleborgs län	2	0	0	0
Västernorrlands län	2	2	0	2
Jämtlands län	0	0	0	2
Västerbottens län	5	2	0	0
Norrbottnens län	7	2	2	0
Hela riket	218	139	53	48

Tabell 5.26

**Personer som nyregistrerat sitt partnerskap efter kön och ålder 2000**

Persons who have newly registered their partnership by sex and age 2000

Ålder	Män	Kvinnor
-19	0	2
20-29	22	38
30-39	84	59
40-49	65	30
50-59	33	8
60-69	11	1
70-	3	1
Summa	218	139

Tabell 5.27

**Ny- och avregistrerade partnerskap 1995 - 2000**

Persons who have registered or dissolved partnerships 1995 - 2000

År	Nyregistrerade partnerskap		Avregistrerade partnerskap	
	Män	Kvinnor	Män	Kvinnor
1995	498	167	0	0
1996	201	118	0	0
1997	158	104	0	0
1998	158	92	45	16
1999	154	133	42	38
2000	218	139	53	48

Tabellen visar antal personer folkbokförda i Sverige

## 6 Medborgarskapsbyten

### Fler nya svenskar

Antalet utländska medborgare som fick svenskt medborgarskap ökade under 2000. Under året blev 43 474 utländska medborgare svenska medborgare, vilket är 5 801 fler än 1999.

Under 2000 fick 12 591 medborgare i Bosnien-Hercegovina svenskt medborgarskap. Andra stora grupper som fått svenskt medborgarskap är 4 181 irakiska medborgare, 5 134 jugoslaviska och 2 843 somaliska medborgare.

För att bli svensk medborgare genom naturalisering (ansökan eller anmälan) krävs i princip att man har fyllt 18 år och bott i Sverige i fem år (flyktingar fyra år, nordiska medborgare två år). Barn under 18 år blir i regel svensk medborgare samtidigt som föräldrarna.

### Definitioner och begrepp

#### Medborgarskapsbyten

Från 1974 redovisas byten till svenskt medborgarskap efter det år beslutet fattats. Byte till utländskt medborgarskap eller byte mellan två utländska medborgarskap redovisas efter det år ändringen registrerats hos folkbokföringen.

### Diagram 10

#### Antal utländska medborgare som fått svenskt medborgarskap 1940-2000

Number of foreign citizens naturalized 1940-2000

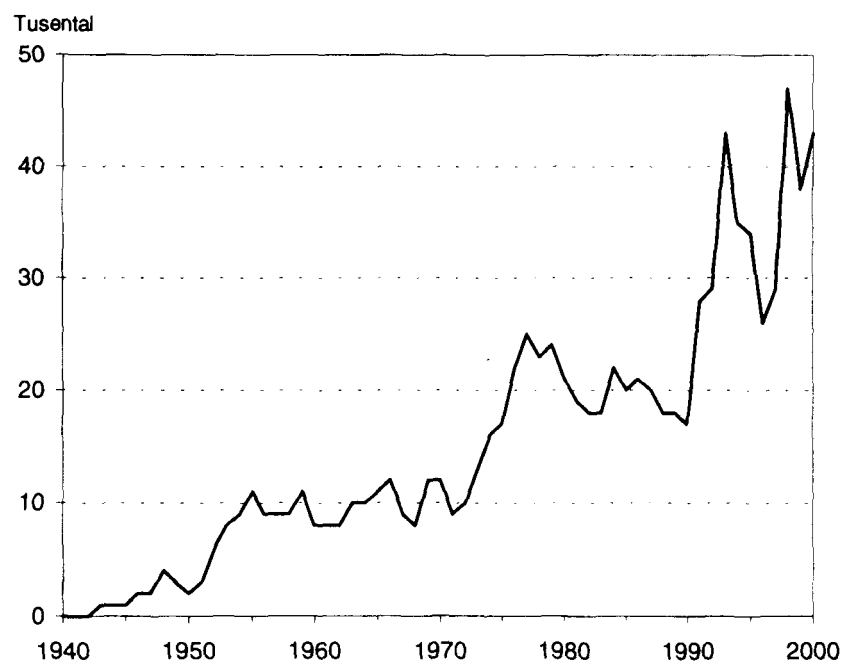

Tabell 6.1

## Utländska medborgare som fått svenskt medborgarskap efter kön, ålder och civilstånd 2000

Foreign citizens naturalized by sex, age and marital status 2000

Ålder vid årets slut	Män					Kvinnor					Totalt
	Ogifta	Gifta	Änkling.	Frånsk.	Summa	Ogifta	Gifta	Änkor	Frånsk.	Summa	
0-4	2 843	0	0	0	2 843	2 750	0	0	0	2 750	5 593
5-9	2 355	0	0	0	2 355	2 226	0	0	0	2 226	4 581
10-14	2 088	0	0	0	2 088	1 980	0	0	0	1 980	4 068
15-19	1 841	4	0	0	1 845	1 559	12	0	0	1 571	3 416
20-24	1 384	100	0	7	1 491	1 134	489	0	32	1 655	3 146
25-29	818	590	1	90	1 499	526	1 306	4	190	2 026	3 525
30-34	632	1 173	0	230	2 035	386	1 706	20	341	2 453	4 488
35-39	428	1 542	6	253	2 229	229	1 660	30	375	2 294	4 523
40-44	205	1 336	4	199	1 744	136	1 174	37	271	1 618	3 362
45-49	87	889	1	172	1 149	73	791	52	220	1 136	2 285
50-54	30	570	9	100	709	35	516	59	114	724	1 433
55-59	19	356	6	52	433	23	282	48	63	416	849
60-64	9	282	10	31	332	19	298	89	60	466	798
65-69	4	219	20	31	274	14	264	98	20	396	670
70-74	3	153	13	13	182	11	160	81	11	263	445
75-79	0	59	11	4	74	7	51	50	10	118	192
80-84	1	17	2	1	21	1	18	15	0	34	55
85-89	0	11	1	0	12	1	11	11	0	23	35
90-94	0	2	0	0	2	0	2	1	0	3	5
95-	0	1	1	0	2	0	2	1	0	3	5
Summa	12 747	7 304	85	1 183	21 319	11 110	8 742	596	1 707	22 155	43 474
därav:											
f.d. bosnisk-hercegovinska medborgare som fått svenskt medborgarskap											
0-4	485	0	0	0	485	470	0	0	0	470	955
5-9	554	0	0	0	554	516	0	0	0	516	1 070
10-14	548	0	0	0	548	549	0	0	0	549	1 097
15-19	467	0	0	0	467	504	7	0	0	511	978
20-24	499	17	0	2	518	338	121	0	10	469	987
25-29	315	190	1	15	521	169	344	1	27	541	1 062
30-34	197	362	0	24	583	92	453	9	50	604	1 187
35-39	116	456	0	34	606	62	531	10	60	663	1 269
40-44	66	449	1	38	554	51	444	18	45	558	1 112
45-49	32	361	1	35	429	22	370	30	44	466	895
50-54	8	274	4	24	310	11	237	25	25	298	608
55-59	2	171	2	5	180	10	144	22	19	195	375
60-64	3	152	7	7	169	10	172	43	21	246	415
65-69	0	131	12	5	148	10	139	48	2	199	347
70-74	1	75	5	1	82	8	63	20	2	93	175
75-79	0	10	4	0	14	3	10	12	0	25	39
80-84	0	1	0	0	1	1	4	0	0	5	6
85-89	0	4	0	0	4	0	6	2	0	8	12
90-94	0	0	0	0	0	0	2	0	0	2	2
95-	0	0	0	0	0	0	0	0	0	0	0
Summa	3 293	2 653	37	190	6 173	2 826	3 047	240	305	6 418	12 591
f.d. jugoslaviska medborgare som fått svenskt medborgarskap											
0-4	223	0	0	0	223	205	0	0	0	205	428
5-9	409	0	0	0	409	342	0	0	0	342	751
10-14	411	0	0	0	411	395	0	0	0	395	806
15-19	242	2	0	0	244	229	1	0	0	230	474
20-24	143	19	0	0	162	106	61	0	2	169	331
25-29	72	69	0	10	151	44	103	0	11	158	309
30-34	36	137	0	26	199	24	205	1	26	256	455
35-39	26	196	0	31	253	18	206	1	33	258	511
40-44	14	179	0	18	211	7	144	3	25	179	390
45-49	2	99	0	20	121	7	81	7	26	121	242
50-54	2	52	1	10	65	3	39	8	12	62	127
55-59	5	33	0	8	46	0	26	4	4	34	80
60-64	1	28	2	7	38	3	18	8	6	35	73
65-69	2	20	3	6	31	0	22	7	5	34	65
70-74	0	16	6	0	22	2	14	13	4	33	55
75-79	0	6	0	0	6	0	4	7	4	15	21
80-84	0	0	0	0	0	0	4	4	0	8	8
85-89	0	1	0	0	1	1	2	3	0	6	7
90-94	0	1	0	0	1	0	0	0	0	0	1
95-	0	0	0	0	0	0	0	0	0	0	0
Summa	1 588	858	12	136	2 594	1 386	930	66	158	2 540	5 134

Tabell 6.2

**Personer som bytt medborgarskap efter tidigare och nuvarande medborgarskap samt kön 2000**  
**Changes of citizenship by earlier and present citizenship and sex 2000**

Nuvarande resp. tidigare medborgar- skapsland	Från utländskt till svenskt medborgarskap efter det tidigare			Från svenskt till utländskt medborgarskap efter det förvärvade			Från utländskt till annat utländskt medborgarskap					
							efter det tidigare			efter det förvärvade		
	Män	Kvinnor	Summa	Män	Kvinnor	Summa	Män	Kvinnor	Summa	Män	Kvinnor	Summa
<b>Norden</b>	<b>958</b>	<b>1 063</b>	<b>2 021</b>	<b>1</b>	<b>1</b>	<b>2</b>	<b>0</b>	<b>0</b>	<b>0</b>	<b>23</b>	<b>20</b>	<b>43</b>
Danmark	153	157	310	0	0	0	0	0	0	4	7	11
Finland	674	715	1 389	0	1	1	0	0	0	9	10	19
Island	14	19	33	0	0	0	0	0	0	3	1	4
Norge	117	172	289	1	0	1	0	0	0	7	2	9
<b>EU15 utom Danmark och Finland</b>	<b>204</b>	<b>223</b>	<b>427</b>	<b>5</b>	<b>1</b>	<b>6</b>	<b>2</b>	<b>1</b>	<b>3</b>	<b>34</b>	<b>23</b>	<b>57</b>
Frankrike	17	12	29	0	0	0	0	0	0	4	2	6
Grekland	16	14	30	1	0	1	0	0	0	3	1	4
Italien	23	24	47	2	1	3	0	0	0	2	3	5
Nederländerna	16	18	34	0	0	0	1	1	2	3	1	4
Spanien	14	7	21	2	0	2	0	0	0	3	2	5
Storbritannien och Nordirland	21	29	50	0	0	0	0	0	0	8	2	10
Tyskland	79	75	154	0	0	0	0	0	0	5	6	11
Osterrike	5	18	23	0	0	0	0	0	0	1	0	1
EU15 i övrigt	13	26	39	0	0	0	1	0	1	5	6	11
<b>Europa utom EU15 och Norden</b>	<b>9 567</b>	<b>10 027</b>	<b>19 594</b>	<b>2</b>	<b>0</b>	<b>2</b>	<b>176</b>	<b>199</b>	<b>375</b>	<b>376</b>	<b>383</b>	<b>759</b>
Bosnien-Hercegovina	6 173	6 418	12 591	1	0	1	19	21	40	116	103	219
Bulgarien	56	92	148	0	0	0	2	3	5	1	0	1
Jugoslavien	2 594	2 540	5 134	0	0	0	134	152	286	40	30	70
Polen	113	151	264	1	0	1	0	0	0	6	9	15
Rumänien	108	158	266	0	0	0	3	4	7	0	0	0
Schweiz	5	9	14	0	0	0	0	0	0	2	0	2
Ungern	43	59	102	0	0	0	0	0	0	3	4	7
Europa i övrigt	475	600	1 075	0	0	0	18	19	37	208	237	445
<b>Afrika</b>	<b>2 479</b>	<b>2 155</b>	<b>4 634</b>	<b>0</b>	<b>1</b>	<b>1</b>	<b>57</b>	<b>44</b>	<b>101</b>	<b>148</b>	<b>138</b>	<b>286</b>
Algeriet	30	29	59	0	0	0	0	0	0	1	0	1
Egypten	46	32	78	0	0	0	0	0	0	3	0	3
Etiopien	153	190	343	0	0	0	45	39	84	3	2	5
Gambia	78	89	167	0	0	0	0	0	0	3	3	6
Marocko	107	90	197	0	1	1	1	1	2	1	0	1
Somalia	1 604	1 239	2 843	0	0	0	4	1	5	70	71	141
Tunisien	66	55	121	0	0	0	1	0	1	5	1	6
Uganda	50	76	126	0	0	0	0	0	0	1	2	3
Afrika i övrigt	345	355	700	0	0	0	6	3	9	61	59	120
<b>Nord-Amerika</b>	<b>235</b>	<b>201</b>	<b>436</b>	<b>4</b>	<b>1</b>	<b>5</b>	<b>1</b>	<b>0</b>	<b>1</b>	<b>14</b>	<b>17</b>	<b>31</b>
Kanada	2	1	3	1	1	2	0	0	0	2	3	5
USA	19	14	33	3	0	3	0	0	0	9	12	21
Nord-Amerika i övrigt	214	186	400	0	0	0	1	0	1	3	2	5
<b>Syd-Amerika</b>	<b>653</b>	<b>804</b>	<b>1 457</b>	<b>0</b>	<b>0</b>	<b>0</b>	<b>2</b>	<b>0</b>	<b>2</b>	<b>7</b>	<b>14</b>	<b>21</b>
Chile	310	377	687	0	0	0	0	0	0	1	1	2
Peru	146	186	332	0	0	0	0	0	0	2	3	5
Syd-Amerika i övrigt	197	241	438	0	0	0	2	0	2	4	10	14
<b>Asien</b>	<b>6 045</b>	<b>6 624</b>	<b>12 669</b>	<b>1</b>	<b>4</b>	<b>5</b>	<b>51</b>	<b>51</b>	<b>102</b>	<b>225</b>	<b>194</b>	<b>419</b>
Filippinerna	64	219	283	0	0	0	0	0	0	0	0	0
Indien	61	112	173	0	0	0	2	0	2	0	2	2
Irak	2 237	1 944	4 181	0	2	2	35	36	71	27	21	48
Iran	1 327	1 471	2 798	1	0	1	0	1	1	11	12	23
Kina	106	328	434	0	0	0	1	2	3	2	1	3
Libanon	175	191	366	0	2	2	5	3	8	16	11	27
Pakistan	51	47	98	0	0	0	0	0	0	0	0	0
Syrien	305	388	693	0	0	0	2	1	3	115	101	216
Thailand	132	393	525	0	0	0	0	0	0	2	2	4
Turkiet	711	687	1 398	0	0	0	4	6	10	27	26	53
Viet Nam	259	321	580	0	0	0	1	1	2	4	2	6
Asien i övrigt	617	523	1 140	0	0	0	1	1	2	21	16	37
<b>Oceanien</b>	<b>3</b>	<b>3</b>	<b>6</b>	<b>0</b>	<b>0</b>	<b>0</b>	<b>0</b>	<b>0</b>	<b>0</b>	<b>7</b>	<b>3</b>	<b>10</b>
Statslösa	504	475	979	3	3	6	107	97	204	57	68	125
Okänt	671	580	1 251	1	1	2	509	472	981	14	4	18
<b>Samtliga länder</b>	<b>21 319</b>	<b>22 155</b>	<b>43 474</b>	<b>17</b>	<b>12</b>	<b>29</b>	<b>905</b>	<b>864</b>	<b>1 769</b>	<b>905</b>	<b>864</b>	<b>1 769</b>

Tabell 6.3

## Utländska medborgare som erhållit svenskt medborgarskap efter kön, civilstånd och tidigare medborgarskap 2000

Foreign citizens naturalized by sex, marital status and previous citizenship 2000

Tidigare medborgarskapsland	Ogifta		Giftna		Änkör och änklöngar		Frånskilda		Samtliga		Totalt		
	Under 18 år		Övriga										
	Män	Kvinnor	Män	Kvinnor	Män	Kvinnor	Män	Kvinnor	Män	Kvinnor			
<b>Norden</b>	<b>369</b>	<b>336</b>	<b>431</b>	<b>409</b>	<b>124</b>	<b>208</b>	<b>4</b>	<b>16</b>	<b>30</b>	<b>94</b>	<b>958</b>	<b>1 063</b>	<b>2 021</b>
Danmark	53	57	49	52	41	35	1	1	9	12	153	157	310
Finland	252	201	338	293	65	139	3	13	16	69	674	715	1 389
Island	6	11	4	4	3	2	0	1	1	1	14	19	33
Norge	58	67	40	60	15	32	0	1	4	12	117	172	289
<b>EU15 utom Danm. o. Finl.</b>	<b>77</b>	<b>97</b>	<b>57</b>	<b>60</b>	<b>58</b>	<b>50</b>	<b>0</b>	<b>1</b>	<b>12</b>	<b>15</b>	<b>204</b>	<b>223</b>	<b>427</b>
Belgien	1	1	0	0	0	1	0	0	0	0	1	2	3
Frankrike	5	8	7	3	5	1	0	0	0	0	17	12	29
Grekland	1	3	6	6	7	5	0	0	2	0	16	14	30
Irland	0	1	0	0	1	0	0	0	0	0	1	1	2
Italien	9	12	3	3	10	8	0	0	1	1	23	24	47
Nederländerna	7	12	2	4	6	2	0	0	1	0	16	18	34
Portugal	4	9	1	5	4	7	0	0	2	2	11	23	34
Spanien	8	3	4	1	2	2	0	0	0	1	14	7	21
Storbritannien och Nordirland	9	14	9	8	2	4	0	0	1	3	21	29	50
Tyskland	30	26	24	23	20	19	0	1	5	6	79	75	154
Österrike	3	8	1	7	1	1	0	0	0	2	5	18	23
<b>Europa utom EU15 o. Nord.</b>	<b>3 563</b>	<b>3 359</b>	<b>1 886</b>	<b>1 352</b>	<b>3 695</b>	<b>4 362</b>	<b>56</b>	<b>334</b>	<b>367</b>	<b>620</b>	<b>9 567</b>	<b>10 027</b>	<b>19 594</b>
Albanien	1	1	0	1	2	3	0	0	0	2	3	7	10
Bosnien-Hercegovina	1 923	1 903	1 370	923	2 653	3 047	37	240	190	305	6 173	6 418	12 591
Bulgarien	31	28	7	10	17	37	0	6	1	11	56	92	148
Estland	21	17	2	9	2	7	0	0	0	9	25	42	67
Jugoslavien	1 235	1 115	353	271	858	930	12	66	136	158	2 594	2 540	5 134
Kroatien	32	30	51	23	38	37	1	4	8	7	130	101	231
Lettland	8	6	2	2	0	4	0	0	0	1	10	13	23
Litauen	2	4	0	5	0	12	0	0	0	3	2	24	26
Makedonien	21	22	15	10	31	25	0	1	4	3	71	61	132
Malta	0	0	0	0	1	1	0	0	0	0	1	1	2
Moldavien	4	0	0	0	0	3	0	0	0	3	4	6	10
Polen	74	69	27	35	8	30	0	3	4	14	113	151	264
Rumänien	46	32	18	17	33	79	2	6	9	24	108	158	266
Ryssland	98	77	20	30	29	91	2	7	5	51	154	256	410
Schweiz	0	3	2	2	1	4	2	0	0	0	5	9	14
Slovakien	6	2	1	1	1	6	0	0	0	1	8	10	18
Slovenien	3	2	2	4	2	3	0	1	0	0	7	10	17
Tjeckien	6	1	3	2	1	5	0	0	0	1	10	9	19
Ukraina	19	13	3	1	5	15	0	0	5	10	32	39	71
Ungern	19	22	9	6	10	17	0	0	5	14	43	59	102
Vitryssland	14	12	1	0	3	6	0	0	0	3	18	21	39
<b>Afrika</b>	<b>1 133</b>	<b>1 056</b>	<b>354</b>	<b>221</b>	<b>743</b>	<b>611</b>	<b>6</b>	<b>39</b>	<b>243</b>	<b>228</b>	<b>2 479</b>	<b>2 155</b>	<b>4 634</b>
Algeriet	4	4	7	2	10	17	0	3	9	3	30	29	59
Angola	3	4	2	1	5	0	0	0	0	1	10	6	16
Benin	0	0	0	0	1	1	0	0	0	0	1	1	2
Botswana	1	0	0	0	0	1	0	0	0	0	1	1	2
Burkina Faso	0	0	0	0	2	1	0	0	1	0	3	1	4
Djibouti	0	0	0	0	0	1	0	0	0	0	0	1	1
Egypten	8	16	5	1	26	11	0	1	7	3	46	32	78
Ekvatorialguinea	0	0	0	1	0	0	0	0	0	0	0	1	1
Elfenbenskusten	8	2	4	2	5	3	0	0	4	0	21	7	28
Eritrea	30	33	19	11	24	55	0	4	5	16	78	119	197
Etiopien	54	50	35	30	45	82	0	2	19	26	153	190	343
Gambia	19	31	20	12	22	31	0	0	17	15	78	89	167
Ghana	8	11	3	1	14	9	0	0	5	5	30	26	56
Guinea	1	7	0	0	4	1	0	0	0	1	5	9	14
Guinea-Bissau	0	0	0	0	0	1	0	0	2	0	2	1	3
Kamerun	2	0	0	0	1	1	0	0	0	2	3	3	6
Kap Verde	3	0	1	3	1	0	0	0	0	0	5	3	8
Kenya	6	9	5	9	3	8	0	1	2	4	16	31	47
Kongo	1	0	0	0	1	0	0	0	0	1	2	1	3
Kongo, Demokratiska Rep.	17	21	6	6	16	11	0	0	3	0	42	38	80
Liberia	0	1	3	2	1	0	0	0	1	2	5	5	10

Tabell 6.3 (forts)

## Utländska medborgare som erhållit svenskt medborgarskap efter kön, civilstånd och tidigare medborgarskap 2000

Tidigare medborgarskapsland	Ogifta		Giftna		Änkor och änklingar		Frånskilda		Samtliga		Totalt		
	Under 18 år		Övriga		Män	Kv	Män	Kv	Män	Kv			
	Män	Kvinnor	Män	Kvinnor									
Libyen	1	1	1	0	2	1	0	0	0	1	4	3	7
Madagaskar	0	0	0	0	0	1	0	0	0	0	0	1	1
Malawi	0	0	0	0	0	1	0	0	0	0	0	1	1
Mali	0	0	0	0	1	1	0	0	0	0	1	1	2
Marocko	14	17	19	4	53	55	0	5	21	9	107	90	197
Mauritius	1	1	1	0	1	1	0	0	0	2	3	4	7
Mocambique	0	0	0	0	0	3	0	0	0	0	0	3	3
Namibia	0	1	0	0	2	0	0	0	0	0	2	1	3
Niger	0	0	0	0	1	0	0	0	1	0	2	0	2
Nigeria	10	7	4	0	11	8	0	0	5	2	30	17	47
Rwanda	5	2	2	0	2	1	0	0	1	1	10	4	14
Senegal	1	1	3	0	1	2	0	0	1	0	6	3	9
Seychellerna	1	0	0	1	0	1	0	0	0	0	1	2	3
Sierra Leone	0	2	3	0	1	2	0	0	0	3	4	7	11
Somalia	876	771	176	110	435	235	6	16	111	107	1 604	1 239	2 843
Sudan	7	5	6	0	5	13	0	1	3	3	21	22	43
Sydafrika	4	0	4	0	2	2	0	0	1	2	11	4	15
Tanzania	0	6	2	0	4	6	0	1	0	2	6	15	21
Tchad	3	4	0	0	3	0	0	0	0	0	6	4	10
Togo	2	2	1	1	4	4	0	0	3	0	10	7	17
Tunisien	17	16	7	3	27	23	0	2	15	11	66	55	121
Uganda	26	31	11	19	7	17	0	3	6	6	50	76	126
Zambia	0	0	1	1	0	0	0	0	0	0	1	1	2
Zimbabwe	0	0	3	1	0	0	0	0	0	0	3	1	4
<b>Nordamerika</b>	<b>65</b>	<b>58</b>	<b>68</b>	<b>50</b>	<b>82</b>	<b>71</b>	<b>1</b>	<b>2</b>	<b>19</b>	<b>20</b>	<b>235</b>	<b>201</b>	<b>436</b>
Barbados	0	0	0	1	0	1	0	0	0	0	0	2	2
Belize	0	0	0	0	1	0	0	0	0	0	1	0	1
Costa Rica	0	0	1	1	0	2	0	0	0	1	1	4	5
Dominica	0	0	1	0	0	0	0	0	0	0	1	0	1
Dominikanska Rep.	1	2	0	3	2	1	0	0	0	0	3	6	9
El Salvador	30	29	17	23	20	24	1	2	4	5	72	83	155
Guatemala	0	2	3	1	0	1	0	0	1	0	4	4	8
Haiti	3	1	0	0	0	1	0	0	0	0	3	2	5
Honduras	0	3	1	0	0	1	0	0	0	1	1	5	6
Jamaica	3	0	1	0	2	0	0	0	0	1	6	1	7
Kanada	1	1	1	0	0	0	0	0	0	0	2	1	3
Kuba	14	10	34	14	45	29	0	0	12	10	105	63	168
Mexiko	2	0	2	2	4	5	0	0	0	1	8	8	16
Nicaragua	2	1	1	1	0	2	0	0	0	0	3	4	7
Panama	0	0	0	1	3	1	0	0	0	1	3	3	6
S:t Lucia	0	0	0	0	1	0	0	0	0	0	1	0	1
Trinidad och Tobago	1	1	1	0	0	0	0	0	0	0	2	1	3
USA	8	8	5	3	4	3	0	0	2	0	19	14	33
<b>Sydamerika</b>	<b>173</b>	<b>163</b>	<b>203</b>	<b>168</b>	<b>181</b>	<b>300</b>	<b>3</b>	<b>16</b>	<b>93</b>	<b>157</b>	<b>653</b>	<b>804</b>	<b>1 457</b>
Argentina	4	1	6	6	7	9	0	1	0	1	17	18	35
Bolivia	9	6	12	3	10	6	0	1	4	5	35	21	56
Brasilien	10	8	6	11	4	27	0	0	1	11	21	57	78
Chile	62	66	102	81	94	135	1	6	51	89	310	377	687
Colombia	45	33	20	22	17	33	1	3	7	17	90	108	198
Ecuador	0	4	7	1	1	5	0	0	3	3	11	13	24
Guyana	0	1	0	0	0	1	0	0	0	0	0	2	2
Paraguay	0	0	0	0	0	2	0	0	0	0	0	2	2
Peru	37	39	42	40	42	75	1	5	24	27	146	186	332
Uruguay	5	3	6	3	6	3	0	0	1	4	18	13	31
Venezuela	1	2	2	1	0	4	0	0	2	0	5	7	12
<b>Asien</b>	<b>2 413</b>	<b>2 391</b>	<b>1 039</b>	<b>640</b>	<b>2 186</b>	<b>2 896</b>	<b>12</b>	<b>173</b>	<b>395</b>	<b>524</b>	<b>6 045</b>	<b>6 624</b>	<b>12 669</b>
Afghanistan	110	85	27	8	101	57	0	0	3	4	241	154	395
Armenien	2	1	2	0	3	1	0	0	0	0	7	2	9
Azerbajdzjan	3	2	0	1	2	2	0	0	1	1	6	6	12
Bahrain	1	1	0	0	2	0	0	0	0	0	3	1	4
Bangladesh	18	10	7	4	45	46	0	5	5	6	75	71	146

Tabell 6.3 (forts)

## Utländska medborgare som erhållit svenskt medborgarskap efter kön, civilstånd och tidigare medborgarskap 2000

Tidigare medborgarskapsland	Ogifta		Gifva		Änkor och änklingar		Frånskilda		Samtliga		Totalt		
	Under 18 år		Övriga		Män	Kv	Män	Kv	Män	Kvinnor			
	Män	Kvinnor	Män	Kvinnor									
Cypern	0	0	2	0	2	0	0	0	0	0	4	0	4
Filippinerna	46	50	15	31	3	120	0	2	0	16	64	219	283
Georgien	4	1	0	1	1	2	0	0	0	2	5	6	11
Indien	25	49	10	8	25	44	0	0	1	11	61	112	173
Indonesien	3	2	1	3	0	2	0	0	0	1	4	8	12
Irak	948	873	371	133	829	826	0	37	89	75	2 237	1 944	4 181
Iran	324	314	293	164	530	724	6	74	174	195	1 327	1 471	2 798
Israel	3	3	2	1	5	3	0	0	0	1	10	8	18
Japan	1	1	1	3	2	1	0	0	2	0	6	5	11
Jordanien	8	2	2	4	15	25	0	0	3	3	28	34	62
Kambodja	5	3	0	3	2	6	0	0	0	1	7	13	20
Kazakstan	2	3	0	2	1	3	0	0	0	1	3	9	12
Kina	42	197	10	17	46	87	0	6	8	21	106	328	434
Korea, nord-	8	0	0	0	0	0	0	0	0	0	8	0	8
Korea, syd-	92	32	2	3	0	5	0	1	0	1	94	42	136
Laos	14	12	9	2	10	12	0	2	1	2	34	30	64
Libanon	71	70	27	6	61	93	0	5	16	17	175	191	366
Malaysia	1	1	1	1	1	3	0	0	0	2	3	7	10
Mongoliet	0	0	0	1	0	1	0	0	0	1	0	3	3
Myanmar	0	0	0	0	0	2	0	0	0	0	0	2	2
Nepal	0	1	0	0	2	1	0	0	0	0	2	2	4
Pakistan	19	9	5	2	25	31	0	1	2	4	51	47	98
Saudi-Arabien	0	0	0	0	0	0	0	1	0	0	0	1	1
Sri Lanka	15	12	19	8	22	64	2	0	1	6	59	90	149
Syrien	124	134	32	25	132	203	0	12	17	14	305	388	693
Tadjikistan	0	0	0	0	1	1	0	0	0	1	1	2	3
Taiwan	2	2	0	0	1	6	0	0	0	2	3	10	13
Thailand	96	126	28	82	5	125	0	7	3	53	132	393	525
Turkiet	267	246	134	93	263	288	3	18	44	42	711	687	1 398
Turkmenistan	3	1	0	0	1	2	0	0	0	0	4	3	7
Uzbekistan	7	0	0	0	2	5	0	1	0	0	9	6	15
Viet Nam	149	144	39	34	46	102	1	1	24	40	259	321	580
Yemen	0	4	0	0	0	3	0	0	1	1	1	8	9
<b>Oceanien</b>	<b>3</b>	<b>1</b>	<b>0</b>	<b>0</b>	<b>0</b>	<b>2</b>	<b>0</b>	<b>0</b>	<b>0</b>	<b>0</b>	<b>3</b>	<b>3</b>	<b>6</b>
Australien	1	1	0	0	0	0	0	0	0	0	1	1	2
Fiji	0	0	0	0	0	1	0	0	0	0	0	1	1
Nya Zeeland	1	0	0	0	0	0	0	0	0	0	1	0	1
Samoa	1	0	0	0	0	0	0	0	0	0	1	0	1
Tonga	0	0	0	0	0	1	0	0	0	0	0	1	1
Statslös	362	332	39	26	91	96	2	4	10	17	504	475	979
Okänt	408	341	104	50	144	146	1	11	14	32	671	580	1 251
<b>Totalt</b>	<b>8 566</b>	<b>8 134</b>	<b>4 181</b>	<b>2 976</b>	<b>7 304</b>	<b>8 742</b>	<b>85</b>	<b>596</b>	<b>1 183</b>	<b>1 707</b>	<b>21 319</b>	<b>22 155</b>	<b>43 474</b>



Tabell 6.4

## Utländska medborgare som erhållit svenskt medborgarskap efter tidigare medborgarskap 1990 - 2000

Foreign citizens naturalized by previous citizenship 1990 - 2000

Förutvarande medborgarskapsland	1990	1991	1992	1993	1994	1995	1996	1997	1998	1999	2 000
<b>Norden</b>	<b>4 437</b>	<b>5 176</b>	<b>4 699</b>	<b>3 675</b>	<b>3 797</b>	<b>2 847</b>	<b>2 574</b>	<b>2 380</b>	<b>2 169</b>	<b>2 183</b>	<b>2 021</b>
Danmark	397	407	418	283	345	318	272	296	272	276	310
Finland	3 532	4 208	3 805	3 070	2 974	2 125	2 009	1 882	1 668	1 632	1 389
Island	28	22	31	31	28	41	17	16	21	37	33
Norge	480	539	445	291	450	363	276	186	208	238	289
<b>Övriga Europa</b>	<b>3 933</b>	<b>6 303</b>	<b>6 960</b>	<b>14 306</b>	<b>9 273</b>	<b>6 756</b>	<b>5 301</b>	<b>11 442</b>	<b>22 195</b>	<b>17 447</b>	<b>20 021</b>
Albanien	2	5	1	3	1	9	6	13	9	20	10
Belgien	4	6	4	7	0	6	3	4	1	5	3
Bosnien-Hercegovina	.	.	.	0	12	27	98	2 550	10 860	11 348	12 591
Bulgarien	28	54	42	50	151	273	335	312	280	187	148
Estland	0	1	2	9	29	45	65	71	48	53	67
Frankrike	15	36	22	32	32	26	30	24	24	38	29
Grekland	457	783	377	464	244	140	113	68	25	40	30
Irland	1	5	6	4	6	6	3	2	4	5	2
Italien	42	59	45	60	45	63	42	41	34	48	47
Jugoslavien	1 152	2 832	3 969	10 940	6 352	3 550	2 416	6 052	8 991	4 000	5 134
Kroatien	.	.	0	0	104	98	218	233	223	145	231
Lettland	.	.	1	10	9	17	19	24	24	34	23
Liechtenstein	0	0	0	0	1	3	6	14	0	1	0
Litauen	.	.	0	0	0	0	0	0	19	32	26
Luxemburg	0	1	0	0	0	0	0	0	0	1	0
Makedonien	.	.	0	0	38	84	19	64	92	93	132
Malta	0	0	0	2	4	0	3	2	0	4	2
Moldavien	.	.	0	0	0	0	0	1	2	5	10
Nederländerna	31	33	52	31	29	22	21	14	23	29	34
Polen	1 205	1 309	1 294	1 164	998	895	636	523	454	159	264
Portugal	63	64	49	77	44	9	16	33	28	38	34
Rumänien	368	530	545	838	398	674	531	747	361	258	266
Ryssland	.	.	0	0	57	104	114	174	255	372	410
San Marino	0	0	0	0	0	0	0	0	0	1	0
Schweiz	16	19	5	10	11	30	17	13	17	10	14
Slovakien	.	.	.	0	5	0	4	9	6	18	18
Slovenien	.	.	0	0	8	14	17	13	8	14	17
Spanien	62	74	49	34	38	33	23	20	15	24	21
Storbritannien o. Nordirl.	102	143	138	101	107	96	90	61	52	55	50
Tjeckien	.	.	.	0	0	6	5	5	8	10	19
Tjeckoslovakien	67	70	105	107	144	97	53	39	23	.	.
Tyskland "	130	169	141	155	137	128	154	118	111	180	154
Tyskland, Dem rep	16	.	.	.	.	.	.	.	.	.	.
Ukraina	.	.	0	0	1	4	9	13	56	77	71
Ungern	120	74	75	162	217	269	212	139	93	83	102
Vitryssland	.	.	0	0	4	3	9	24	23	22	39
Osterrike	52	36	38	46	47	25	14	22	26	38	23
<b>Afrika</b>	<b>730</b>	<b>1 567</b>	<b>2 287</b>	<b>2 795</b>	<b>3 308</b>	<b>3 269</b>	<b>3 581</b>	<b>2 525</b>	<b>2 711</b>	<b>2 304</b>	<b>4 634</b>
Algeriet	39	107	51	113	101	114	92	71	50	55	59
Angola	6	12	18	44	26	40	19	13	19	21	16
Benin	2	0	0	2	4	5	1	1	1	1	2
Botswana	0	0	2	1	0	3	2	0	0	3	2
Burkina Faso	1	1	2	5	4	4	.	1	1	2	4
Centralafrikanska Rep.	0	0	0	0	0	0	0	0	0	1	0
Comorerne	0	1	0	0	0	0	0	0	0	0	0
Djibouti	0	0	0	1	0	1	0	2	5	0	1
Egypten	26	36	26	76	116	117	127	96	76	70	78
Ekvatorialguinea	0	0	0	0	2	3	0	0	0	0	1
Elfenbenskusten	3	2	8	15	6	11	11	10	19	11	28
Eritrea	.	.	.	0	0	0	0	0	187	99	197
Etiopien	178	495	1 267	1 337	1 882	1 408	1 961	995	635	350	343
Gabon	0	0	0	0	1	1	0	0	0	0	0
Gambia	33	32	84	46	62	142	130	109	157	221	167
Ghana	20	55	41	61	64	78	53	53	40	31	56
Guinea	1	3	4	4	0	3	4	4	6	1	14
Guinea-Bissau	1	5	4	4	3	6	0	5	2	3	3
Kamerun	1	0	0	2	2	1	1	8	1	1	6
Kap Verde	9	28	26	41	18	13	5	11	7	14	8
Kenya	7	7	15	30	30	18	26	35	50	39	47
Kongo	1	3	2	2	2	0	4	0	1	7	3
Kongo, Demokratiska Rep.	15	46	35	67	55	26	22	20	27	42	80

Tabell 6.4 (forts.)

## Utlänningar som erhållit svenskt medborgarskap efter förutvarande medborgarskap 1990 - 2000

Förutvarande medborgarskapsland	1990	1991	1992	1993	1994	1995	1996	1997	1998	1999	2 000
Lesotho	0	1	0	0	0	2	0	1	1	0	0
Liberia	12	28	7	12	13	6	12	13	3	10	10
Libyen	2	3	3	17	12	10	2	5	5	6	7
Madagaskar	3	2	1	2	4	0	7	0	0	0	1
Malawi	1	2	1	0	0	0	0	2	0	3	1
Mali	3	3	1	8	3	1	1	2	4	1	2
Marocko	140	230	212	235	228	217	184	197	212	263	197
Mauretanien	0	0	0	1	1	0	1	2	4	0	0
Mauritius	1	3	9	4	3	4	6	7	3	8	7
Mocambique	2	8	8	7	5	6	7	9	2	2	3
Namibia	0	0	0	0	2	0	0	0	0	0	3
Niger	0	0	0	0	0	1	1	0	1	1	2
Nigeria	13	22	22	40	42	20	41	37	30	16	47
Rwanda	0	1	0	0	0	1	3	3	6	10	14
Sao Tome och Principe	0	3	3	1	0	0	0	1	0	0	0
Senegal	1	0	5	8	10	1	10	11	6	5	9
Seychellerna	2	1	3	1	1	1	2	1	0	1	3
Sierra Leone	4	3	8	9	9	6	6	8	8	0	11
Somalia	17	72	93	173	209	610	491	491	737	739	2 843
Sudan	4	15	8	20	16	22	39	32	33	11	43
Swaziland	1	0	1	1	3	0	0	2	1	0	0
Sydafrika	18	15	7	21	10	12	11	7	4	7	15
Tanzania	9	36	23	17	14	27	18	18	25	12	21
Tchad	0	0	1	0	2	0	0	0	0	4	10
Togo	2	5	7	5	3	21	18	13	22	17	17
Tunisien	87	142	166	192	159	168	137	109	118	123	121
Uganda	53	132	105	162	172	131	117	111	191	86	126
Zambia	10	3	4	6	3	4	5	5	7	3	2
Zimbabwe	2	4	4	2	6	4	4	4	4	4	4
<b>Nordamerika</b>	<b>201</b>	<b>281</b>	<b>349</b>	<b>360</b>	<b>376</b>	<b>356</b>	<b>356</b>	<b>422</b>	<b>391</b>	<b>529</b>	<b>436</b>
Antigua och Baruda	0	0	0	0	0	4	0	1	0	0	0
Bahamas	0	1	0	0	0	1	0	0	0	0	0
Barbados	2	1	4	1	0	0	0	2	0	0	2
Belize	0	0	0	0	0	0	0	0	0	0	1
Costa Rica	7	9	5	6	3	3	3	4	4	5	5
Dominica	0	2	1	0	1	5	1	0	1	1	1
Dominikanska Republiken	1	8	8	7	6	4	9	11	10	15	9
El Salvador	56	78	166	186	214	176	169	227	177	204	155
Guatemala	30	27	36	45	21	32	20	15	24	37	8
Haiti	2	2	0	2	1	1	2	4	7	11	5
Honduras	7	6	10	4	2	7	6	8	5	25	6
Jamaica	2	15	6	8	4	1	3	4	3	8	7
Kanada	9	16	11	7	8	12	11	7	12	9	3
Kuba	2	6	3	5	6	12	24	55	77	116	168
Mexico	8	21	12	22	13	9	20	16	9	36	16
Nicaragua	9	6	13	19	21	19	30	9	18	13	7
Panama	4	4	4	5	13	17	9	8	6	7	6
S:t Lucia	1	0	0	1	0	0	0	1	0	0	1
S:t Vincent	0	0	0	0	0	0	0	2	0	0	0
Trinidad och Tobago	3	6	2	5	3	8	3	6	5	4	3
USA	58	73	68	37	60	45	46	42	33	38	33
<b>Sydamerika</b>	<b>1 333</b>	<b>2 241</b>	<b>2 082</b>	<b>2 692</b>	<b>2 171</b>	<b>1 705</b>	<b>1 420</b>	<b>1 230</b>	<b>1 069</b>	<b>1 582</b>	<b>1 457</b>
Argentina	64	107	60	67	54	37	26	21	25	32	35
Bolivia	97	137	96	158	101	75	75	71	64	79	56
Brasilien	67	132	133	106	101	106	81	70	76	114	78
Chile	663	1 323	1 305	1 762	1 446	946	707	545	426	693	687
Colombia	312	317	301	344	227	314	272	204	193	189	198
Equador	12	24	34	28	20	35	23	33	28	31	24
Guayana	1	1	4	1	4	2	1	3	1	1	2
Paraguay	1	6	6	6	1	0	0	3	1	1	2
Peru	58	79	78	157	182	144	190	244	227	409	332
Surinam	0	1	0	2	0	0	0	0	0	0	0
Uruguay	53	105	54	50	30	31	35	31	18	25	31
Venezuela	5	9	11	11	5	15	10	5	10	8	12

Tabell 6.4 (forts.)

## Utlänningar som erhållit svenskt medborgarskap efter förutvarande medborgarskap 1990-2000

Förutvarande medborgarskapsland	1990	1991	1992	1993	1994	1995	1996	1997	1998	1999	2000
<b>Asien</b>	<b>4 980</b>	<b>10 215</b>	<b>10 823</b>	<b>16 061</b>	<b>13 590</b>	<b>14 625</b>	<b>10 562</b>	<b>9 187</b>	<b>16 225</b>	<b>12 196</b>	<b>12 669</b>
Afghanistan	16	50	38	76	91	56	33	73	62	104	395
Armenien	.	.	0	0	0	1	0	2	22	19	9
Azerbajdzjan	.	.	0	0	0	0	1	5	9	5	12
Bahrain	0	0	5	5	6	0	6	0	4	3	4
Bangladesh	70	157	145	185	233	158	161	128	117	104	146
Burma (Myanmar)	0	0	0	1	0	1	2	6	1	1	2
Cypern	20	20	8	17	14	3	1	6	0	6	4
Filippinerna	164	281	172	365	222	237	252	233	230	384	283
Förenade Arabemiraten	0	0	1	0	0	1	1	0	0	0	0
Georgien	.	.	0	0	0	0	0	2	8	5	11
Hongkong	14	24	22	23	20	21	14	14	20	.	.
Indien	269	314	249	328	274	266	228	207	194	203	173
Indonesien	12	37	6	11	9	13	6	5	8	13	12
Irak	702	1 182	958	1 436	1 167	1 466	1 851	2 328	3 719	2 328	4 181
Iran	1 172	3 530	4 783	5 119	4 365	3 867	2 696	2 423	7 480	4 476	2 798
Israel	35	47	39	46	21	27	8	29	10	28	18
Japan	4	8	5	13	6	10	8	8	7	9	11
Jordanien	47	46	76	57	37	105	57	35	74	73	62
Kambodja	14	13	17	21	3	4	3	1	3	2	20
Kazakstan	0	0	0	0	0	0	0	0	0	0	12
Kina	66	137	114	234	222	333	363	302	334	300	434
Kirgistan	.	.	0	0	0	2	0	2	3	0	0
Korea, nord-	0	0	2	3	3	3	3	3	1	6	8
Korea, syd-	103	92	138	105	89	102	141	98	91	128	136
Kuwait	2	0	0	0	1	0	0	0	1	0	0
Laos	1	3	5	51	5	6	4	2	4	4	64
Libanon	506	1 096	700	1 113	1 883	2 728	820	33	146	235	366
Malaysia	13	11	12	14	7	11	8	12	14	6	10
Mongoliet	0	0	0	0	0	0	0	0	0	0	3
Nepal	1	2	2	5	10	4	7	5	2	1	4
Pakistan	95	156	146	157	98	123	112	86	116	153	98
Saudi-Arabien	0	0	1	0	0	0	0	0	2	0	1
Singapore	2	4	6	3	3	2	.	2	.	2	.
Sri Lanka	101	205	224	135	121	149	249	200	118	88	149
Sydjemen	0	0	8	5	7	5	1	.	.	.	.
Syrien	247	639	587	1 032	867	1 330	616	567	653	438	693
Tadjikistan	.	.	0	0	0	0	0	0	5	0	3
Taiwan	13	26	15	18	18	26	15	11	11	15	13
Thailand	125	226	203	297	288	301	264	343	336	492	525
Turkiet	832	1 358	1 569	4 201	2 742	2 836	2 030	1 402	1 694	1 833	1 398
Turkmenistan	.	.	0	0	0	0	2	0	0	6	7
Uzbekistan	.	.	0	0	1	6	0	4	5	3	15
Viet Nam	334	548	560	985	757	421	595	601	716	719	580
Yemen	0	3	7	0	0	1	4	9	5	4	9
<b>Oceanien</b>	<b>15</b>	<b>14</b>	<b>15</b>	<b>10</b>	<b>10</b>	<b>6</b>	<b>11</b>	<b>19</b>	<b>13</b>	<b>23</b>	<b>6</b>
Australien	10	13	8	4	5	3	4	11	8	11	2
Fidji	3	0	0	0	0	0	0	2	1	0	1
Nauru	0	0	0	1	0	0	0	0	0	0	0
Nya Zeeland	2	1	5	3	4	1	7	5	3	11	1
Salomonöarna	0	0	1	0	0	0	0	0	0	0	0
Tonga	0	0	1	1	0	0	0	0	0	1	1
Västra Samoa	0	0	0	1	1	2	0	1	1	0	1
<b>Sovjetunionen</b>	<b>67</b>	<b>70</b>	<b>301</b>	<b>290</b>	<b>341</b>	<b>414</b>	<b>266</b>	<b>151</b>	<b>89</b>	.	.
<b>Statslösa</b>	<b>881</b>	<b>1 485</b>	<b>1 441</b>	<b>1 810</b>	<b>1 807</b>	<b>1 398</b>	<b>933</b>	<b>830</b>	<b>942</b>	<b>776</b>	<b>979</b>
<b>Okänt</b>	<b>193</b>	<b>311</b>	<b>432</b>	<b>660</b>	<b>411</b>	<b>617</b>	<b>548</b>	<b>698</b>	<b>716</b>	<b>737</b>	<b>1 251</b>
<b>Totalt</b>	<b>16 770</b>	<b>27 663</b>	<b>29 389</b>	<b>42 659</b>	<b>35 084</b>	<b>31 993</b>	<b>25 552</b>	<b>28 884</b>	<b>46 520</b>	<b>37 777</b>	<b>43 474</b>

1) Tom 1990 Förbundsrepubliken Tyskland

Tabell 6.5

## Personer som erhållit svenskt medborgarskap efter kön, kommunvis 2000

Foreign citizens naturalized by sex and by municipality 2000

Län	Kommun	Män	Kvinnor	Totalt	Län	Kommun	Män	Kvinnor	Totalt
01	Stockholms län	5 775	5 926	11 701	80	Jönköping	271	324	595
	27 Botkyrka	489	527	1 016	42	Mullsjö	8	4	12
	62 Danderyd	31	28	59	82	Nässjö	56	65	121
	25 Ekerö	25	22	47	84	Sävsjö	31	30	61
	36 Haninge	199	216	415	87	Tranås	56	50	106
	26 Huddinge	298	307	605	65	Vaggeryd	42	50	92
	23 Järfälla	159	183	342	85	Vetlanda	54	66	120
	86 Lidingö	44	64	108	83	Värnamo	178	190	368
	82 Nacka	188	214	402	07	Kronobergs län	421	485	906
	88 Norrtälje	82	87	169	64	Alvesta	48	52	100
	40 Nykvarn	3	3	6	61	Lessebo	13	24	37
	92 Nynäshamn	43	35	78	81	Ljungby	55	64	119
	28 Salem	36	48	84	67	Markaryd	28	35	63
	91 Sigtuna	126	126	252	63	Tingsryd	18	19	37
	63 Sollentuna	159	156	315	60	Uppvidinge	33	31	64
	84 Solna	120	144	264	80	Växjö	201	228	429
	80 Stockholm	2 908	2 831	5 739	65	Älmhult	25	32	57
	83 Sundbyberg	106	96	202	08	Kalmar län	436	388	824
	81 Södertälje	303	293	596	85	Borgholm	14	9	23
	38 Tyresö	62	69	131	62	Emmaboda	6	9	15
	60 Täby	88	99	187	60	Hultsfred	48	45	93
	39 Upplands-Bro	52	63	115	21	Högsby	20	13	33
	14 Upplands-Väsby	128	155	283	80	Kalmar	110	105	215
	15 Vallentuna	46	46	92	61	Mönsterås	40	28	68
	87 Vaxholm	13	17	30	40	Mörbylånga	9	9	18
	20 Värmdö	20	36	56	81	Nybro	29	33	62
	17 Österåker	47	61	108	82	Oskarshamn	53	44	97
03	Uppsala län	550	565	1 115	34	Torsås	12	13	25
	81 Enköping	70	66	136	84	Vimmerby	26	17	43
	05 Håbo	12	15	27	83	Västervik	69	63	132
	60 Tierp	13	17	30	09	Gotlands län	31	19	50
	80 Uppsala	436	445	881	80	Gotland	31	19	50
	19 Älvkarleby	9	8	17	10	Blekinge län	215	207	422
	82 Östhammar	10	14	24	82	Karlshamn	41	46	87
04	Södermanlands län	578	608	1 186	80	Karlskrona	94	81	175
	84 Eskilstuna	185	220	405	60	Olofström	25	29	54
	82 Flen	41	42	83	81	Ronneby	36	36	72
	61 Gnesta	13	15	28	83	Sölvesborg	19	15	34
	83 Katrineholm	109	124	233	12	Skåne län	3 528	3 685	7 213
	80 Nyköping	142	118	260	60	Bjuv	23	30	53
	81 Oxelösund	16	13	29	72	Bromölla	5	7	12
	86 Strängnäs	47	58	105	31	Burölv	63	78	141
	88 Trosa	19	15	34	78	Båstad	27	32	59
	28 Vingåker	6	3	9	85	Eslöv	83	68	151
05	Östergötlands län	1 203	1 187	2 390	83	Helsingborg	355	368	723
	60 Boxholm	4	6	10	93	Hässleholm	94	82	176
	62 Finspång	42	42	84	84	Höganäs	28	34	62
	13 Kinda	8	11	19	66	Hörby	16	17	33
	80 Linköping	411	426	837	67	Höör	33	29	62
	86 Mjölby	38	44	82	76	Klippan	33	32	65
	83 Motala	106	90	196	90	Kristianstad	211	184	395
	81 Norrköping	538	509	1 047	61	Kävlinge	14	19	33
	82 Söderköping	10	15	25	82	Landskrona	239	266	505
	84 Vadstena	19	17	36	62	Lomma	11	13	24
	63 Valdemarsvik	6	5	11	81	Lund	195	220	415
	12 Ydre	1	2	3	80	Malmö	1 691	1 713	3 404
	61 Åtvidaberg	10	10	20	73	Osby	41	47	88
	09 Ödeshög	10	10	20	75	Perstorp	18	26	44
06	Jönköpings län	1 076	1 144	2 220	91	Simrishamn	11	20	31
	04 Aneby	9	9	18	65	Sjöbo	5	5	10
	86 Eksjö	24	22	46	64	Skurup	8	8	16
	62 Gislaved	212	213	425	30	Staffanstorps	13	11	24
	17 Gnosjö	118	108	226	14	Svalöv	22	27	49
	43 Habo	17	13	30	63	Svedala	12	15	27

Tabell 6.5 (forts.)

## Personer som erhållit svenskt medborgarskap efter kön, kommunvis 2000

Län	Kommun	Män	Kvinnor	Totalt	Län	Kommun	Män	Kvinnor	Totalt
	70 Tomteilla	25	22	47		07 Öckerö	5	2	7
	87 Trelleborg	104	120	224		17 Värmlands län	282	319	601
	33 Vellinge	6	23	29		84 Arvika	31	40	71
	86 Ystad	23	26	49		30 Eda	6	6	12
	77 Åstorp	45	41	86		82 Filipstad	5	5	10
	92 Ängelholm	45	72	117		63 Forshaga	3	3	6
	57 Örkeljunga	12	15	27		64 Grums	4	14	18
	56 Östra Göinge	17	15	32		83 Hagfors	2	1	3
13 Hallands län		509	526	1 035		61 Hammarö	14	14	28
	82 Falkenberg	90	98	188		80 Karlstad	121	147	268
	80 Halmstad	224	250	474		15 Kil	19	16	35
	15 Hylte	34	24	58		81 Kristinehamn	31	34	65
	84 Kungsbacka	27	33	60		62 Munkfors	1	4	5
	81 Laholm	37	26	63		60 Storfors	3	1	4
	83 Varberg	97	95	192		66 Sunne	9	6	15
14 Västra Götalands län		4 065	4 292	8 357		85 Säffe	11	14	25
	40 Ale	42	41	83		37 Torsby	13	8	21
	89 Alingsås	43	46	89		65 Ärjäng	9	6	15
	60 Bengtsfors	8	8	16	18 Örebro län		711	731	1 442
	43 Bollebygd	1	5	6		82 Askersund	12	21	33
	90 Borås	291	337	628		62 Degerfors	12	12	24
	38 Dals-Ed	7	3	10		61 Hallsberg	30	25	55
	45 Essunga	2	3	5		63 Hällefors	5	5	10
	99 Falköping	35	40	75		83 Karlskoga	53	39	92
	39 Färgelanda	3	1	4		81 Kumla	40	49	89
	44 Grästorp	3	0	3		60 Laxå	11	18	29
	47 Gullspång	5	6	11		14 Lekeberg	8	6	14
	80 Göteborg	2 333	2 420	4 753		85 Lindesberg	25	20	45
	71 Götene	13	12	25		64 Ljusnarsberg	5	3	8
	66 Herrljunga	34	25	59		84 Nora	5	7	12
	97 Hjo	6	6	12		80 Örebro	505	526	1 031
	01 Härryda	38	43	81	19 Västmanlands län		589	661	1 250
	46 Karlsborg	0	0	0		84 Arboga	40	50	90
	82 Kungälv	31	47	78		82 Fagersta	22	24	46
	41 Lerum	28	36	64		61 Hallstahammar	29	39	68
	94 Lidköping	55	66	121		17 Heby	8	13	21
	62 Lilla Edet	28	45	73		60 Kungsör	11	12	23
	84 Lysekil	25	34	59		83 Köping	77	90	167
	93 Mariestad	53	52	105		62 Norberg	2	4	6
	63 Mark	44	35	79		81 Sala	21	30	51
	61 Mellerud	20	13	33		04 Skinnskatteberg	10	5	15
	30 Munkedal	12	19	31		07 Surahammar	14	16	30
	81 Mölndal	111	119	230		80 Västerås	355	378	733
	21 Orust	22	30	52	20 Dalarnas län		286	299	585
	02 Partille	68	67	135		84 Avesta	15	17	32
	95 Skara	36	28	64		81 Borlänge	105	114	219
	96 Skövde	81	72	153		80 Falun	78	76	154
	27 Sotenäs	5	7	12		26 Gagnef	7	2	9
	15 Stenungsund	39	40	79		83 Hedemora	16	11	27
	86 Strömstad	17	23	40		29 Leksand	11	21	32
	65 Svenljunga	12	13	25		85 Ludvika	18	18	36
	35 Tanum	18	15	33		23 Malung	2	1	3
	72 Tibro	17	22	39		62 Mora	6	13	19
	98 Tidaholm	19	18	37		34 Orsa	1	0	1
	19 Tjörn	17	19	36		31 Rättvik	2	1	3
	52 Tranemo	18	16	34		61 Smedjebacken	12	9	21
	88 Trollhättan	162	178	340		82 Säter	6	11	17
	73 Töreboda	11	8	19		21 Vansbro	1	3	4
	85 Uddevalla	110	118	228		39 Älvdalen	6	2	8
	91 Ulricehamn	28	28	56	21 Gävleborgs län		343	379	722
	70 Vara	17	27	44		83 Bollnäs	37	45	82
	42 Vårgårda	19	15	34		80 Gävle	145	153	298
	87 Vänersborg	54	62	116		04 Hofors	14	20	34
	92 Åmål	19	22	41		84 Hudiksvall	50	53	103

Tabell 6.5 (forts.)

## Personer som erhållit svenskt medborgarskap efter kön, kommunvis 2000

Län	Kommun	Män	Kvinnor	Totalt	Län	Kommun	Män	Kvinnor	Totalt
	61 Ljusdal	20	14	34		18 Malå	1	1	2
	32 Nordanstig	7	8	15		01 Nordmaling	9	6	15
	01 Ockelbo	5	4	9		17 Norsjö	2	1	3
	21 Ovanåker	1	6	7		09 Robertsfors	3	15	18
	81 Sandviken	41	47	88		82 Skellefteå	43	35	78
	82 Söderhamn	23	29	52		22 Sorsele	2	0	2
22 Västernorrlands län		215	200	415		21 Storuman	0	4	4
	80 Härnösand	30	25	55		80 Umeå	137	139	276
	82 Kramfors	14	19	33		62 Vilhelmina	2	5	7
	83 Sollefteå	15	13	28		04 Vindeln	3	0	3
	81 Sundsvall	116	104	220		60 Vännäs	4	5	9
	62 Timrå	13	13	26		63 Åsele	1	6	7
	60 Ånge	3	2	5	25 Norrbottens län		212	199	411
	84 Örnsköldsvik	24	24	48		06 Arjeplog	0	1	1
23 Jämtlands län		68	101	169		05 Arvidsjaur	3	2	5
	26 Berg	0	1	1		82 Boden	19	22	41
	05 Bräcke	3	3	6		23 Gällivare	9	11	20
	61 Härjedalen	2	3	5		83 Haparanda	19	13	32
	09 Krokom	8	17	25		10 Jokkmokk	2	8	10
	03 Ragunda	6	3	9		14 Kalix	12	12	24
	13 Strömsund	6	8	14		84 Kiruna	12	6	18
	21 Åre	5	5	10		80 Luleå	82	74	156
	80 Östersund	38	61	99		21 Pajala	3	5	8
24 Västerbottens län		226	234	460		81 Piteå	35	32	67
	03 Bjurholm	0	0	0		60 Älvsbyn	9	5	14
	25 Dorotea	8	6	14		13 Överkalix	1	1	2
	81 Lycksele	11	11	22		18 Övertorneå	6	7	13

**Riksområdenas omfattning, 2000**

Coverage of County-blocks, 2000

Riksområden utgör en nivå - NUTS 2 - i den inom EU fastställda indelningen för statistikredovisning. Koden är ensiffrig.

Riksområde	Ingående län
1 <b>Stockholm</b>	Stockholms län
2 <b>Östra mellansverige</b>	Uppsala, Södermanlands, Östergötlands, Örebro och Västmanlands län
3 <b>Småland med öarna</b>	Jönköpings, Kronobergs, Kalmar och Gotlands län
4 <b>Sydsverige</b>	Blekinge, Skåne län
5 <b>Västsverige</b>	Hallands och Västra Götalands län
6 <b>Norra mellansverige</b>	Värmlands, Dalarnas och Gävleborgs län
7 <b>Mellersta Norrland</b>	Västernorrlands och Jämtlands län
8 <b>Övre Norrland</b>	Västerbottens och Norrbottens län

