

Befolkningsstatistik

2002

Del 4

Födda och döda,
civilståndsändringar m. m.

 Sveriges officiella statistik

Statistiska centralbyrån

2003

Population statistics 2002

Part 4 Vital statistics

Official Statistics of Sweden
Statistics Sweden
2003

Tidigare publicering Publikationen utgavs mellan 1967 och 1990 under titeln Befolkningsförändringar (SOS) 19xx del 3. Uppgifter har publicerats för åren 1816–1850 i Tabellkommissionens berättelser för varje femårsperiod, för åren 1851-1910 i Bidrag till Sveriges officiella statistik, A) Befolkningsstatistik, för åren 1911-1960 i Befolkningsrörelsen (SOS) och för åren 1961-1966 i Folkmängdens förändringar (SOS).

Previous publication The report has been published between 1967 and 1990 under the title Population Changes (SOS) 19xx part 3. Reports have been published for the years 1816–1850 within the reports of the Table Commission for each five-year period, for the years 1851-1910 in Contribution to the Official Statistics of Sweden, A) Population Statistics, for the years 1911-1960 in Vital Statistics (SOS), and for the years 1961-1966 in Population Changes (SOS).

Producent
Producer Statistiska centralbyrån
Programmet för Befolkningsstatistik
701 89 ÖREBRO
E-post: befolkning@scb.se
Telefon: 019-17 60 10, fax: 019-17 69 42

Omslag: Ateljén, SCB
Foto: Jan-Aage Haaland, SCB

ISSN 1102-4763
ISBN 91-618-1155-6

Printed in Sweden

SCB-Tryck, Örebro 2003.12  MILJÖMÄRKT Trycksak 341590

Förord

Statistiska centralbyrån (SCB) redovisar här fjärde delen av Befolkningsstatistik 2002. Den innehåller uppgifter om födda, döda, civilståndsändringar och medborgarskapsbyten för hela riket samt ett antal tabeller avseende län och riksområden.

I Befolkningsstatistik 2002 del 1-2 (SOS) publiceras uppgifter om folkmängd i kommuner, län och landskap samt inrikes och utrikes flyttningar. I del 3 publiceras uppgifter om befolkningens fördelning efter kön, ålder, civilstånd, födelseland och medborgarskap.

Underlagsmaterialet till rapporten är meddelanden från folkbokföringen.

Statistiska centralbyrån i november 2003

SVANTE ÖBERG

Anna-Karin Olsson

Innehåll

Contents

Sid/ page			
9	Svensk-engelsk ordlista	List of terms	
12	Inledning på engelska	Introduction in English	
14	Inledning	Introduction	
1 Befolkningens sammansättning		1 Composition of the population	
<i>Diagram</i>		<i>Chart</i>	
17	1 Hela befolkningen och utländska medborgare efter kön och ålder 31 december 2002. Relativ fördelning	1	The whole population and aliens by sex and age, Dec. 31, 2002. Relative distribution
<i>Tabeller</i>		<i>Tables</i>	
18	1.1 Folkmängd efter kön och civilstånd vid slutet av 1985-2002	1.1	Population by sex and marital status 1985-2002
18	1.2 Folkmängd länsvis vid årets början och slut samt medelfolkmängd 2002	1.2	Population by county at the beginning and at the end of the year and mean population 2002
19	1.3 Folkmängd efter ålder samt antal kvinnor mot 1 000 män i olika åldrar vid slutet av 1970-2002	1.3	Population by age and age-specified sex ratios 1970-2002
20	1.4 De olika åldersgruppernas relativa fördelning på civilstånd vid slutet av 1960-2002	1.4	Relative distribution of marital status in different age groups 1960-2002
22	1.5 Folkmängd efter kön, ålder (i ettårs- och femårs-klasser) och civilstånd 31 december 2002	1.5	Population by sex, age (in one-year and five-year groups) and marital status on Dec. 31, 2002
24	1.6 Medelfolkmängd efter kön, ålder (i femårs-klasser) och civilstånd 2002	1.6	Mean population by sex, age (in five-year groups) and marital status 2002
2 Befolkningsförändringar- översikt		2 Summary of population changes	
<i>Diagram</i>		<i>Chart</i>	
25	2 Naturlig folkökning och flyttningsöverskott länsvis 2002	2	Natural increase of population and excess of migration by county 2002
<i>Tabeller</i>		<i>Tabeller</i>	
26	2.1 Befolkningsförändringar i sammandrag 1940-2002	2.1	Summary of vital events 1940-2002
30	2.2 Befolkningsförändringar länsvis 2002	2.2	Population changes by county 2002
32	2.3 Folkökning länsvis 1998-2002	2.3	Population increase by county 1998-2002
3 Födda		3 Births	
<i>Diagram</i>		<i>Charts</i>	
33	3 Antal födda 1940-2002	3	Number of births 1940-2002
34	4 Åldersdifferentierade fruktsamhetstal och ålders-differentierade abortfrekvenser 1970-2002	4	Age-specific fertility rates and age-specific abortion rates 1970-2002
<i>Tabeller</i>		<i>Tables</i>	
35	3.1 Levande födda och dödfödda efter kön och moderns ålder länsvis m. m. 2002	3.1	Live and still births by sex and age of mother by county etc. 2002

36	3.2	Andel (procent) barn födda av ej gift moder länsvis m. m. 1993-2002	3.2	Relative number (per cent) of children born by not married mothers by county etc. 1993-2002
37	3.3	Levande födda och dödfödda efter börd, kön och moderns ålder 2002	3.3	Single, multiple, live and still births by sex and age of mother 2002
38	3.4	Levande födda och dödfödda efter barnets ordningsnummer och moderns födelseår 2002	3.4	Live births and still births by birthorder of child and year of birth of mother 2002
39	3.5	Levande födda och dödfödda efter barnets ordningsnummer 1993-2002	3.5	Live births and still births by birthorder of child 1993-2002
39	3.6	Levande födda och dödfödda efter föräldrarnas ålder 2002	3.6	Live births and still births by age of parents 2002
40	3.7	Barnets ordningsnummer bland både levande och dödfödda barn efter moderns ålder 2002	3.7	Birthorder of child among both live births and still births by year of birth of mother 2002
41	3.8	Levande födda och dödfödda efter barnets ordningsnummer, tidigare antal av modern levande födda resp dödfödda samt moderns ålder 2002	3.8	Live births and still births by birthorder of child, number of earlier live births, still births and age of mother 2002
42	3.9	Åldersdifferentierade fruktsamhetstal efter moderns födelseplats och folkbokföringslän 2002	3.9	Age-specific fertility rates by place of birth and county of registration 2002
44	3.10	Levande födda efter föräldrarnas medborgarskap och moderns civilstånd 2002	3.10	Live births by citizenship of parents and marital status of mother 2002
45	3.11	Levande födda efter föräldrarnas födelseland och moderns civilstånd 2002	3.11	Live births by parent's country of birth and marital status of mother 2002
46	3.12	Levande födda efter barnets medborgarskap och födelseår 1993-2002	3.12	Live births by citizenship of child and year of birth 1993-2002
47	3.13	Åldersdifferentierade fruktsamhetstal efter moderns födelseland och medborgarskap 2002	3.13	Age-specific fertility rates by country of birth and citizenship of mother 2002
48	3.14	Levande födda efter moderns civilstånd, medborgarskap och ålder 2002	3.14	Live births by marital status, citizenship and age of mother 2002
50	3.15	Åldersdifferentierade fruktsamhetstal och brutto-reproduktionstal länsvis m. m. 2002	3.15	Age-specific fertility rates and gross reproduction rates by county etc. 2002
51	3.16	Åldersdifferentierade fruktsamhetstal och olika födelsekvoter 1951-2002	3.16	Age-specific fertility rates and different kinds of birth ratios 1951-2002
52	3.17	Åldersdifferentierade fruktsamhetstal efter moderns medborgarskap 2002 samt summerad fruktsamhet efter moderns medborgarskap 1978-2002	3.17	Age-specific fertility rates by citizenship of mother 2002 and total fertility rate by citizenship of mother 1978-2002
52	3.18	Åldersdifferentierade fruktsamhetstal efter moderns medborgarskap och civilstånd 2002	3.18	Age-specific fertility rates by marital status of mother and citizenship of mother 2002
53	3.19	Levande födda och dödfödda efter moderns civilstånd samt brutto- och nettoreproduktionstal 1988-2002	3.19	Live and still births by marital status of mother, gross reproduction rates and net reproduction rates 1988-2002
53	3.20	Levande födda och dödfödda efter födelsemånad 1981-2002	3.20	Live births and still births by month 1981-2002
54	3.21	Fruktsamhetstal, flerbörder och dödföddhet efter föräldrarnas ålder m. m. 2002	3.21	Fertility rates, multiple birth ratios and still birth rates by age of parents etc. 2002
54	3.22	Moderns medelålder, medianålder samt kvartilåldrar 1930-2002	3.22	Mean, median and quartile age of mother 1930-2002
54	3.23	Moderns medelålder och medianålder för första, andra och tredje barnet 1974-2002	3.23	Mean and median age of mother for the first, second and third child 1974-2002
55	3.24	Levande födda efter föräldrarnas ålder och familjeförhållanden 2002	3.24	Live births by age and family status of parents 2002
56	3.25	Levande födda av gifta, samboende och ensamstående föräldrar efter båda föräldrarnas ålder 2002	3.25	Live births by married, cohabiting and single parents and by age of both parents 2002
57	3.26	Verkställda aborter efter kvinnans ålder och antal tidigare förlossningar 1993-2002	3.26	Induced abortions by age of woman and number of previous births 1993-2002

4 Döda

Diagram

59	5	Antal döda 1940-2002
----	---	----------------------

Tabeller

60	4.1	Döda efter kön, ålder och civilstånd länsvis m.m. 2002
----	-----	--

4 Deaths

Chart

5	Number of deaths 1940-2002
---	----------------------------

Tables

4.1	Deaths by sex, age and marital status by county etc. 2002
-----	---

Tabeller

66	4.2	Döda efter kön, ålder och civilstånd 2002
68	4.3	Dödstal efter kön, ålder och civilstånd 2002
68	4.4	Dödstal efter kön, ålder och medborgarskap 2002
69	4.5	Döda efter kön, födelseår och civilstånd 2002
71	4.6	Döda efter kön, födelseår, ålder och civilstånd 2002
75	4.7	Dödstal efter kön och ålder länsvis 2002
76	4.8	Döda efter kön, ålder och medborgarskap 2002
78	4.9	Döda under första levnadsåret efter kön och ålder 2002
78	4.10	Spädbarnsdödlighet länsvis 1998–2002
79	4.11	Döda och spädbarnsdödlighet efter kön 1983–2002
79	4.12	Spädbarnsdödlighet på 1 000 levande födda 1951–2002
80	4.13	Livslängdstabeller 2002
82	4.14	Livslängdstabeller 1998-2002
84	4.15	Återstående medellivslängd länsvis 1971-2002
86	4.16	Sannolika återstående livslängden enligt livslängdstabellerna för år 2002 och 1998-2002
86	4.17	Återstående medellivslängd och sannolika återstående livslängden i år 1751-2002

5 Civilståndsändringar**Diagram**

88	6	Antal giftermål och skilsmässor 1940-2002
88	7	Nyblivna gifta kvinnor i första giftet efter ålder på 1 000 ogifta 1950-2002
89	8	Nyblivna gifta kvinnor i omgifte efter ålder på 1 000 änkor och frånskilda 1950-2002
89	9	Nyblivna frånskilda kvinnor efter ålder på 1 000 gifta kvinnor 1950-2002

Tabeller

90	5.1	Nyblivna gifta efter tidigare civilstånd samt nyblivna änklingar, änkor och frånskilda efter kön länsvis m.m. 2002
91	5.2	Nyblivna gifta efter tidigare civilstånd samt nyblivna änklingar, änkor och frånskilda efter kön i kommunerna 2002
96	5.3	Nyblivna gifta efter kön, ålder och tidigare civilstånd 2002
97	5.4	Ingångna äktenskap (där båda makarna vid giftermålet var folkbokförda i Sverige) efter makarnas ålder 2002
98	5.5	Nyblivna gifta efter kön och medborgarskap 2002
100	5.6	Nyblivna gifta efter kön och födelseland 2002
102	5.7	Nyblivna gifta i första giftet efter kön och ålder på 1 000 ogifta 1961-2002
102	5.8	Nyblivna gifta efter makarnas förutvarande civilstånd 1980-2002
103	5.9	Medel-, median- och kvartilåldrar för nyblivna gifta 1940-2002
104	5.10	Nyblivna änklingar, änkor och frånskilda efter kön och ålder 2002
105	5.11	Nyblivna änklingar, änkor och frånskilda efter kön och vigselår 2002
106	5.12	Nyblivna frånskilda efter kön, ålder och äktenskapets varaktighet 2002

Tables

4.2	Deaths by sex, age and marital status 2002
4.3	Death rates by sex, age and marital status 2002
4.4	Death rates by sex, age and citizenship 2002
4.5	Deaths by sex, year of birth and marital status 2002
4.6	Deaths by sex, year of birth, age and marital status 2002
4.7	Death rates by sex and age by county 2002
4.8	Deaths by sex, age and citizenship 2002
4.9	Infant deaths by sex and age 2002
4.10	Infant mortality rates by county 1998–2002
4.11	Deaths and infant mortality rates by sex 1983–2002
4.12	Infant mortality rates 1951–2002
4.13	Life tables 2002
4.14	Life tables 1998-2002
4.15	Life expectancy by county 1971-2002
4.16	Probable length of life according to the life tables 2002 and 1998-2002
4.17	Life expectancy and probable length of life, in years, 1751-2002

5 Changes of marital status**Charts**

6	Number of marriages and divorces 1940-2002
7	Age-specific first marriage rates for women 1950-2002
8	Age-specific remarriage rates for women 1950-2002
9	Age-specific divorce rates for women 1950-2002

Tables

5.1	Newly married by previous marital status and newly widowed and divorced by sex, county etc. 2002
5.2	Newly married by previous marital status and newly widowed and divorced by sex by municipality 2002
5.3	Newly married by sex, age and previous marital status 2002
5.4	Marriages contracted (where both husband and wife are registered in Sweden at the time of the marriage) by age of spouses 2002
5.5	Newly married by sex and citizenship 2002
5.6	Newly married by sex and country of birth 2002
5.7	First marriages by sex and age per 1 000 single persons 1961-2002
5.8	Newly married by previous marital status of spouses 1980-2002
5.9	Mean, median and quartile age at marriage 1940-2002
5.10	Newly widowed and divorced by sex and age 2002
5.11	Newly widowed and divorced by sex and year of marriage 2002
5.12	Newly divorced by sex, age and duration of marriage 2002

Tabeller

107	5.13	Nyblivna frånskilda efter kön och makarnas ålder 2002
108	5.14	Nyblivna frånskilda efter kön och medborgarskap 2002
110	5.15	Nyblivna frånskilda efter kön och födelseland 2002
112	5.16	Äktenskapsskillnader efter äktenskapets varaktighet på 1 000 ingångna äktenskap 1962-2002
113	5.17	Relativa antalet äktenskapsskillnader i varje vigselkohort efter antalet år sedan vigselåret 1955-2002
114	5.18	Nyblivna frånskilda kvinnor efter ålder på 1 000 gifta kvinnor 1973-2002
114	5.19	Äktenskapsskillnader efter barnantal och äktenskapets varaktighet 2002
115	5.20	Äktenskapsskillnader efter barnantal 1980-2002
115	5.21	Nyblivna änklingar och änkor efter ålder och äktenskapets varaktighet 2002
116	5.22	Makarnas medianålder och äktenskapets medianvaraktighet vid upplösningen 1980-2002
116	5.23	Ingångna äktenskap efter vigselår samt upplösta äktenskap efter upplösningsår 1931-2002
117	5.24	Relativa antalet genom ena makens död eller äktenskapsskillnad upplösta äktenskap i varje vigselkohort efter antal år sedan vigselåret 1955-2002
118	5.25	Personer som nyregistrerat resp. avregistrerat sitt partnerskap efter kön, länsvis 2002
118	5.26	Personer som nyregistrerat sitt partnerskap efter kön och ålder 2002
118	5.27	Personer som nyregistrerat och avregistrerat sitt partnerskap 1995-2002

6 Medborgarskapsbyten**Diagram**

119	10	Antal utländska medborgare som fått svenskt medborgarskap 1940-2002
-----	----	---

Tabeller

120	6.1	Utländska medborgare som fått svenskt medborgarskap efter kön, ålder och civilstånd 2002
121	6.2	Personer som bytt medborgarskap efter tidigare och nuvarande medborgarskap samt kön 2002
122	6.3	Utländska medborgare som erhållit svenskt medborgarskap efter kön, civilstånd och tidigare medborgarskap 2002
125	6.4	Utländska medborgare som erhållit svenskt medborgarskap efter tidigare medborgarskap 1993-2002
128	6.5	Utländska medborgare som erhållit svenskt medborgarskap efter kön, kommunvis 2002

Bilaga

131	Riksområdenas omfattning 2002
-----	-------------------------------

Symboler använda i tabellerna

0	Mindre än hälften av den använda enheten
0,0	
..	Uppgiften ej tillgänglig eller alltför osäker för att anges
.	Uppgift kan inte förekomma

Tables

5.13	Newly divorced by sex and age of spouses 2002
5.14	Newly divorced by sex and citizenship 2002
5.15	Newly divorced by sex and country of birth 2002
5.16	Divorce rate by duration of marriage per 1 000 marriages 1962-2002
5.17	Relative number of divorces in each marriage cohort by number of years since marriage 1955-2002
5.18	Age-specific divorce rates of women per 1 000 married women 1973-2002
5.19	Divorces by number of children and by duration of marriage 2002
5.20	Divorces by number of children 1980-2002
5.21	Newly widowed by age and duration of marriage 2002
5.22	Median age of spouses and median duration of marriage at dissolution of marriage 1980-2002
5.23	Marriages by year of contractions and dissolutions of marriages by year of dissolution 1931-2002
5.24	Relative number of dissolutions of marriages through divorce or death of one spouse in each marriage cohort by number of years since marriage 1955-2002
5.25	Persons who have newly registered or dissolved their partnership by sex and county 2002
5.26	Persons who have newly registered their partnership by sex and age 2002
5.27	Persons who have registered or dissolved their partnership 1995-2002

6 Changes of citizenship**Chart**

10	Number of foreign citizens naturalized by sex and age 1940-2002
----	---

Tables

6.1	Foreign citizens naturalized by sex, age and marital status 2002
6.2	Changes of citizenship by earlier and present citizenship and sex 2002
6.3	Foreign citizens naturalized by sex, marital status and previous citizenship 2002
6.4	Foreign citizens naturalized by previous citizenship 1993-2002
6.5	Foreign citizens naturalized by sex and municipality 2002

Appendix

Coverage of County-blocks 2002

Explanation of symbols

Less than half of unit employed

Data not available

Not applicable

List of terms

abortlagstiftning	abort legislation	fader	father
absoluta tal	numbers	faktiskt	actual
andel	share	femårsklasser	five-year groups
andra	second	finsk	Finnish
andra ogifta	other single persons	fjärde	fourth
annat	other	flerbördskvot	multiple birth ratio
asiatisk	Asian	flickor	girls
av	of	flyttningar	migrations
avgångna	removals	flyttningsöverskott	net-migration
avliden	deceased	folkbokförd	entered into population register
avse	concern		
		folkmängd	population
barn	children	Folk- och bostads-	population and housing
barnantal	number of children	räkningen	census
befolkningsförändringar	summary of vital events	folkökning	population growth
beroende på	owing to	fortsättning	continued
beräkna	calculate	fruktsamhet	fertility
bland	among	från	from
bruttoreproduktionstal	gross reproduction rate	frånskild	divorced
båda	both	född	born
		födda	births
civilstånd	marital status	födelsedag	day of birth
		födelsekvot	birth ratio
dagar	days	födelseland	country of birth
Danmark	Denmark	födelseort	place of birth
dansk	Danish	födelseal	birth rate
de största kommunerna	the biggest municipalities	födelseår	year of birth
differens	difference	födelseöverskott	excess of births over deaths
därav	of which		
döda	deaths	fördelning	distribution
dödfödda	still births	förekomma	exist
dödföddkvot	still birth ratio	församling	parish
dödlighet	mortality	församlingsgräns	parish border
dödsdag	day of death	första	first
dödsrisker	probabilities of death	första gifte	first marriage
dödstal	death rates	första gången	the first time
		första levnadsdygnet	first day of life
efter	by	första levnadshalvåret	first half year of life
ej gifta	not married	första levnadsmånaden	first month of life
ej identifierade	not identified	första levnadsveckan	first week of life
ej folkbokförd	not entered into population register	första levnadsåret	first year of life
ej uppgivet	not reported	försämra	deteriorate
efter	after, by	förut frånskild	previously divorced
efter födelsedagen	after birthday	förut gifta	previously married
emigranter	emigrants	förutvarande civilstånd	previous marital status
en	one	förutvarande medborgar-	previous citizenship
enligt giftermålsbalken	by marriage law	skap	
ensamfödda	single births	föräldrar	parents
ettårsklasser	one-year groups	förändra	change
exklusive	excluding		

gemensam	common	makar	husband and wife
genom	by	mannen	husband
gifta (G)	married	med	with
giftermål	marriages	medborgare	citizen
		medborgarskap	citizenship
hela antalet	total number	medborgarskapsbyten	changes of citizenship
hela folkökningen	total increase of population	medelfolkmängd	mean population
hela riket	the whole country	medellängd	average stature
hela året	the whole year	medelvikt	average weight
hemort	place of residence	medelålder	average age
hustru	wife	median	median
		mellan	between
i	in	minst	at least
immigranter	immigrants	moder	mother
immigrantkohort	cohort of immigrants	moderns ålder	age of mother
immigrationsöverskott	excess of immigration	månad (Mån)	month
indelningsändringar	changes of administrative subdivisions	män (M)	men
inflyttad till	place of arrival	naturaliserade	naturalized persons
inflyttning	in-migration	naturlig folkökning	natural increase of population
inflyttningsland	country of in-migration	nedanstående	following
inflyttningsår	year of in-migration	nedkomst	confinement
inflyttningsöverskott	excess of migration	nedre	lower
ingångna äktenskap	marriages contracted	netto	net
inklusive	including	nettointflyttning	net migration
inom	within	netto reproduktionstal	net reproduction rate
inrikes	internal	Norden	the Nordic countries
inrikes flyttningar	internal migration	Norge	Norway
inrikes omflyttning	internal migration	norsk	Norwegian
inte	not	nuvarande	present
i äktenskap	in marriage	nyblivna	newly
invandring	immigration		
invandringskohort	cohort of immigrants	oavsett	apart from
invandringsår	year of immigration	obefintligregister(OB)	register of people with "residence unknown"
Italien	Italy		
		och	and
Jugoslavien	Yugoslavia	ogifta(OG)	single
		okänd	unknown
kalenderdygn	calendar day	olika åldersgrupper	different age groups
kalenderår	calendar year	omflyttning	migration
kapitel	article	omgifte	re-marriage
kartering	mapping	ordningsnummer	birth order
kommun	municipality		
kommungräns	municipality border	per	per
kvarboende	still resident	perinatal dödlighet	peri-natal mortality
kvarlevande	survivors	personnummer	personal identity number
kvartil	quartile	pojkar	boys
kvinnor (KV)	women	procent	per cent
kön	sex	procentuell fördelning	percentage distribution
könskvot	sex ratio	promille	per thousand
		på	on
land	country		
legala aborter	legal abortions	redovisning	account
legitimitet	legitimacy	register	register
levande födda	live births	relativ fördelning	relative distribution
liten	small	resp	respectively
livslängdstabell	life table	riksområde	county-block (see appendix)
län	county	risktid	exposure time
länder	countries		
länsgräns	county border		
länsvis	by county		

samboende	cohabitation	varaktighet	duration
samlad abortkvot	total abortion rate (the number of abortions performed on 1 000 women during their reproduction period)	vid vigselkohort	with marriage cohort
		vigselår	year of marriage
		vistelsetid	duration of stay
sammanlagt	total	ålder	age
samma år	same year	åldersdifferentierade	age-specific fertility rates
sammantagna	total	fruktsamhetstal	
samtliga	total, all	åldersgrupper	age groups
sannolika återstående livslängden	probable length of life	åldersfördelning	age distribution
sedan	since	åldersklasser	age groups
skillnad	difference	år	year
skild	divorced	årets början	beginning of the year
spädbarnsdödlighet	infant mortality rate	årets slut	end of the year
stad	town	återinvandrare	re-migration to Sweden
statslösa	stateless	återutvandrare	re-migration from Sweden
storleksordning	size	återstående medellivslängd	life expectancy
storstadsområde	metropolitan area		
summa (SA)	total	äktenskap	marriage
summerad fruktsamhet	total fertility rate	äktenskapets ordningsnummer	order of marriage
svensk	Swedish	äktenskapets varaktighet	duration of marriage
sydamerikansk	South-American	äktenskaplig fruktsamhet	marital fertility
		äktenskapsskillnader	divorces
territoriell	territorial	ändra	change
tidigare	previous	änklingar (ÄNK)	widowers
till	to	änkor (ÄNK)	widows
tillkomna	additions		
total	total	ökning	increase
tredje	third	överförda	transferred
trillingar	triplets	överskott	excess
tvillingar	twins	övriga	others
Tyskland	Germany		
under	under, during		
under förutsättning	on condition		
upplösta äktenskap	marriages dissolved		
ut	out		
utflyttad från	place of departure		
utflyttade	out-migrated		
utflyttningsland	country of out-migration		
utflyttningsår	year of out-migration		
utgå	be excluded		
utlandet	abroad		
utländsk	foreign		
utländsk medborgare	foreign citizen		
utrikes flyttningar	external migration		
utrikes omflyttning	external migration		
utom äktenskap (UÄ)	illegitimate		
utomlands	abroad		
utrikes	external		
utvandring	emigration		
utvandringskohort	cohort of emigrants		
utvandringsår	year of emigration		

Introduction

1 Main outlines for organization of population statistics

According to Swedish law, the main rule is that all persons residing in the country shall be registered at the property unit in the parish where they reside.

Since 1 July 1991, local registration functions are performed by the Tax Offices. Between 1686 and 1991, the Parish Offices of the Church of Sweden carried out the local work.

A major means of identifying any person is the personal identity number that is assigned to every individual registered in the Population Registration System. The number follows a person from birth to death and is entered in most personal registers in Sweden, making it possible to identify individuals in different administrative materials and collate data. The personal identity number consists of ten digits. The first six digits show the year, month and day of birth. The next three digits are the birth number which is odd for men and even for women. The last digit is a check digit.

2 Raw data

As part of the partial computerization of Sweden's continuous population registration in 1966, Statistics Sweden was granted permission to set up and maintain a register of the entire national population, referred to as the Total Population Register (TPR)

The vital statistics are based on notifications of births, deaths, changes in marital status, and changes in citizenship, internal migration, immigration and emigration. The TPR receives these daily from the Tax Authorities.

The notifications relate to the registered population. Thus, vital statistics are based on the National Registration and consequently conform to its concepts and definitions. Table 3.26 relating to legal abortions is based on reports published by the National Board of Health and Welfare.

3 Definitions and concepts

The definitions used in vital statistics are based on the National Registration definitions.

3.1 Births

Newborn children are registered as born in the parish where the mother was registered at the time of delivery, or, if at the delivery recorded in the Residence Unknown Register, in the parish where the delivery took place.

A live birth refers to a newborn who after the birth has breathed or showed any other evidence of life such as active

heartbeat, pulsation in the umbilical cord or definite movement of voluntary muscles. The definition is valid regardless of the duration of pregnancy and the maturity of the child.

A stillbirth is a newborn who has died before or during delivery and after the end of the 28th gestational week calculated from the first day of the latest normal menstruation. If there is uncertainty regarding gestational age, the length of the foetus is an important factor in the assessment. If the length of foetus is at least 35 centimeters, it will generally be counted as a child.

Birth order for a live born child is determined in relation to all live births of the mother including the newborn child. For stillbirths, the birth order is determined correspondingly among still births to the mother.

Statistics on birth by legitimacy ended in 1976. Since 1977, birth statistics are tabulated by marital status of the mother (married or not married). There was a small difference between "legitimate births" and "births of married mother".

3.2 Deaths

Deaths are recorded by the Tax Office where the deceased was registered, or, if not registered, by the Tax Office where the death took place or the corpse was found.

3.3 Newly married

In regards to the newly married, Statistics Sweden receives information on both spouses, if registered in Sweden. This information contains the registration numbers of the contracting partners.

Newly married are recorded at the Tax Office where they were registered at the time of marriage.

3.4 Newly divorced

In regards to the newly divorced, Statistics Sweden receives information on both ex-spouses, if registered in Sweden. This information contains the registration number of the contracting partner. The Register of Divorces and Marriage Settlement at Statistics Sweden receives information on confirmed or settled divorces in Swedish courts. This information is also statistically processed and included in this report.

Newly divorced are recorded in the parish, where they were registered at the time of divorce.

3.5 Newly widowed

Information on the newly widowed is based upon changes in the registration of marital status. This fact implies, among other things, that the number of recorded newly widowed does not

fully correspond to the number of recorded deceased married men and women in the same year. This is due to the fact that widowed persons were registered in cases where the deceased partner was not registered in Sweden, but the surviving was registered. The reverse case, i.e. where the surviving partner is not registered in Sweden, but the deceased was, also causes discrepancies.

3.6 Migration

The term migration is defined as a movement by a person from one address to another. The time of migration is defined as the actual day of migration if it is reported to the Tax Office within one week after the migration. If the migration is reported after one week, it is registered as having taken place the day it is reported. In many cases the actual migration took place before the time of registration.

Registration as an immigrant requires that the intentions of the person must be to stay in Sweden for at least one year. Registration as an emigrant requires that the intentions of the person must be to reside abroad for at least one year. Migration between the Nordic countries also requires the existence of a certificate of migration between the Nordic countries. Citizens from countries outside the Nordic countries must obtain residence permits to be registered as immigrants.

3.7 Transfers

A person whose address and place of residence is unknown for more than two years is transferred to the Residence Unknown Register.

In most cases transfers from the Residence Unknown Register relate to persons returning to Sweden who never reported their emigration, and consequently were transferred to the register.

3.8 Population statistics

The TPR for 31 January serves as the statistical base. In January the TPR is brought up to date with births, deaths, migrations and changes of marital status that took place before the end of the previous year. Information relating to events which have taken place in the new year is not introduced into the register.

4 Life tables

The following formula has been used to calculate mortality rates:

$$q_x^t = \frac{D_x^t}{M_x^t + d_x^t}$$

where q_x^t represents the probability of a person of x years of age dying before he has reached the age of $x+1$. M_x^t represents the exposure time during the year at age x to $x+1$. D_x^t is the number of deceased persons of the same age during the year, and d_x^t represents the number of persons who died in the same calendar year as that in which they attained x years (the number "after date of birth").

The mortality rate for the first year of life has been obtained by relating the number of children who have died before attained one year of age, and the number of live births.

Above the age of 90, the risks of death have been smoothed. Wittstein's formula was used until 1986. The risks were overestimated, however, and a new method was developed. (Martinelle, S (1987): A Generalized Perks Formula for Old Age Mortality, R&D Report, Statistics Sweden). The new method has been used since 1987. Since then, the risks of death above 95 have thus been lower than before. Consequently, the expected number of survivors and the expected number of years to live for the very old people have increased. But the change in life expectancy for a new born is negligible (just about 0.02 year).

5 Total Population Register (TPR)

Statistics of population changes are taken from the TPR, which includes changes of citizenship, births, deaths, newly married, newly divorced, newly widowed, internal migration, immigration and emigration. The registers contain geographic codes for county, municipality, parish and metropolitan areas.

6 Quality tests

Received information is checked mechanically with respect to the validity of the codes and the logical contents of the information. The inspection comprises, among other things, regional codes, connections between age and marital status, etc.

7 Cut-off date

Beginning in 1998 the cut-off date is 31 January in the year after the event took place. The change in cut-off date in 1998 will have no effect on comparisons between years.

Inledning

1 Primärmaterial

SCB:s register över totalbefolkningen (RTB) får dagligen ändringsmeddelanden från folkbokföringen. Utgångsmaterialet för förändringsuppgifterna är de rapporter om födelser, dödsfall, flyttningar och civilståndsändringar som skattekontoren lämnar till Riksskatteverket (RSV). Från RTB kan tabeller framställas med t. ex. folkmängden fördelad efter kön, ålder och civilstånd för godtyckligt avgränsade områden från fastighetsnivå och uppåt. RTB och de ändringsmeddelanden till RTB som avser födelser, dödsfall, inrikes flyttningar, immigration och emigration utgör primärmaterial till denna publikation. Uppgifterna avser den folkbokförda befolkningen. Befolkningsstatistiken från SCB baseras sedan 1968 på RTB och folkbokföringsmaterialet med dess begrepp och definitioner.

2 Folkbokföringens huvudregel och de viktigaste undantagen

I befolkningsstatistiken redovisas invånarna där de är folkbokförda. Huvudregeln i folkbokföringen innebär att man folkbokförs i den församling och på den fastighet där man är bosatt. En person anses bosatt på den fastighet där han regelmässigt vistas. Om tveksamhet råder vid bedömningen av var en person är bosatt skall stor hänsyn tas till var personen har sitt arbete eller familj.

2.1 Personer som är folkbokförda men som inte bor i Sverige
Personer som är anställda utomlands i statens tjänst, huvudsakligen UD- och SIDA-anställda, folkbokförs i Sverige. Detta gäller även familjemedlemmar. Personerna fortsätter att vara folkbokförda i den församling varifrån utflyttningen skett.

Regeln gäller inte personer som är anställda utomlands av internationella organisationer, t ex FN.

Svenska missionärer och präster som tjänstgör utomlands och deras medföljande familj får vara folkbokförda i Sverige.

Vidare är personer som flyttar utomlands folkbokförda i Sverige, om vistelsen utomlands är avsedd att vara mindre än ett år. Om man vid utflyttningen inte vet om vistelsen utomlands kommer att vara mer eller mindre än ett år, kan man vara

folkbokförd i Sverige upp till ett år efter utflyttningen. Man blir då folkbokförd under rubriken "på församlingen skrivna" eller på en fastighet där man fortfarande disponerar bostad.

2.2 Personer som bor i Sverige men som inte är folkbokförda

Personer som vid inflyttningen till Sverige avser att stanna här kortare tid än ett år folkbokförs inte. Utomnordiska medborgare måste ha uppehållstillstånd för att bli folkbokförda. Utländska medborgare som tillhör främmande makts beskickning eller konsulat folkbokförs inte. Ingen av ovanstående kategorier ingår i folkmängdsstatistiken.

2.3 Personer folkbokförda på annan fastighet än den där de bor

Från folkbokföringens huvudregel, att man ska vara folkbokförd på den fastighet där man regelmässigt vistas, finns ett antal undantag.

– Den s k familjeregeln innebär att om en person p g a sina arbetsförhållanden inte bor tillsammans med sin familj så skall han ändå vara folkbokförd hos sin familj.

– Om man har ett tidsbegränsat tillfälligt arbete på annan ort skall man vara folkbokförd där man har sin egentliga bostad.

– Studerande som studerar på annan ort folkbokförs normalt hos föräldrarna. Studerande på universitet och högskolor folkbokförs på studieorten.

Personer som bor i äldreboende kan vara folkbokförda antingen i hemförsamlingen, på den gamla hemfastigheten, under rubriken "på församlingen skrivna" eller i den församling där fastigheten med äldreboende ligger. Intagning på sjukhus eller kriminalvårdsanstalt ska inte medföra ändring av folkbokföringen.

3 Åldersbegreppet

Variabeln ålder som används ofta i tabellredovisningen är inget entydigt begrepp. Med ålder kan dels avses uppnådd ålder vid årets slut, det vill säga i princip en redovisning efter födelseår (fall A), dels uppnådd ålder då en viss händelse inträffat, det vill säga exakt ålder (fall B). Skillnaden kan illustreras med ett Lexis´diagram:

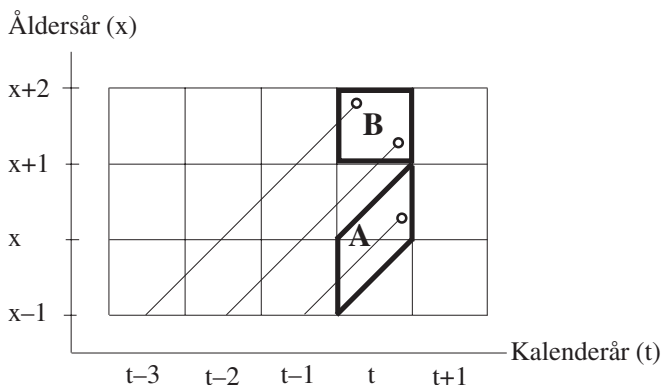

Fall A innebär att alla är födda samma år medan i fall B är de som är $x+1$ år då en händelse inträffar födda antingen $t-3$ eller $t-2$.

I avsnitten 1,2 och 6 görs *all* åldersredovisning enligt fall A, uppnådd ålder vid årets slut. I avsnitten om födda, döda och civilståndsändringar (3,4 och 5) sker redovisning efter båda åldersbegreppen. I de fall som i tabellhuvudet anges *ålder* avses ålder då händelsen inträffat (fall B). Någon direkt redovisning efter ålder vid årets slut (fall A) förekommer inte utan i stället sker redovisningen efter *födelseår* vilket man lätt kan räkna om till ålder vid årets slut.

4 Annan befolkningsstatistik

I Befolkningsstatistik (SOS) del 1-2 publiceras folkmängden tillsammans med uppgifter om födda, döda, inrikes och utrikes flyttningar för län och kommuner. Mellan 1991-1996 finns uppgifterna i Befolkningsstatistik (SOS) del 1. En utförlig redovisning av flyttningar finns också i Befolkningsstatistik (SOS) del 1-2.

I Befolkningsstatistik (SOS) del 3 publiceras från och med 1991 folkmängd efter kön, ålder, civilstånd, födelse-land och medborgarskap för kommuner, A-regioner, län och hela riket.

SCB producerar en uppsättning standardiserade tabeller under samlingsnamnet BEFPAK. Tabellerna i BEFPAK belyser befolkningsförändringarna i bl a församlingar, kommuner och län. BEFPAK presenteras på SCB:s webbplats "www.scb.se" under Regionalt/Statistikpaketet. De flesta tabeller finns tillgängliga vid SCB i Örebro hos programmet för befolkningsstatistik, länsstyrelsernas regionalekonomiska enheter, landstingens planeringsavdelningar och hos kommunerna.

På SCB:s webbplats "www.scb.se" kan man också få gratis tillgång till Sveriges statistiska databaser och göra egna tabelluttag.

Socialstyrelsen framställer statistik över nyfödda baserad på medicinsk födelseregistrering. De publicerar uppgifter över barn som är födda i Sverige. I SCB:s statistik ingår också barn som är födda utomlands om modern är folkbokförd i Sverige. Spädbarnsdödligheten under första levnadsdygnet och första levnadsveckan definieras annorlunda i Socialstyrelsens statistik jämfört med SCB:s. Socialstyrelsen redovisar de som avlidit de första 24 timmarna, medan SCB redovisar de som avlidit samma dag som födelsedagen, som avlidna under första levnadsdygnet.

Som avlidna under första levnadsveckan redovisar Socialstyrelsen de som dött under de första 168 timmarna efter födseln, medan SCB redovisar de som dött under de sex första

kalenderdyggen. Skillnaden medför att Socialstyrelsen redovisar något högre spädbarnsdödlighet under första dygnet och första levnadsveckan än SCB. Orsaken till skillnaderna är att SCB via folkbokföringen inte har tillgång till klockslag för födelsen och dödsfallet utan endast datum.

I rapporten Dödsorsaker (SOS) redovisas också antalet döda. Antalet döda i dödsorsaksstatistiken kan avvika något från antalet i denna rapport beroende på att bearbetningen av sent inkomna dödsaviser avbryts tidigare till denna rapport.

5 RTB-register

Statistiken över befolkningsförändringar är framtagen ur RTB som innehåller individuppgifter om medborgarskapsbyten, födda, döda, nyblivna gifta, nyblivna fränskilda, nyblivna änklings och änkor, inrikes flyttningar samt immigranter och emigranter. RTB innehåller geografiska koder för län, kommun och församling och kan kompletteras med uppgifter om kommutyp enligt ortsklassificeringen (primärt centrum, regionalt centrum osv), tätortsregion, H-region, riksområde och storstadsområde.

6 Kvalitetskontroll

De uppgifter som kommer in till SCB granskas både vad gäller kodernas riktighet och uppgifternas logiska innehåll. Granskningen omfattar bland annat alla regionala koder (ned till församling), samband mellan ålder och civilståndsändring osv.

Vidare sker dubblettgranskningar och aviseringarna av dödsfall jämförs mot inkomna dödsorsaksintyg. Denna jämförelse ger vanligen resultatet att omkring 350 avier saknar dödsorsaksintyg. I de fall som det fanns fler avier berodde det på att de var felaktigt aviserade som döda, var dödfödda eller döda före det aktuella året.

7 Bryttidpunkt

I 2002 års statistik ingår alla händelser som inträffat under 2002 och rapporterats till SCB till och med januari 2003. Bryttidpunkten förändrades i och med 1998 års statistik. Tidigare var bryttidpunkten årsskiftet för flyttningar, vecka 13 för uppgifter om födda och döda och vecka 17 för civilståndsändringar och medborgarskapsbyten. Denna ändring påverkar jämförbarheten med tidigare år mycket marginellt.

8 Händelser före 2002

Av tabell A framgår att en del händelser rapporteras flera år efteråt. Beträffande födda gäller det i första hand barn till föräldrar som bor utomlands, men som enligt undantag i folkbokföringsreglerna ändå är folkbokförda i Sverige.

9 Sambandet mellan folkmängd och befolkningsförändringar

En viss avvikelse råder mellan folkmängdssiffrorna i början och i slutet av året och summan av befolkningsförändringarna under året. Folkmängden den 31 december 2001 plus tillkomna 2002 minus avgångna 2002 blir inte lika med folkmängden den 31 december 2002.

Aviseringar under 2002 av händelser som inträffat före år 2002 påverkar folkmängdssiffran den 31 december 2002. Dessa aviseringar har inte räknas med i befolkningsförändringarna för 2002 men påverkar folkmängden i slutet av året.

10 Befolkningsstatistikens kvalitet

Kvaliteten i folkmängdsstatistiken påverkas av över- eller undertäckning i den totala populationen, t ex på grund av brister i rapporteringen av händelser som födelser, dödsfall, invandring och utvandring. Kvaliteten påverkas också av felaktigheter i folkbokföringen som ger upphov till fel i den regionala fördelningen, t ex flyttningar inom landet som inte anmäls till folkbokföringen.

Födelser och dödsfall ger upphov till mycket små problem med under- resp övertäckning beroende på de snabba rapporteringsrutinerna.

Invandring ger upphov till undertäckning beroende på den relativt långa tiden mellan invandringen och registreringstidpunkten. Tidsskillnaden mellan invandring och registreringstidpunkt för nordiska invandrare är kortare eftersom nordbor kan bosätta sig i Sverige utan uppehållstillstånd.

En del personer lämnar Sverige utan att anmäla flyttning till folkbokföringen. Befolkningsregistret innehåller därför fler personer än de som faktiskt är bosatta i landet. Interna utredningar på SCB tyder på att mellan 25 000 och 50 000 personer med utländsk bakgrund, som enligt folkbokföringen vistas i landet, har flyttat härifrån. (Jan Qvist: Täckningsproblem i Registret över totalbefolkningen RTB. R&D Report 1999:1). Tabell 4.4 är ett exempel på hur övertäckningen påverkar dödstalen för de utländska medborgarna i de högsta åldrarna. Eftersom totala antalet utländska medborgare är för stort i folkbokföringen, och därmed i RTB, så blir dödstalen för de utländska medborgarna orimligt låga.

I samband med massutsändningar av brev som skattsedlar, röstkort m m kontrolleras adressuppgifterna på de försändelser som varit obeställbara. Avsikten är att kontrollera att flyttning anmäls i rätt tid och därmed att den registrerade bosättningen - folkbokföring på viss ort och fastighet - överensstämmer med den faktiska bosättningen.

Tabell A

Aviserade födda, döda, utrikes flyttningar, nyblivna gifta, frånskilda, änkor, änklingar samt antal medborgarskapsbyten under 2002 efter händelseår

Händelse- år	Födda	Döda	Immi- granter	Emi- granter	Nyblivna gifta		Nyblivna frånskilda		Nyblivna Änklingar		Medborgar- skapsbyten
					Män	Kvinnor	Män	Kvinnor	Änklingar	Änkor	
2001	207	64	180	515	1 515	807	233	252	20	30	451
2000	43	12	9	81	258	162	79	68	4	4	92
1999	15	7	2	25	59	67	37	33	1	3	74
1998	17	5	-	2	34	31	21	18	2	9	42
1997	11	6	-	1	22	16	10	5	2	5	19
1996	4	2	-	4	21	8	2	3	1	3	7
1995	5	2	-	5	9	8	3	10	1	1	5
1994	5	1	1	2	6	3	4	2	-	2	6
1993	4	2	-	2	2	3	2	4	-	2	2
1992	2	-	-	4	4	5	4	1	-	-	2
1991	3	2	1	1	4	-	4	2	-	1	7
1990	1	1	1	1	3	2	2	-	1	-	4
1989	1	-	-	-	6	4	1	1	-	-	1
1988	1	-	-	1	1	1	1	-	-	-	2
1987	1	-	-	1	1	-	-	1	-	-	-
1986	1	-	-	1	-	-	-	2	-	-	1
1985	1	-	-	-	-	-	-	-	-	1	-
1984	2	-	-	1	-	-	-	-	-	-	-
1983	1	-	-	-	-	1	1	-	-	-	-
1982	-	-	-	-	-	-	1	-	-	-	-
Samtliga	325	104	194	647	1 945	1 118	405	402	32	61	715

1 Befolkningens sammansättning

Definitioner och begrepp

Folkmängdsredovisningen

Från 1968 baseras folkmängdsstatistiken på RTB enligt följande principer.

RTB vid årsskiftet uppdateras under januari efterföljande år endast med sådana aviseringar som avser redovisningsåret och som rapporterats under januari.

Bristen på överensstämmelse mellan folkmängden vid årets början och årets slut samt befolkningsförändringar under året redovisas i Inledningen punkt 9 (sid 15).

I tabellerna i denna publikation har folkökningen beräknats som summan av födelseöverskottet och flyttningsöverskottet, om inget annat anges. I rapporterna Befolkningsstatistik del 1-2 och del 3 definieras folkökningen som skillnaden mellan folkmängden vid årets början och årets slut.

Diagram 1

Hela befolkningen och utländska medborgare efter kön och ålder 31 december 2002. Relativ fördelning

The whole population and aliens by sex and age, Dec. 31, 2002. Relative distribution

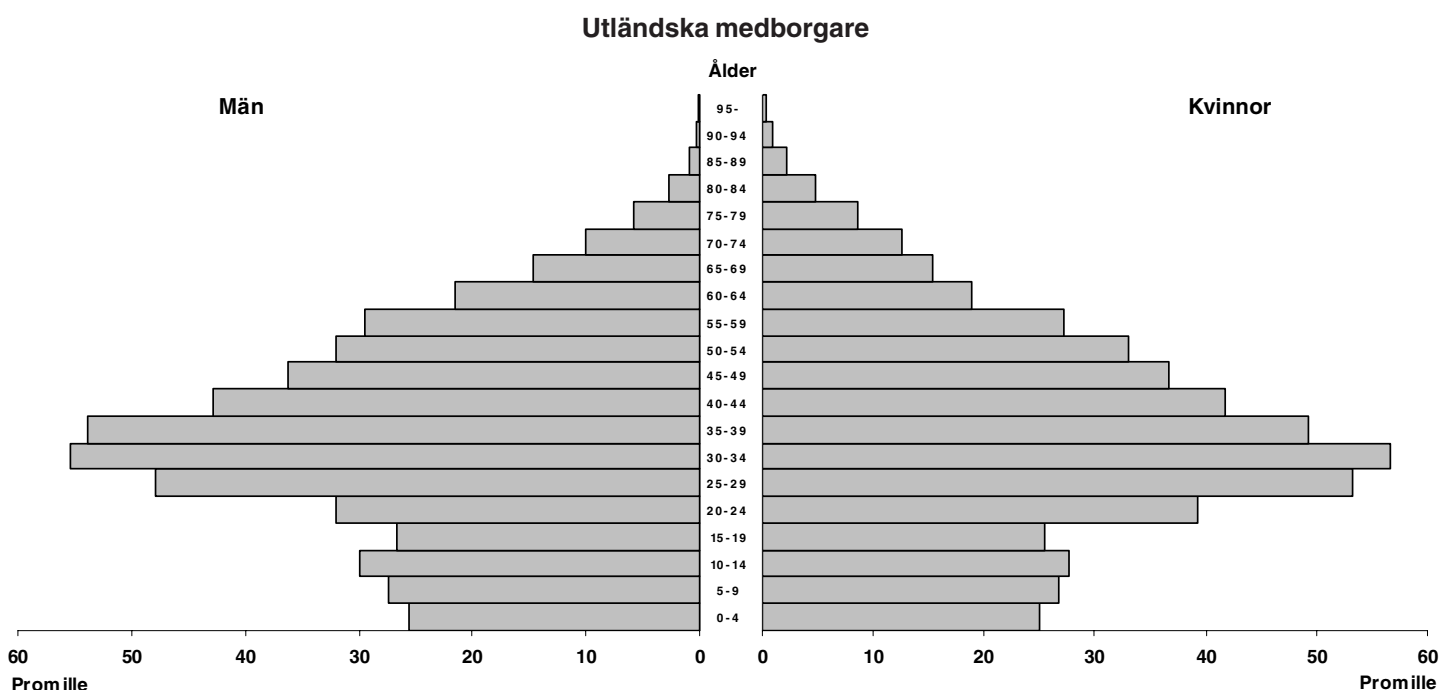
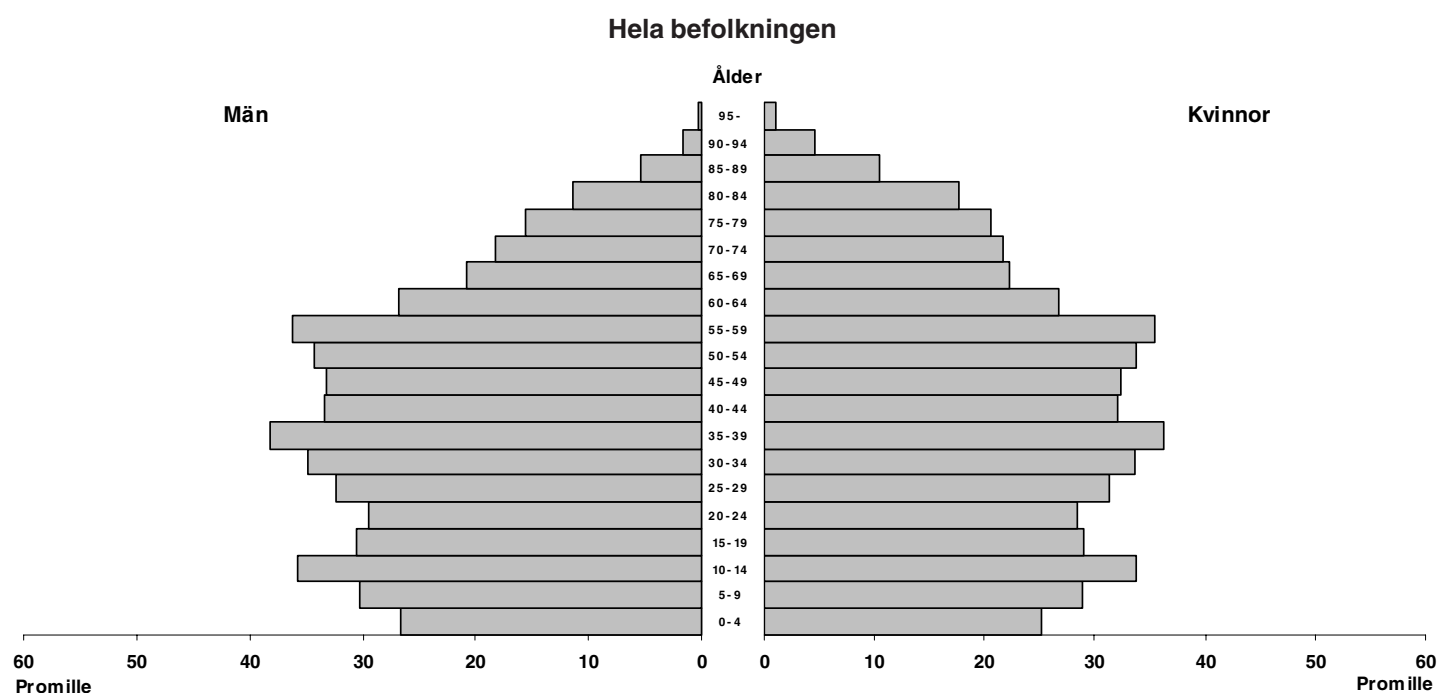

Tabell 1.1
Folkmängd efter kön och civilstånd vid slutet av 1985 - 2002
 Population by sex and marital status 1985 - 2002

År	Ogifta		Övriga ogifta		Giftna		Änklingar och änkor		Frånskilda		Samtliga
	Under 15 år		Män	Kvinnor	Män	Kvinnor	Män	Kvinnor	Män	Kvinnor	
	Män	Kvinnor									
1985	774 785	737 216	1 306 806	1 054 574	1 679 228	1 680 955	117 081	450 083	249 210	308 201	8 358 139
1986	770 680	733 036	1 329 402	1 073 933	1 665 934	1 668 136	116 833	452 810	254 664	316 087	8 381 515
1987	768 984	731 700	1 350 129	1 091 566	1 657 292	1 659 751	115 954	454 979	260 224	323 504	8 414 083
1988	773 350	734 738	1 369 933	1 106 940	1 653 309	1 656 166	115 599	456 323	263 689	328 841	8 458 888
1989	780 648	741 198	1 352 499	1 082 876	1 704 196	1 706 780	114 888	457 173	259 849	326 929	8 527 036
1990	794 279	753 923	1 361 205	1 088 284	1 710 484	1 713 821	114 574	457 503	263 475	333 082	8 590 630
1991	809 337	767 788	1 378 470	1 103 730	1 697 401	1 701 437	114 087	457 415	271 328	343 126	8 644 119
1992	824 198	781 776	1 393 253	1 116 720	1 682 448	1 687 015	113 491	456 669	281 195	355 248	8 692 013
1993	839 200	796 318	1 410 933	1 132 364	1 666 924	1 673 223	113 170	455 236	290 727	367 014	8 745 109
1994	853 180	809 485	1 431 846	1 151 409	1 657 971	1 665 788	112 947	454 358	300 310	379 087	8 816 381
1995	854 688	810 674	1 449 535	1 169 085	1 639 605	1 647 696	112 367	453 211	309 876	390 759	8 837 496
1996	852 753	808 672	1 466 296	1 185 406	1 621 070	1 629 024	111 749	450 643	317 849	401 037	8 844 499
1997	849 149	805 303	1 483 458	1 201 845	1 603 059	1 610 574	110 928	447 421	325 319	410 569	8 847 625
1998	846 038	802 424	1 500 963	1 219 218	1 586 326	1 593 324	110 016	443 537	332 276	420 200	8 854 322
1999	841 306	798 395	1 517 930	1 235 847	1 573 053	1 579 834	109 051	438 440	338 778	428 792	8 861 426
2000	836 618	794 180	1 536 336	1 252 798	1 566 065	1 572 321	108 266	433 232	345 468	437 508	8 882 792
2001	831 253	789 022	1 560 391	1 275 742	1 556 666	1 562 323	107 659	427 251	352 476	446 345	8 909 128
2002	884 429	839 569	1 527 303	1 244 208	1 549 792	1 555 098	106 930	420 597	358 653	454 209	8 940 788

Tabell 1.2
Folkmängd länsvis vid årets början och slut samt medelfolkmängd 2002

Population by county at the beginning and at the end of the year and mean population 2002

Län	Folkmängd vid årets början 1)			Medelfolkmängd 2)			Folkmängd vid årets slut 1)		
	Män	Kvinnor	Summa	Män	Kvinnor	Summa	Män	Kvinnor	Summa
Stockholms län	900 413	938 469	1 838 882	903 687	940 988	1 844 675	906 960	943 507	1 850 467
Uppsala län	146 077	150 550	296 627	146 661	150 981	297 641	147 244	151 411	298 655
Södermanlands län	127 356	129 864	257 220	127 822	130 291	258 113	128 288	130 718	259 006
Östergötlands län	205 774	206 589	412 363	206 091	206 810	412 901	206 407	207 031	413 438
Jönköpings län	162 737	165 087	327 824	162 758	165 140	327 898	162 779	165 192	327 971
Kronobergs län	88 439	88 143	176 582	88 598	88 183	176 780	88 756	88 222	176 978
Kalmar län	116 486	118 211	234 697	116 522	118 141	234 662	116 557	118 070	234 627
Gotlands län	28 357	29 055	57 412	28 353	29 044	57 397	28 348	29 033	57 381
Blekinge län	75 188	74 829	150 017	75 133	74 814	149 946	75 077	74 798	149 875
Skåne län	557 733	578 838	1 136 571	560 092	580 739	1 140 831	562 450	582 640	1 145 090
Hallands län	137 376	139 277	276 653	137 901	139 701	277 602	138 426	140 125	278 551
Västra Götalands län	744 945	755 912	1 500 857	746 903	757 641	1 504 544	748 860	759 370	1 508 230
Värmlands län	135 839	138 094	273 933	135 765	137 911	273 676	135 691	137 728	273 419
Örebro län	134 652	138 485	273 137	134 808	138 467	273 275	134 963	138 449	273 412
Västmanlands län	128 483	129 474	257 957	128 699	129 736	258 435	128 915	129 997	258 912
Dalarnas län	137 958	139 052	277 010	137 939	138 885	276 823	137 919	138 717	276 636
Gävleborgs län	138 299	139 872	278 171	138 098	139 494	277 592	137 897	139 115	277 012
Västernorrlands län	122 050	123 028	245 078	121 886	122 813	244 699	121 721	122 598	244 319
Jämtlands län	64 430	64 156	128 586	64 258	64 009	128 267	64 085	63 862	127 947
Västerbottens län	127 004	127 814	254 818	127 158	127 867	255 024	127 311	127 919	255 230
Norrbottnens län	128 849	125 884	254 733	128 651	125 532	254 183	128 453	125 179	253 632
Hela riket	4 408 445	4 500 683	8 909 128	4 417 776	4 507 182	8 924 958	4 427 107	4 513 681	8 940 788

1) Samtliga folkmängdsuppgifter redovisas enligt indelningen 1 januari 2003.

2) Tabellen innehåller avrundade värden

Tabell 1.3

Folkmängd efter ålder samt antal kvinnor mot 1 000 män i olika åldrar vid slutet av 1970 - 2002

Population by age and age-specified sex ratios 1970 - 2002

Ålder	Antal					Relativ fördelning efter ålder Procent					Kvinnor mot 1 000 män i olika ålders- grupper				
	1970	1980	1990	2000	2002	1970	1980	1990	2000	2002	1970	1980	1990	2000	2002
0 - 4	576 611	483 836	565 965	457 850	462 499	7,1	5,8	6,6	5,2	5,2	947	952	949	949	947
5 - 9	575 113	554 348	487 844	585 912	527 036	7,1	6,7	5,7	6,6	5,9	949	954	947	950	955
10 - 14	530 305	577 167	494 393	587 036	622 390	6,6	6,9	5,8	6,6	7,0	946	950	951	948	945
15 - 19	551 425	579 130	563 296	508 580	532 226	6,8	7,0	6,6	5,7	6,0	955	953	954	945	946
20 - 24	657 940	553 928	600 985	516 722	517 004	8,1	6,7	7,0	5,8	5,8	954	958	952	963	964
25 - 29	633 897	579 451	615 525	592 158	568 748	7,8	7,0	7,2	6,7	6,4	925	955	942	966	965
30 - 34	490 115	659 898	576 950	627 790	611 611	6,1	7,9	6,7	7,1	6,8	937	953	950	958	965
35 - 39	444 821	622 378	585 299	632 088	664 918	5,5	7,5	6,8	7,1	7,4	967	938	960	951	950
40 - 44	471 902	479 249	654 890	584 563	586 350	5,8	5,8	7,6	6,6	6,6	991	958	966	964	961
45 - 49	527 368	433 708	612 991	583 580	586 474	6,5	5,2	7,1	6,6	6,6	994	990	952	975	973
50 - 54	521 355	455 244	467 193	641 968	608 436	6,5	5,5	5,4	7,2	6,8	997	1 019	979	982	984
55 - 59	507 908	498 789	415 357	591 181	641 522	6,3	6,0	4,8	6,7	7,2	1 012	1 032	1 024	974	980
60 - 64	479 230	478 712	423 746	442 477	477 779	5,9	5,8	4,9	5,0	5,3	1 047	1 055	1 077	1 016	1 000
65 - 69	399 375	442 788	443 218	378 259	384 492	4,9	5,3	5,2	4,3	4,3	1 130	1 113	1 126	1 094	1 073
70 - 74	309 949	382 499	394 114	362 075	356 511	3,8	4,6	4,6	4,1	4,0	1 216	1 216	1 212	1 201	1 185
75 - 79	213 747	273 471	319 286	337 991	323 266	2,6	3,3	3,7	3,8	3,6	1 340	1 408	1 379	1 331	1 315
80 - 84	122 665	163 049	220 483	247 591	259 656	1,5	2,0	2,6	2,8	2,9	1 433	1 628	1 647	1 564	1 541
85 - 89	51 545	73 922	107 519	139 802	141 363	0,6	0,9	1,3	1,6	1,6	1 512	1 942	2 125	2 021	1 968
90 - 94	13 849	22 145	34 651	53 626	55 853	0,2	0,3	0,4	0,6	0,6	1 631	2 235	2 658	2 719	2 678
95 -	2 109	4 225	6 925	11 543	12 654	0,0	0,1	0,1	0,1	0,1	1 897	2 590	3 405	4 069	4 074
Samtliga	8 081 229	8 317 937	8 590 630	8 882 792	8 940 788	100,0	100,0	100,0	100,0	100,0	1 002	1 019	1 024	1 022	1 020
Därav															
0 - 6	823 838	700 646	764 864	674 855	651 954	10,2	8,4	8,9	7,6	7,3	948	953	948	951	949
7 - 17	1 183 174	1 276 580	1 115 452	1 262 924	1 288 956	14,6	15,3	13,0	14,2	14,4	948	951	951	947	948
18 - 24	884 382	771 183	832 167	718 321	720 245	10,9	9,3	9,7	8,1	8,1	956	958	952	960	958
25 - 44	2 040 735	2 340 976	2 432 664	2 436 599	2 431 627	25,3	28,1	28,3	27,4	27,2	952	951	955	959	960
45 - 64	2 035 861	1 866 453	1 919 287	2 259 206	2 314 211	25,2	22,4	22,3	25,4	25,9	1 011	1 025	1 001	985	983
65 -	1 113 239	1 362 099	1 526 196	1 530 887	1 533 795	13,8	16,4	17,8	17,2	17,2	1 246	1 305	1 349	1 357	1 339

Tabell 1.4

De olika åldersgruppernas relativa fördelning (promille) på civilstånd vid slutet av 1960 - 2002

Relative distribution (per mille) of marital status in different age groups 1960 - 2002

Ålder	1960				1970				1980			
	Ogifta	Gifta	Änkl och änkor	Från- skilda	Ogifta	Gifta	Änkl och änkor	Från- skilda	Ogifta	Gifta	Änkl och änkor	Från- skilda
Män												
0 - 14	1 000	-	-	-	1 000	-	-	-	1 000	-	-	-
15 - 19	997	3	-	-	998	2	-	-	999	1	-	-
20 - 24	810	188	-	2	837	161	-	2	945	52	-	3
25 - 29	401	587	-	12	414	567	1	19	685	291	-	24
30 - 34	235	741	2	23	209	753	1	37	386	551	1	61
35 - 39	181	787	3	29	155	798	3	45	218	678	2	101
40 - 44	149	812	6	33	144	800	5	51	147	727	4	121
45 - 49	145	808	11	36	140	798	9	53	128	742	9	120
50 - 54	142	803	19	36	127	804	16	53	129	749	15	107
55 - 59	144	790	33	32	131	790	28	50	128	757	26	89
60 - 64	140	771	60	28	133	775	48	44	119	765	43	73
65 - 69	135	733	108	25	138	744	83	36	123	743	73	61
70 - 74	132	656	189	23	133	693	144	30	126	707	118	49
75 - 79	128	549	303	20	127	606	243	24	128	640	195	37
80 - 84	116	417	449	18	121	475	381	22	124	533	315	28
85 - 89	101	284	598	16	114	335	534	17	113	402	464	21
90 - 94	97	160	735	8	107	197	681	15	104	257	617	22
95 -	87	112	786	16	100	100	784	15	105	138	743	14
Kvinnor												
0 - 14	1 000	-	-	-	1 000	-	-	-	1 000	-	-	-
15 - 19	967	33	-	-	979	21	-	-	993	7	-	-
20 - 24	556	437	1	6	609	382	1	8	833	155	-	11
25 - 29	200	777	3	20	233	732	3	32	488	466	1	45
30 - 34	117	848	6	30	116	832	6	46	236	667	5	92
35 - 39	99	851	12	38	83	850	11	56	124	739	10	127
40 - 44	94	840	21	44	75	843	21	61	84	759	19	137
45 - 49	110	806	38	46	78	820	36	66	70	765	34	130
50 - 54	136	754	66	44	82	791	64	64	67	758	62	112
55 - 59	169	678	114	39	101	733	107	59	73	727	102	98
60 - 64	189	589	185	37	129	646	173	52	77	671	169	82
65 - 69	200	491	275	34	163	529	264	43	97	570	262	70
70 - 74	211	373	384	32	185	398	378	39	125	442	376	57
75 - 79	210	265	496	29	197	271	497	35	158	295	502	45
80 - 84	212	159	603	25	210	160	596	33	182	169	611	38
85 - 89	212	86	681	21	213	83	675	30	195	82	688	35
90 - 94	212	33	736	18	218	36	722	25	204	31	730	34
95 -	209	17	760	14	230	11	740	19	229	13	728	30

Tabell 1.4 (forts)

De olika åldersgruppernas relativa fördelning (promille) på civilstånd vid slutet av 1960 - 2002

Ålder	1990				2000				2002			
	Ogifta	Gifta	Änkl och änkor	Från- skilda	Ogifta	Gifta	Änkl och änkor	Från- skilda	Ogifta	Gifta	Änkl och änkor	Från- skilda
Män												
0 - 14	1 000	-	-	-	1 000	-	-	-	1000	-	-	-
15 - 19	999	1	-	-	999	1	-	-	999	1	-	-
20 - 24	957	42	-	2	979	20	-	1	978	21	-	2
25 - 29	771	215	2	14	871	117	-	11	877	112	-	11
30 - 34	520	439	1	41	651	305	-	43	671	291	-	37
35 - 39	346	577	1	76	486	427	1	86	505	412	1	82
40 - 44	235	649	3	114	367	510	2	121	391	484	2	123
45 - 49	162	681	6	151	279	565	5	152	301	540	4	155
50 - 54	123	702	11	163	204	614	9	174	225	593	8	174
55 - 59	114	719	21	146	145	653	17	185	164	634	16	187
60 - 64	116	727	37	121	111	682	29	179	118	670	27	185
65 - 69	116	727	62	95	101	698	51	150	101	689	48	162
70 - 74	107	716	104	74	102	695	86	118	99	691	82	128
75 - 79	110	664	169	57	98	671	143	87	95	671	138	96
80 - 84	111	582	264	43	87	617	231	65	87	618	225	71
85 - 89	110	458	401	31	91	506	355	48	83	513	353	51
90 - 94	109	308	557	26	85	364	516	35	84	375	501	40
95 -	101	178	707	14	92	215	671	22	87	214	675	24
Kvinnor												
0 - 14	1 000	-	-	-	1 000	-	-	-	1000	-	-	-
15 - 19	994	6	-	-	996	4	-	-	996	4	-	-
20 - 24	880	114	-	6	934	61	-	5	933	62	-	5
25 - 29	613	358	1	28	756	216	-	27	769	205	-	25
30 - 34	366	566	3	65	511	413	2	74	534	398	1	67
35 - 39	234	655	6	105	374	504	4	119	395	484	3	118
40 - 44	150	684	12	154	269	566	8	157	294	539	7	160
45 - 49	97	695	23	184	197	602	15	187	217	579	14	191
50 - 54	73	702	45	179	135	629	28	208	156	611	25	207
55 - 59	64	695	84	156	90	641	54	215	103	630	49	219
60 - 64	64	662	147	127	69	633	104	194	75	625	94	207
65 - 69	69	591	234	105	60	593	184	162	62	592	170	175
70 - 74	74	483	358	85	59	515	298	127	58	519	283	140
75 - 79	93	343	493	71	64	393	442	102	60	403	427	109
80 - 84	118	205	622	55	68	251	601	80	64	262	586	87
85 - 89	150	97	708	45	84	126	723	67	74	132	724	70
90 - 94	176	37	750	37	106	51	786	56	95	54	791	60
95 -	201	13	755	32	139	21	802	38	124	21	808	47

Tabell 1.5

Folkmängd efter kön, ålder (i ettårs- och femårsklasser) och civilstånd 31 dec 2002

Population by sex, age (in one-year and five-year groups) and marital status on Dec. 31, 2002

Ålder	Samtliga		Civilstånd								
	därav efter Kön	Ogifta									
		Män	Kvinnor	Män	Kvinnor	Män	Kvinnor	Män	Kvinnor	Män	Kvinnor
0	96 026	49 275	46 751	49 275	46 751	-	-	-	-	-	-
1	92 686	47 631	45 055	47 631	45 055	-	-	-	-	-	-
2	92 180	47 449	44 731	47 449	44 731	-	-	-	-	-	-
3	90 321	46 190	44 131	46 190	44 131	-	-	-	-	-	-
4	91 286	47 047	44 239	47 047	44 239	-	-	-	-	-	-
5	92 380	47 404	44 976	47 404	44 976	-	-	-	-	-	-
6	97 075	49 544	47 531	49 544	47 531	-	-	-	-	-	-
7	104 919	53 918	51 001	53 918	51 001	-	-	-	-	-	-
8	113 773	58 034	55 739	58 034	55 739	-	-	-	-	-	-
9	118 889	60 706	58 183	60 706	58 183	-	-	-	-	-	-
10	124 930	64 210	60 720	64 210	60 720	-	-	-	-	-	-
11	127 644	65 720	61 924	65 720	61 924	-	-	-	-	-	-
12	128 916	66 135	62 781	66 135	62 781	-	-	-	-	-	-
13	121 978	62 678	59 300	62 678	59 300	-	-	-	-	-	-
14	118 922	61 290	57 632	61 290	57 632	-	-	-	-	-	-
15	112 075	57 198	54 877	57 198	54 875	-	2	-	-	-	-
16	109 998	56 598	53 400	56 598	53 391	-	9	-	-	-	-
17	106 912	55 088	51 824	55 084	51 786	4	38	-	-	-	-
18	102 753	52 949	49 804	52 904	49 546	45	256	-	-	-	2
19	100 488	51 653	48 835	51 519	47 991	131	819	-	-	3	25
20	101 692	52 139	49 553	51 812	48 041	318	1 443	-	2	9	67
21	102 396	52 029	50 367	51 389	47 977	610	2 250	-	1	30	139
22	105 887	53 944	51 943	52 850	48 619	1 019	3 068	-	4	75	252
23	104 701	53 130	51 571	51 618	47 202	1 393	4 009	2	9	117	351
24	102 328	51 965	50 363	49 727	44 831	2 073	4 978	1	4	164	550
25	105 582	53 855	51 727	50 469	44 479	3 087	6 498	1	11	298	739
26	108 532	55 288	53 244	50 671	43 799	4 225	8 470	2	19	390	956
27	114 204	58 066	56 138	51 478	43 706	6 006	11 071	4	28	578	1 333
28	120 564	61 339	59 225	52 192	43 177	8 356	14 189	7	30	784	1 829
29	119 866	60 942	58 924	49 166	39 594	10 661	17 057	9	32	1 106	2 241
30	122 427	62 297	60 130	47 239	37 161	13 639	20 195	11	41	1 408	2 733
31	123 736	63 041	60 695	45 025	34 722	16 225	22 571	11	64	1 780	3 338
32	120 277	60 923	59 354	40 778	31 126	17 792	24 165	16	80	2 337	3 983
33	119 558	61 052	58 506	38 012	28 703	20 300	25 153	34	88	2 706	4 562
34	125 613	63 910	61 703	37 817	28 571	22 654	27 547	28	134	3 411	5 451
35	132 922	68 152	64 770	38 133	28 585	25 674	29 646	52	161	4 293	6 378
36	134 829	69 190	65 639	36 970	27 383	27 138	31 084	58	165	5 024	7 007
37	135 400	69 502	65 898	34 824	25 768	28 883	31 915	65	236	5 730	7 979
38	135 675	69 310	66 365	32 910	24 743	29 916	32 898	87	240	6 397	8 484
39	126 092	64 788	61 304	29 238	21 553	28 798	31 236	83	256	6 669	8 259
40	120 542	61 649	58 893	26 448	19 443	28 251	30 532	86	299	6 864	8 619
41	117 079	59 764	57 315	24 463	17 761	28 257	30 531	97	359	6 947	8 664
42	115 559	58 642	56 917	22 887	16 528	28 445	30 821	100	441	7 210	9 127
43	116 723	59 590	57 133	22 134	15 714	29 631	31 442	147	443	7 678	9 534
44	116 447	59 320	57 127	20 905	14 988	30 123	31 707	141	500	8 151	9 932
45	118 084	59 636	58 448	19 808	14 246	31 080	32 953	175	608	8 573	10 641
46	118 717	60 604	58 113	19 141	13 443	32 166	33 186	208	676	9 089	10 808
47	117 165	59 214	57 951	17 874	12 591	31 943	33 561	234	767	9 163	11 032
48	114 801	58 086	56 715	16 469	11 562	32 078	33 348	255	860	9 284	10 945
49	117 707	59 681	58 026	16 221	10 993	33 257	34 301	315	1 005	9 888	11 727
50	116 960	59 092	57 868	14 981	10 436	33 964	34 797	373	1 133	9 774	11 502
51	115 874	58 416	57 458	14 246	9 742	33 687	34 717	414	1 217	10 069	11 782
52	120 802	61 149	59 653	13 675	9 343	36 341	36 456	464	1 483	10 669	12 371
53	125 271	63 023	62 248	13 328	9 027	38 010	38 467	557	1 709	11 128	13 045
54	129 529	65 019	64 510	12 804	8 619	39 878	40 033	707	2 030	11 630	13 828
55	130 647	65 725	64 922	12 317	7 808	40 633	40 682	729	2 386	12 046	14 046
56	132 056	66 601	65 455	11 831	7 313	41 265	41 035	896	2 708	12 609	14 399
57	130 694	66 155	64 539	10 792	6 586	41 893	40 815	1 062	3 036	12 408	14 102
58	128 301	65 087	63 214	9 720	5 833	42 094	39 927	1 155	3 544	12 118	13 910
59	119 824	60 415	59 409	8 359	5 161	39 598	37 578	1 210	3 730	11 248	12 940
60	109 387	55 381	54 006	6 980	4 415	36 934	34 328	1 233	3 754	10 234	11 509
61	96 740	48 519	48 221	6 065	3 706	32 169	29 994	1 151	4 131	9 134	10 390
62	91 806	46 006	45 800	5 454	3 379	30 734	28 701	1 259	4 222	8 559	9 498
63	92 009	45 689	46 320	5 095	3 272	30 747	28 693	1 330	4 958	8 517	9 397
64	87 837	43 267	44 570	4 533	3 055	29 516	27 544	1 500	5 373	7 718	8 598

Tabell 1.5 (forts)
Folkmängd efter kön, ålder (i ettårs- och femårsklasser) och civilstånd 31 dec 2002

Ålder	Samtliga därav efter		Civilstånd									
	Kön		Ogifta				Gifta		Ankor och Anklingar		Frånskilda	
	Män	Kvinnor	Män	Kvinnor	Män	Kvinnor	Män	Kvinnor	Män	Kvinnor	Män	Kvinnor
65	83 085	40 773	42 312	4 320	2 702	27 906	25 987	1 535	5 777	7 012	7 846	
66	80 225	38 877	41 348	3 860	2 616	26 865	24 993	1 631	6 241	6 521	7 498	
67	76 169	37 005	39 164	3 751	2 416	25 396	23 289	1 808	6 659	6 050	6 800	
68	73 565	35 010	38 555	3 433	2 382	24 222	22 417	1 812	7 325	5 543	6 431	
69	71 448	33 827	37 621	3 304	2 279	23 488	21 165	2 062	7 891	4 973	6 286	
70	73 340	34 321	39 019	3 393	2 198	23 950	21 783	2 271	9 083	4 707	5 955	
71	72 109	33 438	38 671	3 238	2 220	23 291	20 762	2 450	9 902	4 459	5 787	
72	72 384	33 027	39 357	3 240	2 270	22 762	20 352	2 683	11 051	4 342	5 684	
73	68 934	31 233	37 701	3 146	2 241	21 372	18 966	2 920	11 695	3 795	4 799	
74	69 744	31 135	38 609	3 091	2 275	21 422	18 512	3 112	12 965	3 510	4 857	
75	66 508	29 419	37 089	2 850	2 089	20 069	16 963	3 285	13 712	3 215	4 325	
76	66 083	28 913	37 170	2 784	2 212	19 599	15 923	3 652	14 778	2 878	4 257	
77	65 517	28 302	37 215	2 701	2 301	18 970	15 045	3 945	15 734	2 686	4 135	
78	63 357	26 841	36 516	2 503	2 208	17 836	13 668	4 103	16 822	2 399	3 818	
79	61 801	26 193	35 608	2 438	2 246	17 215	12 476	4 319	17 427	2 221	3 459	
80	58 500	23 943	34 557	2 228	2 201	15 385	10 917	4 471	18 156	1 859	3 283	
81	59 250	23 665	35 585	2 144	2 284	14 793	10 172	4 981	19 752	1 747	3 377	
82	57 945	22 791	35 154	1 921	2 171	14 114	9 113	5 153	20 809	1 603	3 061	
83	44 041	16 966	27 075	1 411	1 759	10 224	6 151	4 214	17 036	1 117	2 129	
84	39 920	14 810	25 110	1 139	1 658	8 594	4 962	4 164	16 572	913	1 918	
85	36 483	13 046	23 437	1 035	1 611	7 287	3 910	4 000	16 196	724	1 720	
86	32 018	11 174	20 844	971	1 502	5 889	3 113	3 746	14 715	568	1 514	
87	27 546	9 116	18 430	775	1 379	4 642	2 264	3 232	13 508	467	1 279	
88	24 578	7 919	16 659	657	1 309	3 775	1 808	3 116	12 391	371	1 151	
89	20 738	6 375	14 363	524	1 133	2 858	1 257	2 707	11 045	286	928	
90	17 194	4 945	12 249	433	1 042	2 093	907	2 201	9 529	218	771	
91	13 651	3 928	9 723	340	916	1 517	541	1 896	7 677	175	589	
92	10 693	2 864	7 829	227	785	1 019	387	1 515	6 190	103	467	
93	8 341	2 095	6 246	171	611	654	234	1 209	5 043	61	358	
94	5 974	1 353	4 621	105	517	411	132	784	3 731	53	241	
95	4 386	986	3 400	91	374	232	89	638	2 748	25	189	
96	3 043	628	2 415	49	286	149	43	413	1 964	17	122	
97	1 956	357	1 599	28	212	70	22	253	1 295	6	70	
98	1 279	209	1 070	23	142	32	21	151	868	3	39	
99	861	144	717	15	93	30	14	97	579	2	31	
100-	1 129	170	959	11	150	20	24	132	754	7	31	
0- 4	462 499	237 592	224 907	237 592	224 907	-	-	-	-	-	-	
5- 9	527 036	269 606	257 430	269 606	257 430	-	-	-	-	-	-	
10-14	622 390	320 033	302 357	320 033	302 357	-	-	-	-	-	-	
15-19	532 226	273 486	258 740	273 303	257 589	180	1 124	-	-	3	27	
20-24	517 004	263 207	253 797	257 396	236 670	5 413	15 748	3	20	395	1 359	
25-29	568 748	289 490	279 258	253 976	214 755	32 335	57 285	23	120	3 156	7 098	
30-34	611 611	311 223	300 388	208 871	160 283	90 610	119 631	100	407	11 642	20 067	
35-39	664 918	340 942	323 976	172 075	128 032	140 409	156 779	345	1 058	28 113	38 107	
40-44	586 350	298 965	287 385	116 837	84 434	144 707	155 033	571	2 042	36 850	45 876	
45-49	586 474	297 221	289 253	89 513	62 835	160 524	167 349	1 187	3 916	45 997	55 153	
50-54	608 436	306 699	301 737	69 034	47 167	181 880	184 470	2 515	7 572	53 270	62 528	
55-59	641 522	323 983	317 539	53 019	32 701	205 483	200 037	5 052	15 404	60 429	69 397	
60-64	477 779	238 862	238 917	28 127	17 827	160 100	149 260	6 473	22 438	44 162	49 392	
65-69	384 492	185 492	199 000	18 668	12 395	127 877	117 851	8 848	33 893	30 099	34 861	
70-74	356 511	163 154	193 357	16 108	11 204	112 797	100 375	13 436	54 696	20 813	27 082	
75-79	323 266	139 668	183 598	13 276	11 056	93 689	74 075	19 304	78 473	13 399	19 994	
80-84	259 656	102 175	157 481	8 843	10 073	63 110	41 315	22 983	92 325	7 239	13 768	
85-89	141 363	47 630	93 733	3 962	6 934	24 451	12 352	16 801	67 855	2 416	6 592	
90-94	55 853	15 185	40 668	1 276	3 871	5 694	2 201	7 605	32 170	610	2 426	
95-99	11 525	2 324	9 201	206	1 107	513	189	1 552	7 454	53	451	
100-	1 129	170	959	11	150	20	24	132	754	7	31	
0-6	651 954	334 540	317 414	334 540	317 414	-	-	-	-	-	-	
7-17	1 288 956	661 575	627 381	661 571	627 332	4	49	-	-	-	-	
18-24	720 245	367 809	352 436	361 819	334 207	5 589	16 823	3	20	398	1 386	
25-44	2 431 627	1 240 620	1 191 007	751 759	587 504	408 061	488 728	1 039	3 627	79 761	111 148	
45-64	2 314 211	1 166 765	1 147 446	239 693	160 530	707 987	701 116	15 227	49 330	203 858	236 470	
65-79	1 064 269	488 314	575 955	48 052	34 655	334 363	292 301	41 588	167 062	64 311	81 937	
80-	469 526	167 484	302 042	14 298	22 135	93 788	56 081	49 073	200 558	10 325	23 268	
Summa	8 940 788	4 427 107	4 513 681	2 411 732	2 083 777	1 549 792	1 555 098	106 930	420 597	358 653	454 209	

Tabell 1.6

Medelfolk mängd efter kön och ålder (i femårsklasser), och civilstånd 2002

Mean population by sex, age (in five-year groups) and marital status 2002

Ålder	Samtliga	därav efter		Civilstånd							
		Kön		Ogifta		Giftna		Änkor och Änklingar		Frånskilda	
		Män	Kvinnor	Män	Kvinnor	Män	Kvinnor	Män	Kvinnor	Män	Kvinnor
0-4	459 133	235 914	223 220	235 914	223 220	-	-	-	-	-	-
5-9	542 218	277 442	264 777	277 442	264 777	-	-	-	-	-	-
10-14	614 749	315 887	298 862	315 887	298 862	-	-	-	-	-	-
15-19	525 644	270 320	255 324	270 141	254 192	178	1 107	-	1	2	26
20-24	516 319	262 792	253 527	257 034	236 537	5 358	15 630	3	21	398	1 340
25-29	574 834	292 502	282 332	256 302	216 397	32 964	58 508	25	125	3 212	7 302
30-34	615 368	313 398	301 970	208 913	159 551	92 198	121 199	110	428	12 178	20 792
35-39	657 997	337 398	320 600	168 916	125 241	139 919	156 395	336	1 071	28 227	37 893
40-44	584 782	297 885	286 897	114 746	82 457	146 004	156 703	586	2 091	36 550	45 647
45-49	586 037	297 101	288 936	87 772	61 279	162 389	168 886	1 226	3 995	45 714	54 777
50-54	616 062	310 587	305 475	68 228	46 093	185 819	188 098	2 576	7 864	53 965	63 421
55-59	632 460	319 799	312 661	50 797	31 177	204 335	197 871	5 090	15 494	59 577	68 120
60-64	466 428	232 701	233 728	27 091	17 074	156 450	146 385	6 375	22 628	42 786	47 642
65-69	382 386	183 968	198 418	18 488	12 246	127 279	117 602	8 925	34 461	29 276	34 109
70-74	357 470	163 254	194 217	16 203	11 317	113 012	100 678	13 568	55 674	20 471	26 549
75-79	326 206	140 758	185 448	13 500	11 350	94 455	74 356	19 632	79 885	13 172	19 857
80-84	258 070	101 287	156 784	8 766	10 155	62 599	40 708	22 891	92 460	7 031	13 462
85-89	141 050	47 318	93 732	4 059	7 141	24 172	12 245	16 722	67 808	2 365	6 538
90-94	55 317	15 037	40 280	1 284	3 941	5 575	2 131	7 591	31 859	588	2 350
95-	12 433	2 433	10 000	209	1 270	526	211	1 643	8 063	55	457
Summa	8 924 958	4 417 776	4 507 182	2 401 688	2 074 271	1 553 229	1 558 711	107 295	423 924	355 565	450 277

Anm: Tabellen innehåller avrundade värden

2 Befolkningsförändringar – översikt

Stor folkökning

Sveriges folkmängd uppgick till 8 940 788 personer vid årsskiftet 2002/2003. Under år 2002 ökade folkmängden med 31 660 personer vilket är den största folkökningen sedan 1994.

Diagram 2

Naturlig folkökning och flyttningsöverskott länsvis 2002

Natural increase of population and excess of migration by county 2002

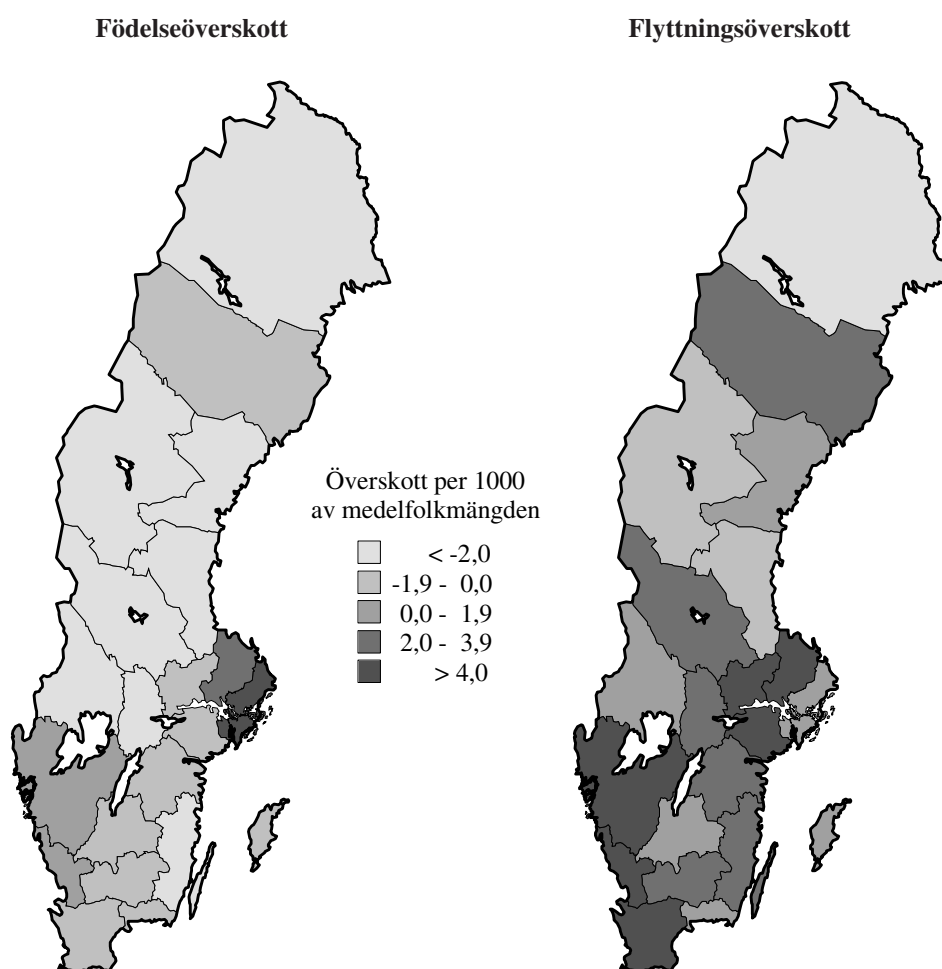

Tabell 2.1
Befolkningsförändringar i sammandrag 1940 - 2002
 Summary of vital events 1940 - 2002

År	Naturlig folkökning			Utrikes omflyttning			Överföringar från och till obefintligregistret			Hela folkökningen
	Levande födda	Döda	Överskott	Immi-granter	Emi-granter	Överskott	Från	Till	Överskott	
1940	95 778	72 748	23 030	6 784	3 102	3 682	4 478	3 210	1 268	27 980
1941	99 727	71 910	27 817	4 254	1 101	3 153	6 486	2 892	3 594	34 564
1942	113 961	63 741	50 220	3 053	940	2 113	1 971	2 711	-740	51 593
1943	125 392	66 105	59 287	6 249	687	5 562	1 929	2 956	-1 027	63 822
1944	134 991	72 284	62 707	13 340	549	12 791	1 900	2 715	-815	74 683
1945	135 373	71 901	63 472	21 126	8 261	12 865	3 599	3 456	143	76 480
1946	132 597	70 635	61 962	31 422	6 915	24 507	2 538	3 183	-645	85 824
1947	128 779	73 579	55 200	31 399	6 451	24 948	2 310	2 888	-578	79 570
1948	126 683	67 693	58 990	32 935	9 784	23 151	1 780	2 983	-1 203	80 938
1949	121 272	69 537	51 735	23 997	14 174	9 823	1 749	2 128	-379	61 179
1950	115 414	70 296	45 118	27 940	12 860	15 080	1 314	3 223	-1 909	58 289
1951	110 168	69 799	40 369	31 603	16 580	15 023	1 211	3 214	-2 003	53 389
1952	110 192	68 270	41 922	26 259	14 998	11 261	1 203	2 776	-1 573	51 610
1953	110 144	69 553	40 591	19 175	17 480	1 695	1 158	2 503	-1 345	40 941
1954	105 096	69 030	36 066	20 817	13 822	6 995	1 104	2 656	-1 552	41 509
1955	107 305	68 634	38 671	30 069	12 675	17 394	1 109	2 476	-1 367	54 698
1956	107 960	70 205	37 755	28 029	14 737	13 292	1 067	2 116	-1 049	49 998
1957	107 168	73 132	34 036	33 023	15 071	17 952	928	2 483	-1 555	50 433
1958	105 502	71 065	34 437	22 097	14 247	7 850	820	2 515	-1 695	40 592
1959	104 743	70 889	33 854	19 089	15 607	3 482	784	2 844	-2 060	35 276
1960	102 219	75 093	27 126	26 143	15 138	11 005	766	3 070	-2 304	35 827
1961	104 501	73 555	30 946	29 619	15 019	14 600	899	2 384	-1 485	44 061
1962	107 284	76 791	30 493	25 084	14 928	10 156	848	2 377	-1 529	39 120
1963	112 903	76 460	36 443	26 950	15 340	11 610	913	2 607	-1 694	46 359
1964	122 664	76 661	46 003	38 334	15 705	22 629	992	1 931	-939	67 693
1965	122 806	78 194	44 612	49 586	15 977	33 609	840	1 755	-915	77 306
1966	123 354	78 440	44 914	46 970	19 730	27 240	747	2 319	-1 572	70 582
1967	121 360	79 783	41 577	29 983	19 979	10 004	713	2 608	-1 895	49 686
1968	113 087	82 476	30 611	35 978	23 162	12 816	637	1 842	-1 205	42 222
1969	107 622	83 352	24 270	64 503	20 360	44 143	628	546	82	68 495
1970	110 150	80 026	30 124	77 326	28 653	48 673	405	168	237	79 034
1971	114 484	82 717	31 767	42 615	39 560	3 055	288	379	-91	34 731
1972	112 273	84 056	28 217	29 894	41 579	-11 685	207	1 048	-841	15 691
1973	109 663	85 640	24 023	29 443	40 342	-10 899	219	1 254	-1 035	12 089
1974	109 874	86 316	23 558	37 430	28 352	9 078	323	1 083	-760	31 876
1975	103 632	88 208	15 424	44 133	27 249	16 884	310	914	-604	31 704
1976	98 345	90 677	7 668	45 492	25 522	19 970	233	389	-156	27 482
1977	96 057	88 202	7 855	44 005	21 078	22 927	254	532	-278	30 504
1978	93 248	89 681	3 567	36 187	22 168	14 019	187	557	-370	17 216
1979	96 255	91 074	5 181	37 025	23 467	13 558	158	260	-102	18 637
1980	97 064	91 800	5 264	39 426	29 839	9 587	140	222	-82	14 769
1981	94 065	92 034	2 031	32 272	29 440	2 832	71	108	-37	4 826
1982	92 748	90 671	2 077	30 381	28 381	2 000	84	241	-157	3 920
1983	91 780	90 791	989	27 495	25 269	2 226	80	397	-317	2 898
1984	93 889	90 483	3 406	31 486	22 825	8 661	105	199	-94	11 973
1985	98 463	94 032	4 431	33 127	22 036	11 091	67	155	-88	15 434
1986	101 950	93 295	8 655	39 487	24 495	14 992	89	492	-403	23 244
1987	104 699	93 307	11 392	42 666	20 673	21 993	101	1 187	-1 086	32 299
1988	112 080	96 743	15 337	51 092	21 461	29 631	208	347	-139	44 829
1989	116 023	92 110	23 913	65 866	21 484	44 382	115	304	-189	68 106
1990	123 938	95 161	28 777	60 048	25 196	34 852	132	178	-46	63 583
1991	123 737	95 202	28 535	49 731	24 745	24 986	75	101	-26	53 495
1992	122 848	94 710	28 138	45 348	25 726	19 622	71	126	-55	47 705
1993	117 998	97 008	20 990	61 872	29 874	31 998	63	219	-156	52 832
1994	112 257	91 844	20 413	83 598	32 661	50 937	55	290	-235	71 115
1995	103 422	93 955	9 467	45 887	33 984	11 903	64	485	-421	20 949
1996	95 297	94 133	1 164	39 895	33 884	6 011	60	381	-321	6 854
1997	90 502	93 326	-2 824	44 818	38 543	6 275	54	531	-477	2 974
1998	89 028	93 271	-4 243	49 391	38 518	10 873	81	522	-441	6 189
1999	88 173	94 726	-6 553	49 839	35 705	14 134	68	569	-501	7 080
2000	90 441	93 461	-3 020	58 659	34 091	24 568	78	309	-231	21 317
2001	91 466	93 752	-2 286	60 795	32 141	28 654	63	340	-277	26 091
2002	95 815	95 009	806	64 087	33 009	31 078	52	581	-529	31 355

Tabell 2.1 (forts)
Befolkningsförändringar i sammandrag 1940 - 2002

År	Vigslar	Skills- mässor	Natura- lise- ringar	Död- födda	Döda under första levnadsåret			Därav under första levnadsdygnet		
					Män	Kvinnor	Samtliga	Män	Kvinnor	Samtliga
					1940	59 166	3 489	454	2 819	2 174
1941	58 102	3 535	428	2 589	2 096	1 589	3 685	353	306	659
1942	63 659	4 212	431	2 607	1 928	1 409	3 337	412	293	705
1943	62 803	4 747	777	2 801	2 127	1 502	3 629	462	330	792
1944	64 627	5 423	731	3 187	2 469	1 726	4 195	492	370	862
1945	64 280	6 463	1 145	3 330	2 351	1 703	4 054	517	380	897
1946	63 800	6 988	1 967	2 935	2 008	1 508	3 516	518	321	839
1947	59 670	7 058	2 404	2 786	1 867	1 401	3 268	440	324	764
1948	58 009	6 782	3 689	2 512	1 753	1 183	2 936	445	295	740
1949	55 288	7 609	2 968	2 489	1 632	1 191	2 823	436	313	749
1950	54 222	8 008	2 342	2 340	1 410	1 011	2 421	372	263	635
1951	54 247	8 431	2 610	2 163	1 385	993	2 378	376	248	624
1952	53 314	8 185	6 253	2 052	1 264	943	2 207	338	259	597
1953	53 152	8 393	8 327	2 007	1 191	873	2 064	314	237	551
1954	53 008	8 588	9 235	1 811	1 191	775	1 966	323	217	540
1955	52 250	8 785	10 686	1 819	1 070	801	1 871	314	220	534
1956	51 719	8 608	9 450	1 836	1 067	804	1 871	321	242	563
1957	52 529	8 858	9 068	1 700	1 091	813	1 904	316	240	556
1958	50 785	8 657	9 359	1 673	987	691	1 678	286	208	494
1959	50 168	8 761	10 727	1 576	1 043	699	1 742	308	196	504
1960	50 149	8 958	8 452	1 418	993	706	1 699	406	248	654
1961	52 449	8 696	7 745	1 340	950	697	1 647	286	247	533
1962	53 913	8 849	8 432	1 348	971	684	1 655	328	239	567
1963	53 480	8 496	9 522	1 367	1 014	721	1 735	340	223	563
1964	58 439	9 169	9 819	1 391	1 001	743	1 744	308	248	556
1965	59 963	9 563	10 529	1 268	926	713	1 639	320	234	554
1966	61 101	10 288	11 535	1 237	922	627	1 549	303	196	499
1967	56 561	10 722	9 431	1 157	892	668	1 560	311	228	539
1968	52 291	11 228	8 164	1 026	864	614	1 478	293	229	522
1969	48 357	12 140	11 655	871	773	491	1 264	262	137	399
1970	43 278	12 943	11 539	929	711	501	1 212	245	149	394
1971	39 918	13 540	9 421	905	740	530	1 270	238	174	412
1972	38 636	15 179	10 305	764	734	481	1 215	243	133	376
1973	38 251	16 021	12 900	788	609	473	1 082	215	163	378
1974	44 864	26 802	16 153	732	597	453	1 050	200	135	335
1975	44 103	25 383	16 705	603	522	372	894	164	121	285
1976	44 790	21 702	22 089	545	460	358	818	122	111	233
1977	40 370	20 391	24 907	492	445	328	773	125	99	224
1978	37 844	20 317	23 146	455	424	303	727	104	77	181
1979	37 300	20 322	23 553	442	417	304	721	105	85	190
1980	37 569	19 887	20 833	436	402	269	671	114	59	173
1981	37 793	20 198	18 858	380	355	298	653	83	73	156
1982	37 051	20 766	18 303	374	341	294	635	82	84	166
1983	36 210	20 618	18 327	340	333	313	646	77	54	131
1984	36 849	20 377	21 844	381	350	251	601	74	59	133
1985	38 297	19 763	20 498	388	366	300	666	73	59	132
1986	38 906	19 107	20 695	423	346	259	605	86	60	146
1987	41 223	18 426	19 958	412	358	283	641	70	63	133
1988	44 229	17 746	17 966	422	380	272	652	88	53	141
1989	108 919	18 862	17 552	423	392	278	670	90	63	153
1990	40 477	19 357	16 770	443	421	318	739	93	82	175
1991	36 836	20 149	27 663	464	421	340	761	72	75	147
1992	37 173	21 907	29 389	396	378	279	657	70	57	127
1993	34 005	21 673	42 659	400	331	240	571	72	57	129
1994	34 203	22 237	35 084	348	280	219	499	72	51	123
1995	33 642	22 528	34 361	350	250	179	429	51	51	102
1996	33 484	21 377	25 552	330	204	173	377	38	42	80
1997	32 313	21 009	28 884	314	190	138	328	58	30	88
1998	31 598	20 761	46 520	324	186	130	316	41	28	69
1999	35 628	21 000	37 673	339	184	113	297	46	32	78
2000	39 895	21 502	43 474	355	186	123	309	37	27	64
2001	35 778	21 022	36 399	349	189	145	334	47	37	84
2002	38 012	21 323	37 792	352	172	141	313	32	30	62

Tabell 2.1 (forts)
Befolkningsförändringar i sammandrag 1940 - 2002

År	Naturlig folkökning			Utrikes omflyttning			Överföringar från och till obefintligregistret			Hela folkökningen
	Levande födda	Döda	Över-skott	Immi-granter	Emi-granter	Över-skott	Från	Till	Över-skott	
På 1 000 av medelfolkmängden										
1940	15,07	11,44	3,63	1,07	0,49	0,58	0,70	0,51	0,20	4,40
1941	15,61	11,26	4,35	0,67	0,17	0,49	1,03	0,46	0,57	5,41
1942	17,72	9,91	7,81	0,47	0,15	0,33	0,31	0,42	-0,12	8,02
1943	19,32	10,18	9,14	0,96	0,11	0,86	0,30	0,46	-0,16	9,83
1944	20,58	11,02	9,56	2,03	0,08	1,95	0,29	0,41	-0,12	11,38
1945	20,40	10,84	9,56	3,18	1,24	1,94	0,54	0,52	0,02	11,53
1946	19,74	10,51	9,23	4,68	1,03	3,65	0,38	0,47	-0,10	12,77
1947	18,93	10,82	8,11	4,62	0,95	3,67	0,34	0,42	-0,08	11,70
1948	18,40	9,83	8,57	4,78	1,42	3,36	0,26	0,43	-0,17	11,76
1949	17,44	10,00	7,44	3,45	2,04	1,41	0,25	0,31	-0,05	8,80
1950	16,45	10,02	6,43	3,98	1,83	2,15	0,19	0,46	-0,27	8,31
1951	15,58	9,87	5,71	4,47	2,34	2,12	0,17	0,45	-0,28	7,55
1952	15,47	9,58	5,89	3,69	2,11	1,58	0,17	0,39	-0,22	7,24
1953	15,36	9,70	5,66	2,67	2,44	0,24	0,16	0,35	-0,19	5,71
1954	14,57	9,57	5,00	2,89	1,92	0,97	0,15	0,37	-0,22	5,75
1955	14,78	9,45	5,33	4,14	1,75	2,40	0,15	0,34	-0,19	7,53
1956	14,76	9,60	5,16	3,83	2,01	1,82	0,15	0,29	-0,14	6,84
1957	14,55	9,93	4,62	4,48	2,05	2,44	0,13	0,34	-0,21	6,85
1958	14,24	9,59	4,65	2,98	1,92	1,06	0,11	0,34	-0,23	5,48
1959	14,07	9,52	4,55	2,56	2,10	0,47	0,11	0,38	-0,28	4,74
1960	13,66	10,04	3,62	3,49	2,02	1,47	0,10	0,41	-0,31	4,79
1961	13,90	9,78	4,12	3,94	2,00	1,94	0,12	0,32	-0,20	5,86
1962	14,19	10,16	4,03	3,32	1,97	1,34	0,11	0,31	-0,20	5,17
1963	14,85	10,05	4,80	3,54	2,02	1,53	0,12	0,34	-0,22	6,10
1964	16,01	10,01	6,00	5,00	2,05	2,95	0,13	0,25	-0,12	8,84
1965	15,88	10,11	5,77	6,41	2,07	4,35	0,11	0,23	-0,12	10,00
1966	15,80	10,05	5,75	6,02	2,53	3,49	0,10	0,30	-0,20	9,04
1967	15,42	10,14	5,28	3,81	2,54	1,27	0,09	0,33	-0,24	6,32
1968	14,29	10,42	3,87	4,55	2,93	1,62	0,08	0,23	-0,15	5,34
1969	13,51	10,46	3,05	8,10	2,56	5,54	0,08	0,07	0,01	8,60
1970	13,70	9,95	3,75	9,61	3,56	6,05	0,05	0,02	0,03	9,83
1971	14,14	10,21	3,92	5,26	4,88	0,38	0,04	0,05	-0,01	4,29
1972	13,82	10,35	3,47	3,68	5,12	-1,44	0,03	0,13	-0,10	1,93
1973	13,48	10,53	2,95	3,62	4,96	-1,34	0,03	0,15	-0,13	1,49
1974	13,46	10,58	2,89	4,59	3,47	1,11	0,04	0,13	-0,09	3,91
1975	12,65	10,77	1,88	5,39	3,33	2,06	0,04	0,11	-0,07	3,87
1976	11,96	11,03	0,93	5,53	3,10	2,43	0,03	0,05	-0,02	3,34
1977	11,64	10,69	0,95	5,33	2,55	2,78	0,03	0,06	-0,03	3,70
1978	11,27	10,84	0,43	4,37	2,68	1,69	0,02	0,07	-0,04	2,08
1979	11,61	10,98	0,62	4,46	2,83	1,63	0,02	0,03	-0,01	2,25
1980	11,68	11,05	0,63	4,74	3,59	1,15	0,02	0,03	-0,01	1,78
1981	11,31	11,06	0,24	3,88	3,54	0,34	0,01	0,01	0,00	0,58
1982	11,14	10,89	0,25	3,65	3,41	0,24	0,01	0,03	-0,02	0,47
1983	11,02	10,90	0,12	3,30	3,03	0,27	0,01	0,05	-0,04	0,35
1984	11,26	10,85	0,41	3,78	2,74	1,04	0,01	0,02	-0,01	1,44
1985	11,79	11,26	0,53	3,97	2,64	1,33	0,01	0,02	-0,01	1,85
1986	12,18	11,15	1,03	4,72	2,93	1,79	0,01	0,06	-0,05	2,78
1987	12,47	11,11	1,36	5,08	2,46	2,62	0,01	0,14	-0,13	3,88
1988	13,29	11,47	1,82	6,06	2,54	3,51	0,02	0,04	-0,02	5,31
1989	13,66	10,85	2,82	7,75	2,53	5,22	0,01	0,04	-0,02	8,01
1990	14,48	11,12	3,36	7,02	2,94	4,07	0,02	0,02	-0,01	7,43
1991	14,36	11,05	3,31	5,77	2,87	2,90	0,01	0,01	0,00	6,21
1992	14,17	10,93	3,25	5,23	2,97	2,26	0,01	0,01	-0,01	5,50
1993	13,53	11,13	2,41	7,10	3,43	3,67	0,01	0,03	-0,02	6,06
1994	12,78	10,46	2,32	9,52	3,72	5,80	0,01	0,03	-0,03	8,10
1995	11,72	10,64	1,07	5,20	3,85	1,35	0,01	0,05	-0,05	2,37
1996	10,78	10,65	0,13	4,51	3,83	0,68	0,01	0,04	-0,04	0,78
1997	10,23	10,56	-0,32	5,06	4,35	0,71	0,01	0,06	-0,04	0,34
1998	10,06	10,54	-0,48	5,58	4,35	1,23	0,01	0,06	-0,05	0,70
1999	9,95	10,69	-0,74	5,63	4,03	1,60	0,06	0,06	0,01	0,86
2000	10,19	10,53	-0,34	6,61	3,84	2,77	0,01	0,04	-0,03	2,40
2001	10,28	10,54	-0,26	6,83	3,61	3,22	0,01	0,04	-0,03	2,96
2002	10,74	10,65	0,09	7,18	3,70	3,48	0,01	0,07	-0,06	3,51

Tabell 2.1 (forts)
Befolkningsförändringar i sammandrag 1940 - 2002

År	Vigslar	Skills- mässor	Natura- lise- ringar	Död- födda 1)	Döda under första levnadsåret 2)			Därav under första levnadsdygnet 2)		
					Män	Kvinnor	Samtliga	Män	Kvinnor	Samtliga
					På 1 000 av medelfolkmängden					
1940	9,31	0,55	0,07	29,43	44,16	34,03	39,24	7,60	6,25	6,94
1941	9,09	0,56	0,07	25,30	40,98	32,71	36,95	6,90	6,30	6,61
1942	9,90	0,65	0,07	22,36	32,90	25,45	29,28	7,03	5,29	6,19
1943	9,68	0,73	0,12	21,85	33,06	24,60	28,94	7,18	5,40	6,32
1944	9,85	0,83	0,11	23,06	35,41	26,45	31,08	7,06	5,67	6,39
1945	9,69	0,97	0,17	24,01	33,61	26,03	29,95	7,39	5,81	6,63
1946	9,50	1,04	0,29	21,66	29,43	23,43	26,52	7,59	4,99	6,33
1947	8,77	1,04	0,35	21,18	28,19	22,40	25,38	6,64	5,18	5,93
1948	8,43	0,99	0,54	19,44	26,97	19,18	23,18	6,85	4,78	5,84
1949	7,95	1,09	0,43	20,11	26,12	20,26	23,28	6,98	5,23	6,18
1950	7,73	1,14	0,33	19,87	23,64	18,13	20,98	6,24	4,72	5,50
1951	7,67	1,19	0,37	19,26	24,38	18,61	21,59	6,62	4,65	5,66
1952	7,48	1,15	0,88	18,28	22,22	17,69	20,03	5,94	4,86	5,42
1953	7,41	1,17	1,16	17,90	20,95	16,38	18,74	5,52	4,45	5,00
1954	7,35	1,19	1,28	16,94	21,98	15,22	18,71	5,96	4,26	5,14
1955	7,19	1,21	1,47	16,67	19,37	15,38	17,44	5,69	4,22	4,98
1956	7,07	1,18	1,29	16,72	19,04	15,48	17,33	5,73	4,66	5,21
1957	7,13	1,20	1,23	15,62	19,89	15,54	17,77	5,76	4,59	5,19
1958	6,85	1,17	1,26	15,61	18,11	13,55	15,90	5,25	4,08	4,68
1959	6,73	1,18	1,44	14,82	19,24	13,84	16,63	5,68	3,88	4,81
1960	6,70	1,20	1,13	13,68	18,95	14,17	16,62	7,75	4,98	6,40
1961	6,97	1,16	1,03	12,66	17,66	13,75	15,76	5,32	4,87	5,10
1962	7,13	1,17	1,12	12,41	17,62	13,11	15,43	5,95	4,58	5,29
1963	7,03	1,12	1,25	11,96	17,39	13,21	15,37	5,83	4,09	4,99
1964	7,63	1,20	1,28	11,21	15,92	12,43	14,22	4,90	4,15	4,53
1965	7,75	1,24	1,36	10,22	14,66	11,95	13,35	5,07	3,92	4,51
1966	7,83	1,32	1,48	9,93	14,49	10,50	12,56	4,76	3,28	4,05
1967	7,19	1,36	1,20	9,44	14,27	11,35	12,85	4,97	3,88	4,44
1968	6,61	1,42	1,03	8,99	14,87	11,17	13,07	5,04	4,17	4,62
1969	6,07	1,52	1,46	8,03	13,90	9,44	11,74	4,71	2,63	3,71
1970	5,38	1,61	1,43	8,36	12,57	9,35	11,00	4,33	2,78	3,58
1971	4,93	1,67	1,16	7,84	12,53	9,57	11,09	4,03	3,14	3,60
1972	4,76	1,87	1,27	6,76	12,68	8,85	10,82	4,20	2,45	3,35
1973	4,70	1,97	1,59	7,13	10,80	8,88	9,87	3,81	3,06	3,45
1974	5,50	3,28	1,98	6,62	10,55	8,50	9,56	3,53	2,53	3,05
1975	5,38	3,10	2,04	5,79	9,80	7,38	8,63	3,08	2,40	2,75
1976	5,45	2,64	2,69	5,51	9,10	7,49	8,32	2,41	2,32	2,37
1977	4,89	2,47	3,02	5,10	8,98	7,05	8,05	2,52	2,13	2,33
1978	4,57	2,45	2,80	4,86	8,86	6,67	7,80	2,17	1,70	1,94
1979	4,50	2,45	2,84	4,57	8,44	6,49	7,49	2,12	1,81	1,97
1980	4,52	2,39	2,51	4,47	8,06	5,70	6,91	2,29	1,25	1,78
1981	4,54	2,43	2,27	4,02	7,38	6,49	6,94	1,72	1,59	1,66
1982	4,45	2,49	2,20	4,02	7,14	6,53	6,85	1,72	1,87	1,79
1983	4,35	2,48	2,20	3,69	7,04	7,04	7,04	1,63	1,21	1,43
1984	4,42	2,44	2,62	4,04	7,24	5,51	6,40	1,53	1,30	1,42
1985	4,59	2,37	2,45	3,93	7,21	6,29	6,76	1,44	1,24	1,34
1986	4,65	2,28	2,47	4,13	6,60	5,23	5,93	1,64	1,21	1,43
1987	4,91	2,19	2,37	3,92	6,68	5,53	6,12	1,31	1,23	1,27
1988	5,24	2,10	2,13	3,75	6,57	5,01	5,82	1,52	0,98	1,26
1989	12,82	2,22	2,07	3,63	6,57	4,93	5,77	1,51	1,12	1,32
1990	4,73	2,26	1,96	3,56	6,62	5,27	5,96	1,46	1,36	1,41
1991	4,27	2,34	3,21	3,74	6,61	5,67	6,15	1,13	1,25	1,19
1992	4,29	2,53	3,39	3,21	5,98	4,68	5,35	1,11	0,96	1,03
1993	3,90	2,49	4,89	3,38	5,49	4,16	4,84	1,19	0,99	1,09
1994	3,90	2,53	4,00	3,09	4,88	3,99	4,45	1,26	0,93	1,10
1995	3,81	2,55	3,89	3,37	4,70	3,57	4,15	0,96	1,02	0,99
1996	3,79	2,42	2,89	3,45	4,19	3,71	3,96	0,78	0,90	0,84
1997	3,65	2,37	3,27	3,46	4,09	3,14	3,62	1,25	0,68	0,97
1998	3,57	2,35	5,26	3,63	4,05	3,02	3,55	0,89	0,65	0,78
1999	4,03	2,37	4,25	3,83	4,07	2,63	3,37	1,02	0,75	0,88
2000	4,50	2,42	4,90	3,91	3,91	2,81	3,42	0,79	0,62	0,71
2001	4,02	2,36	4,09	3,80	4,01	3,27	3,65	1,00	0,83	0,92
2002	4,26	2,39	4,23	3,69	3,50	3,02	3,29	0,65	0,64	0,65

1) Dödfödda har räknats på 1 000 av antalet levande födda och dödfödda. 2) Döda under första levnadsåret och döda under första levnadsdygnet är räknade på 1 000 av antalet levande födda.

Tabell 2.2
Befolkningsförändringar länsvis 2002
 Population changes by county 2002

Län	Folkmängd 2001-12-31	Naturlig folkökning			Inrikes omflyttning			Utrikes omflyttning			Hela folk- ökningen
		Levande födda	Döda	Över- skott	Inflyt- tade	Utflyt- tade	Över- skott	Immi- granter	Emi- granter	Över- skott	
Stockholms län	1 838 882	24 084	16 065	8 019	30 396	34 422	-4 026	18 526	10 858	7 668	11 661
Uppsala län	296 627	3 322	2 535	787	10 800	10 461	339	2 302	1 396	906	2 032
Södermanlands län	257 220	2 597	2 892	-295	8 318	7 175	1 143	1 617	681	936	1 784
Östergötlands län	412 363	4 204	4 473	-269	9 851	9 606	245	2 223	1 113	1 110	1 086
Jönköpings län	327 824	3 513	3 620	-107	7 452	8 104	-652	1 636	721	915	156
Kronobergs län	176 582	1 782	1 863	-81	4 853	4 973	-120	1 027	442	585	384
Kalmar län	234 697	2 100	3 009	-909	5 886	5 782	104	1 104	376	728	-77
Gotlands län	57 412	547	655	-108	1 821	1 781	40	164	129	35	-33
Blekinge län	150 017	1 494	1 748	-254	3 433	4 001	-568	999	317	682	-140
Skåne län	1 136 571	12 091	12 201	-110	18 439	15 052	3 387	10 316	5 020	5 296	8 573
Hallands län	276 653	3 006	2 781	225	8 016	6 885	1 131	1 350	796	554	1 910
Västra Götalands län	1 500 857	16 109	15 965	144	23 611	21 573	2 038	11 006	5 771	5 235	7 417
Värmlands län	273 933	2 403	3 363	-960	5 041	5 745	-704	2 064	889	1 175	-489
Örebro län	273 137	2 710	3 353	-643	6 722	6 731	-9	1 612	698	914	262
Västmanlands län	257 957	2 511	2 934	-423	6 993	6 464	529	1 487	658	829	935
Kopparbergs län	277 010	2 500	3 568	-1 068	6 549	6 594	-45	1 189	447	742	-371
Gävleborgs län	278 171	2 505	3 629	-1 124	5 888	6 541	-653	1 103	483	620	-1 157
Västernorrlands län	245 078	2 350	3 156	-806	5 125	5 858	-733	1 143	354	789	-750
Jämtlands län	128 586	1 190	1 588	-398	3 341	3 778	-437	543	319	224	-611
Västerbottens län	254 818	2 488	2 756	-268	6 714	6 443	271	1 160	747	413	416
Norrbottnens län	254 733	2 309	2 855	-546	4 567	5 847	-1 280	1 516	794	722	-1 104
Hela riket	8 909 128	95 815	95 009	806	-	-	-	64 087	33 009	31 078	31 884

Folkmängd 2001-12-31 (+) tillkomna (-) avgångna (-) folkmängd 2002-12-31	Folkmängd 2002-12-31	På 1 000 av medelfolkmängden									Folk- ökning
		Naturlig folkökning			Inrikes omflyttning			Utrikes omflyttning			
		Levande födda	Döda	Över- skott	Inflyt- tade	Utflyt- tade	Över- skott	Immi- granter	Emi- granter	Över- skott	
76	1 850 467	13,06	8,71	4,35	16,48	18,66	-2,18	10,04	5,89	4,16	6,32
4	298 655	11,16	8,52	2,64	36,29	35,15	1,14	7,73	4,69	3,04	6,83
-2	259 006	10,06	11,20	-1,14	32,23	27,80	4,43	6,26	2,64	3,63	6,91
11	413 438	10,18	10,83	-0,65	23,86	23,26	0,59	5,38	2,70	2,69	2,63
9	327 971	10,71	11,04	-0,33	22,73	24,72	-1,99	4,99	2,20	2,79	0,48
-12	176 978	10,08	10,54	-0,46	27,45	28,13	-0,68	5,81	2,50	3,31	2,17
-7	234 627	8,95	12,82	-3,87	25,08	24,64	0,44	4,70	1,60	3,10	-0,33
-2	57 381	9,53	11,41	-1,88	31,73	31,03	0,70	2,86	2,25	0,61	-0,57
2	149 875	9,96	11,66	-1,69	22,89	26,68	-3,79	6,66	2,11	4,55	-0,93
54	1 145 090	10,60	10,69	-0,10	16,16	13,19	2,97	9,04	4,40	4,64	7,51
12	278 551	10,83	10,02	0,81	28,88	24,80	4,07	4,86	2,87	2,00	6,88
44	1 508 230	10,71	10,61	0,10	15,69	14,34	1,35	7,32	3,84	3,48	4,93
25	273 419	8,78	12,29	-3,51	18,42	20,99	-2,57	7,54	3,25	4,29	-1,79
-13	273 412	9,92	12,27	-2,35	24,60	24,63	-0,03	5,90	2,55	3,34	0,96
-20	258 912	9,72	11,35	-1,64	27,06	25,01	2,05	5,75	2,55	3,21	3,62
3	276 636	9,03	12,89	-3,86	23,66	23,82	-0,16	4,30	1,61	2,68	-1,34
2	277 012	9,02	13,07	-4,05	21,21	23,56	-2,35	3,97	1,74	2,23	-4,17
9	244 319	9,60	12,90	-3,29	20,94	23,94	-3,00	4,67	1,45	3,22	-3,06
28	127 947	9,28	12,38	-3,10	26,05	29,45	-3,41	4,23	2,49	1,75	-4,76
4	255 230	9,76	10,81	-1,05	26,33	25,26	1,06	4,55	2,93	1,62	1,63
-3	253 632	9,08	11,23	-2,15	17,97	23,00	-5,04	5,96	3,12	2,84	-4,34
224	8 940 788	10,74	10,65	0,09	-	-	-	7,18	3,70	3,48	3,57

Tabell 2.3
Folkökning länsvis 1998 - 2002
 Population increase by county 1998 - 2002

Län	Folkökning					Folkökning på 1 000 av medelfolkmängden				
	1998	1999	2000	2001	2002	1998	1999	2000	2001	2002
Stockholms län	20 516	19 937	19 833	15 651	11 585	11,57	11,12	10,94	8,55	6,28
Uppsala län	940	1 002	1 781	2 441	2 028	3,23	3,43	6,07	8,26	6,81
Södermanlands län	-601	-379	143	1 194	1 786	-2,34	-1,48	0,56	4,65	6,92
Östergötlands län	-1 949	-1 091	25	1 017	1 075	-4,71	-2,65	0,06	2,47	2,60
Jönköpings län	-9	-793	563	-10	147	-0,03	-2,42	1,72	-0,03	0,45
Kronobergs län	-943	-929	-510	-59	396	-5,28	-5,23	-2,88	-0,33	2,24
Kalmar län	-2 056	-1 603	-1 110	-700	-70	-8,60	-6,76	-4,66	-2,98	-0,30
Gotlands län	-148	-215	-115	100	-31	-2,56	-3,74	-2,00	1,74	-0,54
Blekinge län	-278	-789	-233	-361	-142	-1,83	-5,22	-1,55	-2,40	-0,95
Skåne län	3 823	3 360	5 638	7 171	8 519	3,42	2,99	5,00	6,33	7,47
Hallands län	1 214	998	1 467	1 663	1 898	4,46	3,66	5,35	6,03	6,84
Västra Götalands län	1 307	1 791	5 932	6 188	7 373	0,88	1,20	3,98	4,13	4,90
Värmlands län	-1 865	-1 713	-1 597	-1 049	-514	-6,68	-6,17	-5,79	-3,82	-1,88
Örebro län	-579	-762	-207	-490	275	-2,11	-2,78	-0,76	-1,79	1,01
Västmanlands län	-880	-760	-12	1 069	955	-3,41	-2,95	-0,05	4,15	3,70
Dalarnas län	-2 334	-2 323	-2 316	-1 254	-374	-8,22	-8,25	-8,29	-4,52	-1,35
Gävleborgs län	-2 410	-1 509	-1 455	-1 082	-1 159	-8,50	-5,36	-5,20	-3,88	-4,18
Västernorrlands län	-2 470	-2 585	-2 396	-1 838	-759	-9,76	-10,32	-9,66	-7,47	-3,10
Jämtlands län	-1 377	-1 061	-1 139	-980	-639	-10,40	-8,08	-8,75	-7,59	-4,98
Västerbottens län	-1 360	-1 093	-1 070	-807	412	-5,26	-4,25	-4,18	-3,16	1,62
Norrbottnens län	-1 844	-2 379	-1 856	-1 496	-1 101	-7,05	-9,18	-7,22	-5,86	-4,33
Hela riket	6 697	7 104	21 366	26 368	31 660	0,76	0,80	2,41	2,96	3,55

Anm: I tabellen definieras folkökningen som skillnaden mellan folkmängden vid årets början och årets slut

3 Födda

Ökat antal födda

Antalet födda barn ökade för tredje året i rad. Under 2002 föddes 95 815 barn, vilket är en ökning med 4 349 sedan året innan. För första gången sedan 1996 hade Sverige år 2002 ett födelseöverskott, det vill säga antalet födda översteg antalet döda. Men det var bara i fyra län, Stockholms, Uppsala, Hallands och Västra Götalands län som det föddes fler än som avled. I tre av dessa län var anledningen till att det föddes många barn att där fanns en större andel kvinnor i barnafödande åldrar. Det var bara i Hallands län som kvinnorna födde i genomsnitt fler barn än i övriga Sverige.

Många län där antalet avlidna var större än antalet födda har en ogynnsam befolkningsstruktur. En lång period med utflytning av ungdomar har lett till en åldrande befolkning med relativt få familjer i de åldrar som barnen föds.

Även om antalet födda ökat varje år sedan 1999 låg barnafödandet ändå på en låg nivå jämfört med det tidiga 1990-talet. Om 2002 års nivå skulle gälla också i framtiden kommer kvinnor endast att få 1,7 barn i genomsnitt. För tio år sedan var motsvarande tal 2,1 barn per kvinna och det årliga antalet födda låg runt 120 000 barn.

Det var främst ett ökat antal första- och andragångsmödrar som bidrog till att det föddes fler barn år 2002. Av de nyfödda var 45 procent moderns första barn och 43 procent faderns första barn.

De kvinnor som födde sitt första barn under 2002 var i genomsnitt 28,6 år. Medan papporna var 31,0 år gamla när första barnet föddes. Sedan 1975 har medelåldern för modern när första barnet föds ökat med omkring 4 år.

Flest barn föddes under månaderna mars till och med maj och minst antal under vintermånaderna november och december. Andelen födda under vårmånaderna har sedan 1950-talet minskat och andelen födda under juli till oktober har ökat. Det betyder att födelserna numera fördelas jämnare över året.

Definitioner och begrepp

Födda

Nyfött barn folkbokförs i den församling, i vilken modern vid nedkomsten var folkbokförd. Om hon var upptagen i obefintlig-registret eller vid nedkomsten inte bokförd någonstans folkbokförs barnet i den församling där nedkomsten skedde.

Med levande fött barn avses nyfödd som efter födelsen andats eller visat andra tecken på liv såsom hjärtslag, pulsationer i navelsträngen eller tydliga, spontana rörelser av skelettmuskulaturen. Med dödfött barn avses nyfödd som avlidit efter utgången av tjuugoåttonde havandeskapsveckan (eller, vid ovisshet om tiden, är minst 35 cm lång).

Under 1973 ändrades aviseringarna till SCB av nyfödda. Tidigare angavs barnets ordningsnummer endast för barn födda i bestående äktenskap ingångna 1950 eller senare. Ordningsnumret avsåg makarnas samtliga gemensamma barn såväl levande födda som dödfödda. Från mitten av 1973 innehåller födelseaviseringarna i stället det antal barn som modern oavsett civilstånd, tidigare fött, dels levande, dels dödfödda. Detta har av SCB räknats upp till att avse det nyfödda barnets ordningsnummer.

Den 1 juli 1979 ändrades medborgarskapslagstiftningen. Ändringen avser barn, vars far har utländskt medborgarskap och mor svenskt medborgarskap. Före den 1 juli 1979 blev dessa barn vid födseln utländska medborgare men blir nu svenska medborgare.

Bestämmelsen att barn till svensk mor alltid blir svensk medborgare medför att barn vid födseln i större utsträckning än tidigare förvärvar dubbelt medborgarskap. Inom den svenska folkbokföringen registreras dock enbart det svenska medborgarskapet.

Begreppet född inom respektive utom äktenskapet har med utgången av 1976 utgått ur all lagstiftning. Redovisningen av födda görs från och med 1977 efter moderns civilstånd i samma utsträckning som tidigare för födda inom respektive utom äktenskapet.

Barn till moder som inte är folkbokförd

Under senare år har många barn fötts av flyktingar som inte är folkbokförda i Sverige. Dessa barn räknades t.o.m. 1997 som födda i Sverige och ingick i befolkningsstatistiken, vilket inte mödrarna gjorde. Detta förhållande ledde till att för höga fruktsamhetstal redovisats för kvinnor från några länder, främst från f.d. Jugoslavien. Från 1998 ingår bara födda barn i befolkningsstatistiken om modern eller fadern är folkbokförd. 2002 föddes det 25 barn där fadern men inte modern var folkbokförd.

Nedanstående tablå visar antalet barn som fötts av icke folkbokförd moder åren 1990 - 1997:

År	Födda	År	Födda
1990	1 151	1994	1 126
1991	1 207	1995	774
1992	2 311	1996	633
1993	3 091	1997	524

Diagram 3

Antal födda 1940 - 2002

Number of births 1940 - 2002

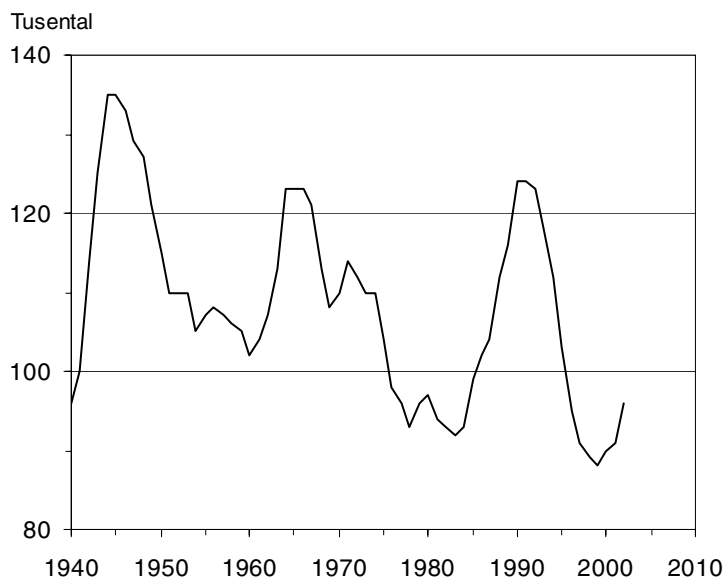
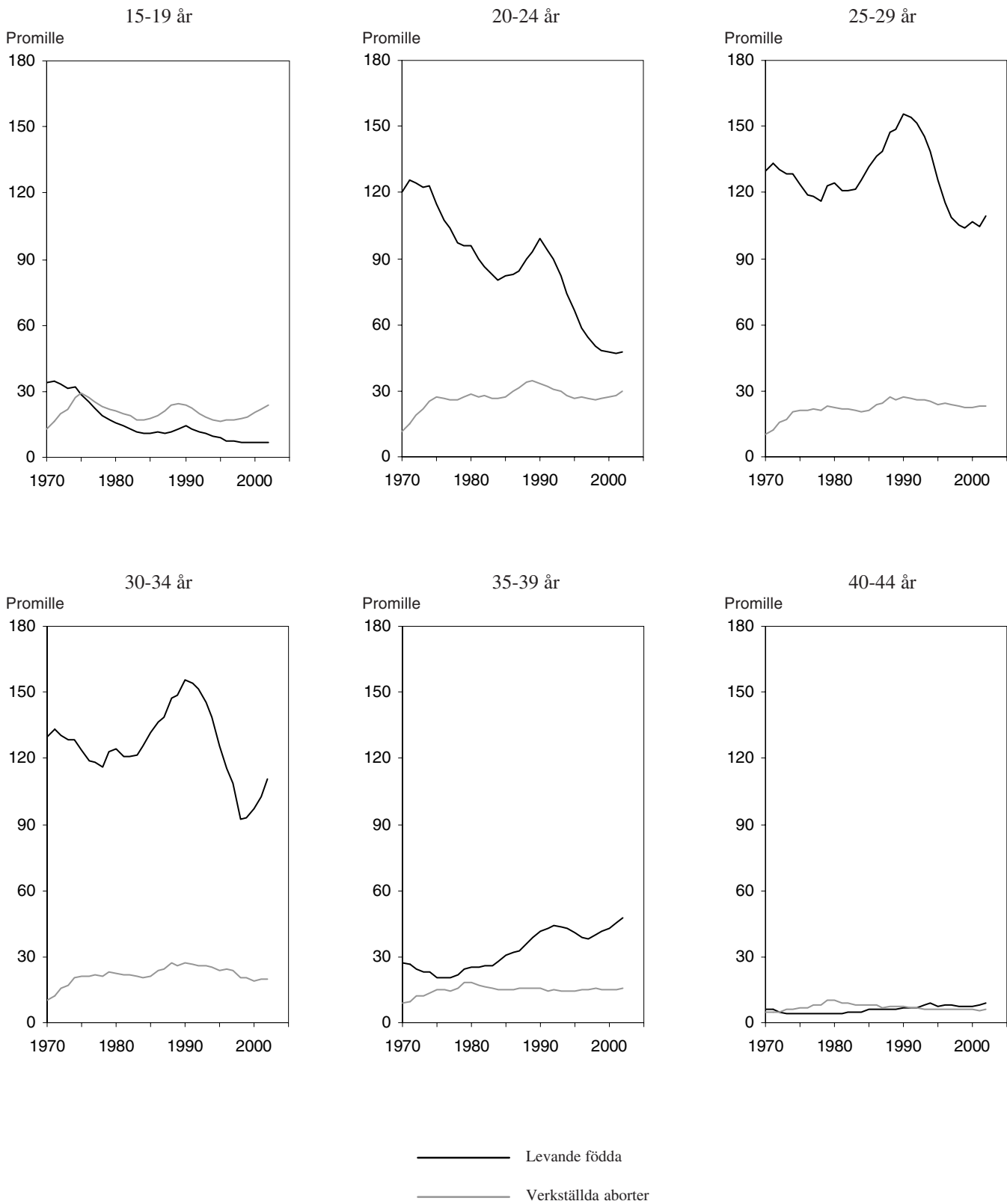

Diagram 4**Åldersdifferentierade fruktsamhetstal och åldersdifferentierade abortfrekvenser 1970 - 2002**

Age-specific fertility rates and age-specific abortion rates 1970 - 2002



Tabell 3.1

Levande födda och dödfödda efter kön och moderns ålder länsvis m.m. 2002

Live and still births by sex and age of mother by county etc. 2002

Län Storstadsområde Riksområde	Levande födda											Dödfödda		
	Totalt	därav		Moderns ålder								Tot	därav	
		Män	Kvinnor	-17	18-19	20-24	25-29	30-34	35-39	40-44	45-		M	Kv
Län														
01 Stockholms län	24 084	12 342	11 742	55	206	2 208	6 481	9 443	4 848	814	29	97	51	46
03 Uppsala län	3 322	1 704	1 618	8	37	376	1 084	1 141	574	99	3	7	6	1
04 Södermanlands län	2 597	1 345	1 252	12	51	459	865	762	376	72	-	9	3	6
05 Östergötlands län	4 204	2 178	2 026	18	71	650	1 465	1 367	537	91	5	12	6	6
06 Jönköpings län	3 513	1 806	1 707	13	49	490	1 337	1 131	432	59	2	14	8	6
07 Kronobergs län	1 782	934	848	5	18	262	639	599	224	31	4	10	3	7
08 Kalmar län	2 100	1 102	998	11	32	290	777	679	257	52	2	8	5	3
09 Gotlands län	547	292	255	2	10	82	167	186	83	17	-	4	1	3
10 Blekinge län	1 494	757	737	4	27	184	566	508	177	28	-	5	2	3
12 Skåne län	12 091	6 221	5 870	59	199	1 572	3 896	4 200	1 840	316	9	44	23	21
13 Hallands län	3 006	1 565	1 441	13	32	344	1 039	1 048	453	74	3	5	2	3
14 Västra Götalands län	16 109	8 147	7 962	69	221	2 097	5 289	5 590	2 416	408	19	57	31	26
17 Värmlands län	2 403	1 232	1 171	13	46	362	812	758	348	62	2	9	4	5
18 Örebro län	2 710	1 386	1 324	15	65	403	945	869	362	47	4	7	4	3
19 Västmanlands län	2 511	1 277	1 234	9	62	407	863	786	336	46	2	10	3	7
20 Dalarnas län	2 500	1 318	1 182	20	40	373	808	806	369	80	4	13	9	4
21 Gävleborgs län	2 505	1 281	1 224	17	46	382	921	756	324	57	2	7	6	1
22 Västernorrlands län	2 350	1 236	1 114	15	29	317	817	811	315	43	3	4	2	2
23 Jämtlands län	1 190	593	597	4	10	147	359	428	204	37	1	2	2	-
24 Västerbottens län	2 488	1 263	1 225	13	36	341	914	802	329	48	5	12	6	6
25 Norrbottens län	2 309	1 208	1 101	12	22	335	774	753	347	64	2	16	5	11
Hela riket	95 815	49 187	46 628	387	1 309	12 081	30 818	33 423	15 151	2 545	101	352	182	170
Storstadsområden														
Stor-Stockholm	22 170	11 385	10 785	44	168	1 921	5 822	8 847	4 568	771	29	89	48	41
Stor-Göteborg	9 624	4 903	4 721	23	101	1 040	2 995	3 571	1 626	252	16	30	14	16
Stor-Malmö	6 160	3 198	2 962	27	94	726	1 887	2 223	1 020	179	4	18	8	10
Riksområden														
Stockholm	24 084	12 342	11 742	55	206	2 208	6 481	9 443	4 848	814	29	97	51	46
Östra mellansverige	15 344	7 890	7 454	62	286	2 295	5 222	4 925	2 185	355	14	45	22	23
Småland med öarna	7 942	4 134	3 808	31	109	1 124	2 920	2 595	996	159	8	36	17	19
Sydsverige	13 585	6 978	6 607	63	226	1 756	4 462	4 708	2 017	344	9	49	25	24
Västsverige	19 115	9 712	9 403	82	253	2 441	6 328	6 638	2 869	482	22	62	33	29
Norra mellansverige	7 408	3 831	3 577	50	132	1 117	2 541	2 320	1 041	199	8	29	19	10
Mellersta norrland	3 540	1 829	1 711	19	39	464	1 176	1 239	519	80	4	6	4	2
Övre Norrland	4 797	2 471	2 326	25	58	676	1 688	1 555	676	112	7	28	11	17

Tabell 3.2

Andel (procent) barn födda av ej gift moder länsvis m.m. 1993 - 2002

Relative number (per cent) of children born by not married mothers by county etc. 1993 - 2002

Län	1993	1994	1995	1996	1997	1998	1999	2000	2001	2002
Storstadsområden										
Riksområden										
Län										
Stockholms län	47,7	48,2	48,4	48,5	48,6	47,6	48,7	48,5	48,6	49,3
Uppsala län	47,7	48,5	51,2	50,6	51,3	51,1	54,0	51,7	52,8	52,8
Södermanlands län	55,2	54,6	57,3	58,5	58,8	60,8	60,4	60,0	61,7	60,0
Östergötlands län	51,9	52,6	54,6	54,5	55,8	56,3	56,5	57,4	57,4	57,2
Jönköpings län	43,3	46,4	47,2	48,4	49,2	50,0	52,0	51,6	51,4	50,6
Kronobergs län	49,1	49,9	53,4	52,4	54,3	60,1	54,8	58,7	58,1	61,4
Kalmar län	54,5	56,4	55,9	59,3	57,6	59,6	59,9	61,7	60,8	61,7
Gotlands län	60,8	58,6	60,6	64,9	65,9	62,2	61,9	69,2	68,9	68,6
Blekinge län	52,4	54,8	58,6	59,0	57,1	57,9	59,4	58,8	58,7	60,8
Kristianstads län	48,5	50,8	52,5	55,6
Malmöhus län	43,5	45,4	46,5	46,2
Skåne län	48,7	49,9	50,9	50,4	50,3	51,0
Hallands län	47,1	50,4	50,6	53,2	54,4	53,5	55,6	56,3	58,4	57,3
Göteborgs och Bohus län	46,6	47,0	47,4	48,8	48,7
Älvsborgs län	49,4	50,5	53,3	54,2	54,5
Skaraborgs län	52,7	55,9	55,1	58,3	58,9
Västra Götalands län	53,4	53,7	53,9	54,2	55,2
Värmlands län	56,6	59,2	62,8	64,0	65,6	65,9	66,2	66,4	65,3	67,8
Örebro län	52,7	54,0	54,0	58,2	58,4	59,5	58,5	59,1	59,2	60,0
Västmanlands län	54,0	54,9	58,4	58,1	58,8	59,3	60,3	58,9	59,7	58,2
Dalarnas län	58,5	59,7	61,1	63,2	62,9	66,6	66,1	66,7	67,7	66,8
Gävleborgs län	62,1	63,0	64,3	67,3	66,1	67,5	67,6	68,8	69,8	70,8
Västernorrlands län	58,1	59,2	62,8	63,9	64,9	65,7	66,9	65,9	66,2	68,6
Jämtlands län	63,9	64,2	67,1	70,6	69,0	70,7	71,9	71,0	72,3	68,7
Västerbottens län	54,5	56,7	60,0	59,6	61,7	63,8	63,4	64,1	65,0	68,5
Norrbottnens län	55,9	58,8	62,2	63,2	63,8	64,2	65,4	67,0	66,7	68,6
Samtliga län	50,4	51,6	53,0	53,9	54,1	54,7	55,3	55,3	55,5	55,5
Storstadsområden										
Stor-Stockholm	47,3	47,5	47,7	47,7	46,3	47,0	48,0	47,9	47,9	48,6
Stor-Göteborg	45,1	45,9	46,0	47,0	46,0	48,3	49,1	49,0	49,8	50,7
Stor-Malmö	41,2	43,5	43,5	43,4	43,7	45,1	46,4	44,4	45,4	45,6
Riksområden										
Stockholm	47,7	48,2	48,4	48,5	48,6	47,6	48,7	48,5	48,6	49,3
Östra mellansverige	52,1	52,7	54,9	55,6	56,3	57,0	57,6	57,2	57,8	57,4
Småland med öarna	49,1	51,0	52,1	53,6	53,9	55,6	55,5	57,1	56,5	57,2
Sydsverige	45,7	47,7	49,2	49,7	49,6	50,8	51,8	51,4	51,2	52,1
Västsverige	48,4	49,7	50,5	52,2	52,4	53,4	54,0	54,3	54,8	55,5
Norra mellansverige	59,0	60,7	62,7	64,8	64,9	66,7	66,6	67,3	67,6	68,5
Mellersta Norrland	60,2	60,9	64,3	66,2	66,4	67,4	68,6	67,7	68,3	68,6
Övre Norrland	55,2	57,8	61,0	61,4	62,7	64,0	64,4	65,6	65,8	68,5

Tabell 3.3

Levande födda och dödfödda efter börd, kön och moderns ålder 2002

Single, multiple, live and still births by sex and age of mother 2002

Moderns ålder	Ensamfödda				Tvillingar				Minst trillingar				Samtliga födda	
	Lev. födda		Dödfödda		Lev. födda		Dödfödda		Lev. födda		Dödfödda		Lev. födda	Död- födda
	M	Kv	M	Kv	M	Kv	M	Kv	M	Kv	M	Kv		
13	1	-	-	-	-	-	-	-	-	-	-	-	1	-
14	-	4	-	1	-	-	-	-	-	-	-	-	4	1
15	8	12	-	-	-	-	-	-	-	-	-	-	20	-
16	57	47	-	-	-	-	-	-	-	-	-	-	104	-
17	128	124	-	-	3	3	-	-	-	-	-	-	258	-
18	237	236	3	1	3	1	-	-	-	-	-	-	477	4
19	420	400	-	2	9	3	-	-	-	-	-	-	832	2
20	677	628	1	1	18	7	-	1	-	-	-	-	1 330	3
21	942	923	1	5	13	9	-	-	-	3	-	-	1 890	6
22	1 215	1 136	7	9	23	27	-	-	-	-	-	-	2 401	16
23	1 512	1 392	5	6	31	33	-	-	-	-	-	-	2 968	11
24	1 763	1 665	5	5	38	26	-	-	-	-	-	-	3 492	10
25	2 276	2 031	7	5	63	55	-	-	1	-	2	-	4 426	14
26	2 607	2 489	7	4	68	70	-	-	1	8	-	-	5 243	11
27	3 277	3 034	14	4	86	79	1	-	-	-	-	-	6 476	19
28	3 572	3 304	12	12	94	82	-	-	-	-	-	-	7 052	24
29	3 837	3 586	11	7	104	94	-	-	-	-	-	-	7 621	18
30	3 943	3 758	6	13	115	139	-	-	2	1	-	-	7 958	19
31	3 697	3 607	13	12	128	145	-	1	3	1	-	2	7 581	28
32	3 263	3 054	5	10	94	120	-	-	5	1	-	-	6 537	15
33	2 886	2 768	11	8	104	115	1	-	4	4	-	4	5 881	24
34	2 704	2 554	16	12	89	105	-	-	8	6	2	2	5 466	32
35	2 281	2 130	8	5	95	95	-	-	2	3	2	2	4 606	17
36	1 843	1 765	10	10	97	101	-	-	6	1	-	2	3 813	22
37	1 427	1 385	3	6	70	70	-	-	-	-	-	-	2 952	9
38	1 073	1 053	9	7	36	40	-	-	-	1	2	-	2 203	18
39	765	751	2	1	30	30	-	-	1	-	2	-	1 577	5
40	511	475	6	2	32	28	-	-	1	3	-	2	1 050	10
41	350	339	2	2	10	12	-	-	1	-	2	-	712	6
42	192	218	2	1	2	5	-	1	-	-	-	-	417	4
43	112	117	2	1	3	3	-	-	-	-	-	-	235	3
44	56	69	-	1	2	4	-	-	-	-	-	-	131	1
45	35	22	-	-	-	-	-	-	-	-	-	-	57	-
46	16	7	-	-	-	-	-	-	-	-	-	-	23	-
47	4	4	-	-	-	-	-	-	-	-	-	-	8	-
48	3	3	-	-	-	-	-	-	-	-	-	-	6	-
49	1	1	-	-	-	-	-	-	-	-	-	-	2	-
50	-	2	-	-	-	-	-	-	-	-	-	-	2	-
51	1	1	-	-	-	-	-	-	-	-	-	-	2	-
52	-	-	-	-	-	-	-	-	-	-	-	-	-	-
53	-	1	-	-	-	-	-	-	-	-	-	-	1	-
Summa	47 692	45 095	168	153	1 460	1 501	2	3	35	32	12	14	95 815	352
-19	851	823	3	4	15	7	-	-	-	-	-	-	1 696	7
20-24	6 109	5 744	19	26	123	102	-	1	-	3	-	-	12 081	46
25-29	15 569	14 444	51	32	415	380	1	-	2	8	2	-	30 818	86
30-34	16 493	15 741	51	55	530	624	1	1	22	13	2	8	33 423	118
35-39	7 389	7 084	32	29	328	336	-	-	9	5	6	4	15 151	71
40-44	1 221	1 218	12	7	49	52	-	1	2	3	2	2	2 545	24
45-49	59	37	-	-	-	-	-	-	-	-	-	-	96	-
50-	1	4	-	-	-	-	-	-	-	-	-	-	5	-
Summa	47 692	45 095	168	153	1 460	1 501	2	3	35	32	12	14	95 815	352

Tabell 3.4

Levande födda och dödfödda efter barnets ordningsnummer och moderns födelseår 2002

Live births and still births by birthorder of child and year of birth of mother 2002

Moderns födelseår	Levande födda										Dödfödda						
	Barnets ordningsnummer bland levande födda barn										Barnets ordningsnummer bland både levande och dödfödda barn						
	1	2	3	4	5	6	7	8-	Okänt	Summa	1	2	3	4	5-	Okänt	Summa
1989	1	-	-	-	-	-	-	-	-	1	-	-	-	-	-	-	
1988	1	-	-	-	-	-	-	-	-	1	-	-	-	-	-	-	
1987	10	-	-	-	-	-	-	-	-	10	1	-	-	-	-	1	
1986	48	-	-	-	-	-	-	-	-	48	-	-	-	-	-	-	
1985	190	3	-	-	-	-	-	-	2	195	-	-	-	-	-	-	
1984	315	16	3	-	-	-	-	-	-	334	2	-	-	-	-	2	
1983	581	47	4	-	-	-	-	-	4	636	3	-	-	-	-	3	
1982	945	125	12	-	-	-	-	-	1	1 083	2	-	-	-	-	2	
1981	1 325	217	13	1	-	-	-	-	6	1 562	4	1	-	-	-	5	
1980	1 695	463	49	3	-	-	-	-	1	2 211	11	-	-	-	-	11	
1979	1 858	737	103	8	1	-	-	-	-	2 707	15	-	-	-	-	15	
1978	2 055	926	130	21	2	1	-	-	2	3 137	8	-	-	-	-	8	
1977	2 414	1 267	217	44	6	-	-	-	8	3 956	9	2	-	-	-	11	
1976	2 812	1 551	316	72	11	5	1	-	4	4 772	7	2	1	-	-	10	
1975	3 169	2 109	494	109	16	4	-	1	3	5 905	13	4	-	1	-	18	
1974	3 702	2 439	595	146	29	11	-	-	5	6 927	17	1	3	-	-	21	
1973	3 660	2 748	712	142	44	13	2	1	2	7 324	19	2	1	-	-	22	
1972	3 653	3 014	911	239	46	21	4	4	3	7 895	17	1	1	-	-	19	
1971	3 342	3 143	1 027	239	65	19	4	3	-	7 842	20	3	2	-	-	25	
1970	2 676	2 834	1 125	264	88	32	6	2	4	7 031	11	5	2	1	1	20	
1969	2 107	2 520	1 065	302	98	41	14	4	2	6 153	12	3	3	-	-	18	
1968	1 708	2 364	1 120	329	113	41	15	11	1	5 702	18	4	4	3	2	31	
1967	1 357	2 002	1 184	306	103	41	18	10	-	5 021	6	6	8	3	1	24	
1966	1 084	1 591	1 037	323	113	42	8	16	-	4 214	8	2	4	2	4	20	
1965	785	1 288	808	291	122	39	22	12	1	3 368	6	9	2	-	-	17	
1964	566	950	666	240	89	36	21	16	-	2 584	6	4	-	-	-	10	
1963	425	610	466	206	96	25	15	20	-	1 863	6	4	1	1	-	12	
1962	283	401	314	159	62	27	21	11	-	1 278	-	2	2	1	4	9	
1961	203	245	211	102	50	23	8	13	-	855	3	-	2	-	-	5	
1960	117	162	138	72	33	17	11	9	-	559	2	-	-	2	3	7	
1959	54	87	61	52	12	8	6	14	-	294	1	-	1	-	2	4	
1958	39	45	42	30	17	9	4	4	-	190	1	-	-	-	1	2	
1957	15	22	25	17	3	5	3	4	-	94	-	-	-	-	-	-	
1956	4	7	9	5	5	-	-	2	-	32	-	-	-	-	-	-	
1955	4	3	4	3	2	-	-	-	-	16	-	-	-	-	-	-	
1954	-	1	-	-	3	1	-	2	-	7	-	-	-	-	-	-	
1953	-	-	-	2	-	-	-	-	-	2	-	-	-	-	-	-	
1952	2	-	-	-	1	-	-	-	-	3	-	-	-	-	-	-	
1951	-	-	-	-	1	-	-	-	-	1	-	-	-	-	-	-	
1950	-	-	-	-	-	-	-	1	-	1	-	-	-	-	-	-	
1949	-	-	-	-	-	-	-	-	-	-	-	-	-	-	-	-	
1948	-	-	1	-	-	-	-	-	-	1	-	-	-	-	-	-	
Summa	43 205	33 937	12 862	3 727	1 231	461	183	160	49	95 815	228	55	37	14	18	352	
-1949	-	-	1	-	-	-	-	-	-	1	-	-	-	-	-	-	
1950-1954	2	1	-	2	5	1	-	3	-	14	-	-	-	-	-	-	
1955-1959	116	164	141	107	39	22	13	24	-	626	2	-	1	-	3	6	
1960-1964	1 594	2 368	1 795	779	330	128	76	69	-	7 139	17	10	5	4	7	43	
1965-1969	7 041	9 765	5 214	1 551	549	204	77	53	4	24 458	50	24	21	8	7	110	
1970-1974	17 033	14 178	4 370	1 030	272	96	16	10	14	37 019	84	12	9	1	1	107	
1975-1979	12 308	6 590	1 260	254	36	10	1	1	17	20 477	52	8	1	1	-	62	
1980-	5 111	871	81	4	-	-	-	-	14	6 081	23	1	-	-	-	24	
Summa	43 205	33 937	12 862	3 727	1 231	461	183	160	49	95 815	228	55	37	14	18	352	

Tabell 3.5**Levande födda och dödfödda efter barnets ordningsnummer 1993 - 2002**

Live births and still births by birthorder of child 1993 - 2002

År	Levande födda barn							Dödfödda barn					
	Procentuell fördelning							Procentuell fördelning					
	1	2	3	4	5	6-	Summa	1	2	3	4-5	6-	Summa
1993	40,9	35,0	16,1	5,3	1,7	0,9	100,0	46,3	30,2	15,2	7,8	0,5	100,0
1994	39,5	36,5	16,0	5,3	1,8	0,9	100,0	44,3	30,2	16,1	8,6	0,9	100,0
1995	39,9	36,6	15,9	5,1	1,6	0,9	100,0	50,0	27,1	15,4	6,6	0,9	100,0
1996	40,8	36,6	15,2	4,8	1,6	1,0	100,0	43,9	30,9	16,4	7,0	1,8	100,0
1997	41,0	36,8	14,8	4,8	1,5	0,9	100,0	47,5	30,6	11,5	9,2	1,3	100,0
1998	41,1	37,3	14,8	4,4	1,4	1,0	100,0	40,7	29,9	19,1	8,3	1,9	100,0
1999	42,0	36,6	14,8	4,4	1,4	0,9	100,0	43,1	32,7	15,6	7,4	1,2	100,0
2000	43,6	35,1	14,5	4,3	1,5	0,9	100,0	48,4	25,8	14,4	8,8	2,5	100,0
2001	44,2	35,3	14,0	4,2	1,3	0,9	100,0	60,7	16,9	13,2	8,3	0,9	100,0
2002	45,1	35,4	13,4	3,9	1,3	0,8	100,0	64,8	15,6	10,5	5,4	3,7	100,0

Tabell 3.6**Levande födda och dödfödda efter föräldrarnas ålder 2002**

Live births and still births by age of parents 2002

Faderns ålder	Moderns ålder							Summa
	-19	20-24	25-29	30-34	35-39	40-44	45-	
Levande födda								
-19	335	111	15	1	-	2	-	464
20-24	760	3 555	1 085	200	52	4	-	5 656
25-29	347	5 223	12 669	3 541	649	58	1	22 488
30-34	125	2 058	11 982	16 040	2 976	233	12	33 426
35-39	46	695	3 630	10 013	6 709	619	11	21 723
40-44	13	172	887	2 453	3 245	867	16	7 653
45-49	5	58	260	673	995	478	33	2 502
50-54	-	20	71	229	293	184	15	812
55-59	-	6	27	81	86	54	4	258
60-64	2	-	9	18	20	15	3	67
65-	-	-	2	2	1	2	1	8
Ålder okänd	63	183	181	173	124	29	5	758
Summa	1 696	12 081	30 818	33 424	15 150	2 545	101	95 815
Dödfödda								
-19	-	-	-	-	-	-	-	-
20-24	2	7	-	-	-	-	-	9
25-29	-	3	10	4	2	1	-	20
30-34	-	7	15	24	5	2	-	53
35-39	-	3	8	23	13	3	-	50
40-44	-	2	3	9	15	6	-	35
45-49	-	-	-	2	4	-	-	6
50-54	-	-	-	-	-	2	-	2
55-59	-	-	-	-	-	-	-	-
60-64	-	-	-	-	-	-	-	-
65-	-	-	-	-	-	-	-	-
Ålder okänd	5	24	50	56	32	10	-	177
Summa	7	46	86	118	71	24	-	352

Tabell 3.7

Barnets ordningsnummer bland både levande och dödfödda barn efter moderns ålder 2002

Birthorder of child among both live births and still births by age of mother 2002

Moderns ålder	Barnets ordningsnummer bland både levande och dödfödda barn																
	Levande födda										Dödfödda						
	1	2	3	4	5	6	7	8-	Okänt	Summa	1	2	3	4	5-	Okänt	Summa
13	1	-	-	-	-	-	-	-	-	1	-	-	-	-	-	-	-
14	4	-	-	-	-	-	-	-	-	4	1	-	-	-	-	-	1
15	20	-	-	-	-	-	-	-	-	20	-	-	-	-	-	-	-
16	103	1	-	-	-	-	-	-	-	104	-	-	-	-	-	-	-
17	250	6	-	-	-	-	-	-	2	258	-	-	-	-	-	-	-
18	439	33	4	-	-	-	-	-	1	477	4	-	-	-	-	-	4
19	759	64	6	-	-	-	-	-	3	832	2	-	-	-	-	-	2
20	1 143	171	15	-	-	-	-	-	1	1 330	2	1	-	-	-	-	3
21	1 514	349	20	1	-	-	-	-	6	1 890	6	-	-	-	-	-	6
22	1 735	575	83	7	-	-	-	-	1	2 401	16	-	-	-	-	-	16
23	1 984	863	105	13	1	1	-	-	1	2 968	11	-	-	-	-	-	11
24	2 219	1 046	182	35	5	-	-	-	5	3 492	9	1	-	-	-	-	10
25	2 651	1 442	269	51	6	2	-	-	5	4 426	10	3	1	-	-	-	14
26	2 938	1 819	371	88	17	3	1	-	6	5 243	8	3	-	-	-	-	11
27	3 455	2 285	561	143	23	7	-	1	1	6 476	16	1	1	1	-	-	19
28	3 676	2 537	656	128	34	14	1	2	4	7 052	18	3	3	-	-	-	24
29	3 617	2 924	821	188	50	13	3	3	2	7 621	17	1	-	-	-	-	18
30	3 584	3 082	958	247	58	22	2	2	3	7 958	16	2	1	-	-	-	19
31	3 069	3 060	1 094	251	72	21	7	4	3	7 581	17	5	4	1	1	-	28
32	2 320	2 659	1 109	293	95	45	11	2	3	6 537	12	2	1	-	-	-	15
33	1 889	2 421	1 089	314	107	40	15	6	-	5 881	15	5	3	1	-	-	24
34	1 605	2 209	1 141	317	116	46	20	11	1	5 466	12	6	8	4	2	-	32
35	1 183	1 799	1 138	328	97	36	10	15	-	4 606	6	3	6	1	1	-	17
36	956	1 404	935	320	124	46	15	13	-	3 813	7	6	3	2	4	-	22
37	665	1 124	741	261	103	27	18	12	1	2 952	5	4	-	-	-	-	9
38	494	789	518	228	88	43	23	20	-	2 203	10	7	1	-	-	-	18
39	344	487	410	185	92	25	16	18	-	1 577	1	1	-	2	1	-	5
40	259	302	262	130	51	18	16	12	-	1 050	2	1	4	-	3	-	10
41	149	207	164	88	49	31	11	13	-	712	3	-	-	1	2	-	6
42	89	121	102	62	19	5	8	11	-	417	-	-	1	1	2	-	4
43	38	71	48	41	15	10	3	9	-	235	1	-	-	-	2	-	3
44	25	31	31	15	13	8	5	3	-	131	1	-	-	-	-	-	1
45	6	12	15	14	2	4	1	3	-	57	-	-	-	-	-	-	-
46	6	3	5	3	3	1	-	2	-	23	-	-	-	-	-	-	-
47	1	2	2	1	2	-	-	-	-	8	-	-	-	-	-	-	-
48	-	-	-	1	2	1	-	2	-	6	-	-	-	-	-	-	-
49	1	-	-	1	-	-	-	-	-	2	-	-	-	-	-	-	-
50	1	-	-	-	1	-	-	-	-	2	-	-	-	-	-	-	-
51	-	-	-	-	1	-	-	1	-	2	-	-	-	-	-	-	-
52	-	-	-	-	-	-	-	-	-	-	-	-	-	-	-	-	-
53	-	-	1	-	-	-	-	-	-	1	-	-	-	-	-	-	-
Summa	43 192	33 898	12 856	3 754	1 246	469	186	165	49	95 815	228	55	37	14	18	-	352
Femårsklasser																	
-19	1 576	104	10	-	-	-	-	-	6	1 696	7	-	-	-	-	-	7
20-24	8 595	3 004	405	56	6	1	-	-	14	12 081	44	2	-	-	-	-	46
25-29	16 337	11 007	2 678	598	130	39	5	6	18	30 818	69	11	5	1	-	-	86
30-34	12 467	13 431	5 391	1 422	448	174	55	25	10	33 423	72	20	17	6	3	-	118
35-39	3 642	5 603	3 742	1 322	504	177	82	78	1	15 151	29	21	10	5	6	-	71
40-44	560	732	607	336	147	72	43	48	-	2 545	7	1	5	2	9	-	24
45-	15	17	23	20	11	6	1	8	-	101	-	-	-	-	-	-	-
Summa	43 192	33 898	12 856	3 754	1 246	469	186	165	49	95 815	228	55	37	14	18	-	352

Tabell 3.8

Levande födda och dödfödda efter barnets ordningsnummer, tidigare antal av modern levande födda respektive dödfödda samt moderns ålder 2002

Live births and still births by birthorder of child, number of earlier live births, still births and age of mother 2002

Moderns ålder	Levande födda											Dödfödda						
	Antal tidigare dödfödda barn	Barnets ordningsnummer bland levande födda barn										Antal tidigare levande födda barn	Barnets ordningsnummer bland dödfödda barn					
		1	2	3	4	5	6	7	8- Okänt	Summa	1		2	3- Okänt	Summa			
-19	0	1 576	104	10	-	-	-	-	-	-	6	1 696	0	7	-	-	-	7
	1	-	-	-	-	-	-	-	-	-	-	-	1	-	-	-	-	-
	2-	-	-	-	-	-	-	-	-	-	-	-	2-	-	-	-	-	-
	Summa	1 576	104	10	-	-	-	-	-	-	6	1 696	Summa	7	-	-	-	7
20-24	0	8 595	3 005	404	55	6	1	-	-	14	12 080	0	44	1	-	-	-	45
	1	1	-	-	-	-	-	-	-	-	1	1	1	-	-	-	-	1
	2-	-	-	-	-	-	-	-	-	-	-	-	2-	-	-	-	-	-
	Summa	8 596	3 005	404	55	6	1	-	-	14	12 081	Summa	45	1	-	-	-	46
25-29	0	16 337	11 014	2 674	596	127	40	5	5	18	30 816	0	69	-	-	-	-	69
	1	1	-	-	-	-	-	-	-	-	1	1	11	2	-	-	-	13
	2-	1	-	-	-	-	-	-	-	-	1	2-	3	1	-	-	-	4
	Summa	16 339	11 014	2 674	596	127	40	5	5	18	30 818	Summa	83	3	-	-	-	86
30-34	0	12 468	13 447	5 390	1 408	439	172	54	25	10	33 413	0	72	1	-	-	-	73
	1	4	1	-	-	-	-	-	-	-	5	1	19	3	-	-	-	22
	2-	3	1	1	-	-	-	-	-	-	5	2-	21	2	-	-	-	23
	Summa	12 475	13 449	5 391	1 408	439	172	54	25	10	33 423	Summa	112	6	-	-	-	118
35-39	0	3 642	5 614	3 744	1 314	502	171	81	76	1	15 145	0	29	-	-	-	-	29
	1	-	-	1	-	-	-	-	-	-	1	1	21	3	-	-	-	24
	2-	2	1	1	-	1	-	-	-	-	5	2-	12	5	1	-	-	18
	Summa	3 644	5 615	3 746	1 314	503	171	81	76	1	15 151	Summa	62	8	1	-	-	71
40-44	0	560	733	613	334	142	73	41	46	-	2 542	0	7	-	-	-	-	7
	1	-	-	1	-	-	-	-	-	-	1	1	1	-	-	-	-	1
	2-	-	-	-	-	1	-	1	-	-	2	2-	14	2	-	-	-	16
	Summa	560	733	614	334	143	73	42	46	-	2 545	Summa	22	2	-	-	-	24
45-	0	15	17	23	20	13	4	1	8	-	101	0	-	-	-	-	-	-
	1	-	-	-	-	-	-	-	-	-	-	1	-	-	-	-	-	-
	2-	-	-	-	-	-	-	-	-	-	-	2-	-	-	-	-	-	-
	Summa	15	17	23	20	13	4	1	8	-	101	Summa	-	-	-	-	-	-
Totalt	0	43 193	33 934	12 858	3 727	1 229	461	182	160	49	95 793	0	228	2	-	-	-	230
	1	6	1	2	-	-	-	-	-	-	9	1	53	8	-	-	-	61
	2-	6	2	2	-	2	-	1	-	-	13	2-	50	10	1	-	-	61
	Summa	43 205	33 937	12 862	3 727	1 231	461	183	160	49	95 815	Summa	331	20	1	-	-	352

Tabell 3.9

Åldersdifferentierade fruktsamhetstal efter moderns födelseplats och folkbokföringslän 2002

Age-specific fertility rates by place of birth and county of registration 2002

Moderns folkbokföringslän Födelseort	Moderns ålder							Summerad fruktsamhet
	15-19	20-24	25-29	30-34	35-39	40-44	45-49	
Stockholms län	5,5	41,1	88,6	123,1	63,3	12,8	0,5	1 674,4
födda i länet	3,6	33,9	91,8	118,8	57,2	11,6	0,4	1 586,5
födda i övriga län	8,3	25,3	73,7	138,9	74,9	14,1	0,5	1 678,6
födda i utlandet	14,6	81,9	103,2	111,6	61,0	13,5	0,7	1 932,8
Uppsala län	5,1	33,4	98,2	109,8	52,9	10,2	0,3	1 549,8
födda i länet	3,2	39,2	109,2	101,6	40,7	7,6	0,0	1 507,7
födda i övriga län	11,0	21,8	87,7	125,3	63,0	11,4	0,4	1 602,6
födda i utlandet	7,4	57,9	101,4	88,6	51,0	11,8	0,6	1 593,3
Södermanlands län	8,2	72,2	129,9	97,3	42,6	8,9	0,0	1 795,0
födda i länet	6,7	64,7	132,6	88,6	34,7	7,6	0,0	1 674,6
födda i övriga län	10,7	61,3	118,9	111,1	51,2	9,4	0,0	1 813,6
födda i utlandet	13,7	136,8	142,5	100,8	51,0	11,3	0,0	2 280,6
Östergötlands län	7,6	50,9	116,4	105,1	38,1	7,1	0,4	1 628,5
födda i länet	6,1	54,7	122,2	97,5	30,8	5,7	0,4	1 586,6
födda i övriga län	7,9	24,1	100,9	124,5	49,6	9,4	0,5	1 584,3
födda i utlandet	19,4	112,3	122,8	102,7	48,0	9,0	0,0	2 071,1
Jönköpings län	6,0	56,0	146,8	108,2	39,5	5,8	0,2	1 812,9
födda i länet	5,2	50,0	151,8	103,9	35,3	5,0	0,0	1 755,8
födda i övriga län	4,9	43,7	133,9	116,4	49,6	5,9	0,0	1 772,2
födda i utlandet	12,8	106,3	148,5	112,6	39,4	8,5	1,5	2 147,8
Kronobergs län	4,3	49,1	130,2	111,8	39,3	5,9	0,7	1 706,4
födda i länet	3,2	55,0	136,5	105,5	35,1	1,9	0,0	1 685,8
födda i övriga län	9,3	27,5	115,6	133,5	41,3	10,1	0,0	1 686,5
födda i utlandet	5,5	85,3	136,2	93,1	51,0	10,0	5,4	1 932,5
Kalmar län	6,1	49,7	134,8	101,0	33,9	7,2	0,3	1 665,0
födda i länet	4,7	50,3	137,9	97,1	30,4	5,5	0,2	1 630,3
födda i övriga län	10,7	40,1	119,5	109,8	38,1	9,5	0,0	1 638,4
födda i utlandet	11,2	78,5	159,3	103,2	44,4	10,5	1,5	2 042,3
Gotlands län	6,4	53,8	119,3	113,8	41,5	8,8	0,0	1 717,8
födda i länet	6,1	62,4	126,0	113,7	34,9	4,2	0,0	1 736,2
födda i övriga län	10,1	32,1	118,3	116,0	45,3	15,9	0,0	1 688,1
födda i utlandet	0,0	62,1	43,2	103,6	100,0	19,5	0,0	1 642,1
Blekinge län	7,2	49,5	137,1	112,1	35,8	6,4	0,0	1 740,1
födda i länet	6,1	48,4	136,7	106,6	30,8	7,3	0,0	1 679,7
födda i övriga län	5,4	35,8	134,6	135,7	43,0	4,0	0,0	1 792,1
födda i utlandet	21,3	97,8	145,6	87,4	47,0	7,6	0,0	2 033,7
Skåne län	7,9	45,8	105,6	109,7	44,9	8,7	0,2	1 614,2
födda i länet	5,4	39,0	106,5	108,0	39,0	6,9	0,1	1 524,6
födda i övriga län	5,9	22,4	85,1	126,1	58,8	10,2	0,1	1 542,7
födda i utlandet	22,7	102,9	124,2	99,6	50,2	12,6	0,7	2 064,8
Hallands län	5,4	48,2	141,8	118,6	46,1	8,0	0,3	1 842,7
födda i länet	2,8	40,0	138,9	120,6	40,3	7,7	0,0	1 751,4
födda i övriga län	7,0	43,9	149,6	123,4	50,2	7,5	0,2	1 909,5
födda i utlandet	22,0	108,6	128,2	92,7	48,6	11,1	1,8	2 065,5

Tabell 3.9 (forts.)

Åldersdifferentierade fruktsamhetstal efter moderns födelseplats och folkbokföringslän 2002

Moderns folkbokföringslän Födelseort	Moderns ålder							Summerad fruktsamhet
	15-19	20-24	25-29	30-34	35-39	40-44	45-49	
Västra Götalands län	6,7	48,0	107,2	108,5	44,4	8,4	0,4	1 618,2
födda i länet	5,7	44,5	111,9	104,7	39,9	6,5	0,3	1 567,5
födda i övriga län	7,2	27,9	83,1	125,9	52,7	12,4	0,7	1 549,8
födda i utlandet	13,6	91,9	121,3	103,3	51,8	11,3	0,5	1 968,0
Värmlands län	7,5	51,7	114,5	94,3	38,5	7,3	0,2	1 570,0
födda i länet	6,9	56,7	118,6	84,4	35,2	5,2	0,2	1 536,1
födda i övriga län	11,3	29,1	96,5	117,2	40,4	8,5	0,0	1 515,2
födda i utlandet	8,2	80,4	129,1	108,1	59,1	18,5	1,2	2 022,9
Örebro län	9,9	51,0	117,1	100,2	39,7	5,6	0,5	1 619,9
födda i länet	6,7	47,9	120,4	92,0	34,6	3,9	0,2	1 528,6
födda i övriga län	11,4	35,6	105,5	116,6	47,1	7,3	1,0	1 622,6
födda i utlandet	30,4	104,9	126,9	106,8	45,6	9,1	0,0	2 119,1
Västmanlands län	9,4	62,5	123,9	97,7	36,7	5,7	0,2	1 681,0
födda i länet	8,4	56,9	125,1	93,0	32,3	4,1	0,0	1 599,8
födda i övriga län	9,2	49,6	122,5	107,9	41,1	5,9	0,7	1 685,3
födda i utlandet	16,7	111,3	121,8	97,6	43,5	9,7	0,0	2 003,0
Dalarnas län	7,1	56,1	121,8	103,3	41,3	9,2	0,4	1 696,1
födda i länet	6,7	55,5	121,9	96,7	37,5	7,4	0,5	1 631,3
födda i övriga län	9,3	50,6	116,4	111,0	51,6	12,0	0,0	1 754,0
födda i utlandet	7,3	82,4	139,8	124,7	34,9	12,4	1,5	2 015,2
Gävleborgs län	7,9	56,8	126,1	92,8	35,7	6,6	0,2	1 630,6
födda i länet	5,9	55,4	131,2	86,7	30,9	5,4	0,3	1 578,9
födda i övriga län	13,3	47,8	111,8	111,1	44,8	8,3	0,0	1 685,4
födda i utlandet	22,8	97,1	130,3	83,2	47,5	10,9	0,0	1 959,0
Västernorrlands län	6,4	54,1	129,9	113,2	40,0	5,7	0,4	1 748,5
födda i länet	6,1	54,9	131,3	108,1	36,8	4,4	0,4	1 709,8
födda i övriga län	6,0	42,0	127,9	128,2	44,6	8,4	0,5	1 787,8
födda i utlandet	11,9	88,1	124,0	108,7	52,1	9,1	0,0	1 969,1
Jämtlands län	3,6	45,5	107,0	117,7	48,4	9,2	0,2	1 658,3
födda i länet	2,9	44,1	113,5	116,7	50,5	7,7	0,4	1 679,0
födda i övriga län	6,5	40,7	97,0	116,5	44,3	10,4	0,0	1 576,9
födda i utlandet	6,5	87,9	105,8	134,3	54,8	16,6	0,0	2 029,1
Västerbottens län	6,2	37,3	115,5	103,9	40,4	6,1	0,6	1 549,9
födda i länet	5,3	46,4	130,8	98,5	35,1	4,5	0,3	1 604,2
födda i övriga län	9,9	18,3	87,6	117,2	50,9	6,8	1,0	1 458,5
födda i utlandet	12,1	53,5	114,0	98,6	50,5	18,5	1,8	1 745,1
Norrbottnens län	4,6	54,2	120,8	101,1	41,7	7,8	0,2	1 651,9
födda i länet	4,4	55,5	122,1	97,4	39,4	7,5	0,2	1 631,7
födda i övriga län	4,3	31,5	122,7	106,1	52,0	7,0	0,0	1 618,2
födda i utlandet	9,7	111,2	105,7	118,7	43,9	10,0	0,9	2 001,0
Samtliga län	6,6	47,7	109,2	110,7	47,3	8,9	0,3	1 653,1
födda i länet	5,1	45,0	114,1	105,2	41,0	7,1	0,2	1 588,8
födda i övriga län	8,4	30,7	94,1	126,1	57,0	10,5	0,4	1 636,2
födda i utlandet	16,0	91,7	117,1	105,3	53,3	12,1	0,7	1 981,3

Tabell 3.10

Levande födda efter föräldrarnas medborgarskap och moderns civilstånd 2002

Live births by citizenship of parents and marital status of mother 2002

Moderns medborgarskapsland	Fadern svensk medborgare	Fadern medborgare i samma land som modern	Övriga	Modern gift	Modern ej gift	Samtliga
Norden	80 567	79 409	5 599	35 350	51 891	87 241
Sverige	78 997	78 997	5 441	34 457	50 609	85 066
Danmark	240	75	31	172	180	352
Finland	839	249	93	460	749	1 209
Island	42	25	3	23	47	70
Norge	449	63	31	238	306	544
EU15 utom Danmark och Finland	538	191	85	535	282	817
Frankrike	55	22	11	58	31	89
Grekland	19	15	2	30	6	36
Italien	39	13	12	39	25	64
Nederländerna	29	37	2	43	25	68
Spanien	51	5	6	45	17	62
Storbritannien och Nordirland	110	27	13	107	43	150
Tyskland	170	65	32	163	106	269
Österrike	27	2	4	19	14	33
EU15 i övrigt	38	5	3	31	15	46
Europa utom EU15 och Norden	1 099	607	228	1 429	517	1 946
Bosnien-Hercegovina	139	135	26	238	62	300
Bulgarien	19	6	1	22	4	26
Jugoslavien	235	278	46	418	146	564
Polen	177	51	39	158	115	273
Rumänien	54	12	2	57	11	68
Schweiz	26	4	3	22	11	33
Ungern	27	12	3	33	9	42
Övriga	422	109	108	481	159	640
Afrika	646	283	115	819	244	1 063
Algeriet	27	4	3	31	3	34
Egypten	16	10	-	25	1	26
Etiopien	54	7	9	52	21	73
Gambia	27	11	3	31	12	43
Marocko	86	15	11	107	5	112
Somalia	222	167	48	302	146	448
Tunisien	55	11	3	65	4	69
Uganda	9	1	3	5	8	13
Afrika i övrigt	150	57	35	201	44	245
Nordamerika	230	22	26	212	73	285
Kanada	37	2	5	34	10	44
USA	132	11	11	126	31	157
Nordamerika i övrigt	61	9	10	52	32	84
Sydamerika	227	78	51	206	157	363
Chile	96	52	24	93	81	174
Peru	37	13	7	44	14	58
Sydamerika i övrigt	94	13	20	69	62	131
Asien	2 049	1 492	239	3 347	456	3 803
Filippinerna	128	1	5	103	31	134
Indien	36	24	4	62	4	66
Irak	366	863	59	1 206	88	1 294
Iran	237	96	20	319	37	356
Kina	86	50	9	122	25	147
Libanon	164	21	19	197	7	204
Pakistan	37	11	5	53	-	53
Syrien	172	72	44	270	19	289
Thailand	289	11	12	162	154	316
Turkiet	218	164	15	365	35	400
Vietnam	76	21	7	88	17	105
Asien i övrigt	240	158	40	400	39	439
Oceanien	28	3	6	25	12	37
Statslösa	82	19	16	109	10	119
Okänt	84	8	49	85	56	141
Samtliga länder	85 550	82 112	6 414	42 117	53 698	95 815

Tabell 3.11

Levande födda efter föräldrarnas födelse land och moderns civilstånd 2002

Live births by parent's country of birth and marital status of mother 2002

Moderns födelse land	Fadern född i Sverige	Fadern född i samma land som modern	Övriga	Modern gift	Modern ej gift	Samtliga
Norden	73 210	72 139	6 541	30 993	49 665	80 658
Sverige	71 790	71 790	6 322	30 075	48 569	78 644
Danmark	201	63	40	165	145	310
Finland	796	210	127	514	637	1 151
Island	40	24	3	25	42	67
Norge	383	52	49	214	272	486
EU15 utom Danmark och Finland	503	180	168	567	290	857
Frankrike	53	19	20	63	30	93
Grekland	33	17	5	42	13	55
Italien	31	10	12	37	17	54
Nederländerna	25	31	3	38	21	59
Spanien	54	7	15	50	27	77
Storbritannien och Nordirland	87	27	18	97	36	133
Tyskland	153	65	76	182	113	295
Österrike	20	1	8	19	10	29
EU15 i övrigt	47	3	11	39	23	62
Europa utom EU15 och Norden	855	1 820	769	2 469	1 001	3 470
Bosnien-Hercegovina	34	576	142	567	187	754
Bulgarien	14	24	6	38	6	44
Jugoslavien	147	851	163	836	334	1 170
Polen	207	141	113	268	202	470
Rumänien	50	83	43	132	45	177
Schweiz	26	4	8	27	11	38
Ungern	40	28	14	59	23	82
Övriga	337	113	280	542	193	735
Afrika	230	1 163	537	1 348	635	1 983
Algeriet	2	34	15	47	4	51
Egypten	1	17	29	44	3	47
Etiopien	49	170	94	174	152	326
Gambia	13	56	8	55	25	80
Marocko	23	94	66	165	18	183
Somalia	6	506	121	416	240	656
Tunisien	1	87	15	95	8	103
Uganda	16	17	16	26	27	53
Afrika i övrigt	119	182	173	326	158	484
Nordamerika	277	40	70	265	131	396
Kanada	42	-	4	33	13	46
USA	144	10	22	134	45	179
Nordamerika i övrigt	91	30	44	98	73	171
Sydamerika	468	247	206	472	473	945
Chile	193	180	91	230	245	475
Peru	57	27	32	81	38	119
Sydamerika i övrigt	218	40	83	161	190	351
Asien	1 656	4 416	1 201	5 920	1 411	7 331
Filippinerna	208	19	26	180	79	259
Indien	172	67	23	131	133	264
Irak	17	1 606	130	1 600	160	1 760
Iran	97	598	69	642	128	770
Kina	63	89	43	160	37	197
Libanon	29	544	189	687	76	763
Pakistan	7	73	17	94	3	97
Syrien	17	333	238	548	43	591
Thailand	380	32	44	224	238	462
Turkiet	99	577	113	699	94	793
Vietnam	31	146	110	199	99	298
Asien i övrigt	536	332	199	756	321	1 077
Oceanien	42	3	7	35	17	52
Statslösa	26	9	28	43	22	65
Okänt	5	-	53	5	53	58
Samtliga länder	77 272	80 017	9 580	42 117	53 698	95 815

Tabell 3.12

Levande födda efter barnets medborgarskap och födelseår 1993 - 2002

Live births by citizenship of child and year of birth 1993 - 2002

Medborgarskap	Födelseår									
	1993	1994	1995	1996	1997	1998	1999	2000	2001	2002
Norden	109 343	104 446	95 863	88 767	84 380	83 749	83 265	85 796	87 124	91 806
Sverige	106 891	102 177	93 884	87 014	82 655	82 223	81 818	84 368	85 767	90 600
Danmark	312	322	261	234	276	212	215	227	207	220
Finland	1 480	1 347	1 201	1 069	1 013	912	860	838	801	669
Island	95	91	85	71	72	67	46	50	42	50
Norge	565	509	432	379	364	335	326	313	307	267
EU15 utom Danmark och Finland	358	371	367	359	368	376	384	407	404	396
Frankrike	30	36	29	34	31	48	49	45	45	49
Grekland	24	32	28	23	26	29	16	22	22	21
Italien	24	26	30	23	25	18	22	27	22	36
Nederländerna	30	29	25	35	37	43	46	44	47	48
Spanien	20	18	20	25	22	18	28	23	17	20
Storbritannien och Nordirland	54	69	69	70	65	60	59	69	73	59
Tyskland	128	136	137	116	135	129	133	148	145	141
Österrike	17	12	20	21	13	17	24	13	18	10
EU15 i övrigt	31	13	9	12	14	14	7	16	15	12
Europa utom EU15 och Norden	2 350	1 619	2 191	1 986	1 632	1 336	1 046	907	840	815
Bosnien-Hercegovina	174	447	908	892	690	538	331	223	194	164
Bulgarien	21	21	16	11	9	12	7	4	7	5
Jugoslavien	1 714	688	790	683	567	399	329	297	271	303
Polen	195	205	211	143	154	155	149	131	140	123
Rumänien	73	66	63	44	29	31	33	24	24	21
Schweiz	29	15	23	20	20	15	12	11	13	12
Ungern	55	35	37	30	35	36	27	37	26	17
Europa i övrigt	89	142	143	163	128	150	158	180	165	170
Afrika	770	880	838	728	678	656	565	481	403	334
Algeriet	15	8	16	5	5	10	10	4	4	7
Egypten	28	33	29	10	14	9	6	11	11	13
Etiopien	282	234	171	97	67	38	40	33	23	23
Gambia	20	32	24	21	21	22	21	20	20	15
Marocko	32	18	21	18	21	17	20	13	19	18
Somalia	285	409	432	463	429	444	372	286	206	150
Tunisien	21	27	23	21	18	19	15	14	16	16
Uganda	19	17	17	12	7	8	2	4	2	2
Afrika i övrigt	68	102	105	81	96	89	79	96	102	90
Nordamerika	108	110	100	90	87	79	91	67	72	52
Kanada	43	45	34	35	17	23	18	7	10	15
USA	38	37	32	28	37	32	35	32	38	21
Nordamerika i övrigt	27	28	34	27	33	24	38	28	24	16
Sydamerika	71	44	44	24	26	24	19	27	26	15
Chile	37	15	13	5	12	8	2	10	10	5
Peru	7	15	10	4	4	2	6	4	7	3
Sydamerika i övrigt	27	14	21	15	10	14	11	13	9	7
Asien	2 446	2 284	2 098	1 812	1 824	1 695	1 707	1 720	1 704	1 689
Filippinerna	33	40	46	37	38	33	32	37	23	14
Indien	22	28	22	18	13	13	12	14	18	25
Irak	496	516	643	673	732	661	737	769	793	898
Iran	490	397	300	250	219	180	150	127	116	105
Kina	43	55	67	65	47	62	58	52	50	66
Libanon	330	309	153	71	76	67	66	59	58	36
Pakistan	17	22	16	11	12	13	9	7	10	11
Syrien	124	115	100	79	65	92	117	127	100	100
Thailand	93	105	132	100	116	110	116	105	133	74
Turkiet	538	495	434	337	347	309	243	248	225	198
Viet Nam	159	124	80	69	45	48	43	36	32	21
Asien i övrigt	101	78	105	102	114	107	124	139	146	141
Oceanien	11	6	4	4	6	6	7	9	8	3
Statslösa	691	676	628	488	443	480	523	518	490	339
Okänt	1 850	1 821	1 289	1 039	1 058	627	566	509	395	366
Samtliga länder	117 998	112 257	103 422	95 297	90 502	89 028	88 173	90 441	91 466	95 815

Tabell 3.13

Åldersdifferentierade fruktsamhetstal efter moderns födelseland och medborgarskap 2002

Age-specific fertility rates by country of birth and citizenship of mother 2002

Moderns födelseland Medborgarskap	Moderns ålder							Summerad fruktsamhet
	15-19	20-24	25-29	30-34	35-39	40-44	45-49	
Norden	5,6	41,2	107,7	111,4	46,0	8,2	0,3	1 601,5
Därav Svenska medborgare	5,4	40,7	107,8	111,6	45,8	8,1	0,3	1 598,4
Utländska medborgare	13,2	58,9	106,2	106,5	52,2	9,0	0,5	1 731,8
Sverige	5,5	41,0	107,7	111,7	46,1	8,2	0,3	1 602,5
Därav Svenska medborgare	5,4	40,7	107,8	111,9	46,0	8,2	0,3	1 601,5
Utländska medborgare	12,5	60,4	104,0	93,6	54,7	8,1	2,0	1 676,8
Danmark	7,4	48,6	107,9	109,1	43,7	8,3	-	1 625,3
Därav Svenska medborgare	11,0	38,6	98,2	67,2	21,6	5,8	-	1 212,4
Utländska medborgare	5,6	51,6	112,1	131,4	56,3	10,2	-	1 835,8
Finland	23,4	62,0	103,0	90,3	38,9	7,3	0,3	1 626,1
Därav Svenska medborgare	8,0	87,4	102,1	79,6	35,3	6,0	0,2	1 592,3
Utländska medborgare	28,3	58,1	103,3	99,8	44,1	9,1	0,4	1 715,3
Island	-	47,2	103,2	121,9	82,3	17,4	-	1 860,2
Därav Svenska medborgare	-	-	83,3	66,7	46,5	-	-	982,6
Utländska medborgare	-	50,2	106,3	126,9	86,5	19,9	-	1 948,7
Norge	6,1	58,2	116,5	121,6	56,9	7,6	0,5	1 837,2
Därav Svenska medborgare	-	58,0	121,4	85,2	40,2	10,3	-	1 575,2
Utländska medborgare	8,7	58,2	115,5	128,0	60,8	6,7	0,8	1 893,9
EU15 utom Danmark och Finland	8,9	34,6	67,5	107,0	60,4	11,3	0,3	1 449,8
Därav Svenska medborgare	5,8	21,9	82,2	88,6	43,2	8,8	0,7	1 255,4
Utländska medborgare	13,1	42,9	60,8	113,8	68,6	12,9	-	1 560,6
Grekland	26,8	34,8	102,2	60,4	27,7	3,4	-	1 276,7
Därav Svenska medborgare	27,0	22,5	122,0	64,9	29,7	4,6	-	1 353,3
Utländska medborgare	26,7	42,6	95,2	54,9	23,7	-	-	1 215,1
Storbritannien och Nordirland	4,6	25,2	60,9	89,2	57,9	20,2	-	1 290,4
Därav Svenska medborgare	-	6,3	39,5	56,9	49,6	7,2	-	797,6
Utländska medborgare	14,0	50,6	72,2	99,4	60,3	24,8	-	1 606,6
Tyskland	10,2	39,1	67,5	109,7	64,4	14,0	1,0	1 529,3
Därav Svenska medborgare	7,2	24,5	97,1	72,3	41,8	13,8	2,3	1 294,7
Utländska medborgare	12,9	46,0	50,5	123,2	73,5	14,0	-	1 600,6
Europa utom EU15 och Norden	17,6	101,6	111,4	82,7	36,3	7,9	0,5	1 790,3
Därav Svenska medborgare	9,1	70,0	93,1	72,6	31,5	6,2	0,1	1 413,3
Utländska medborgare	38,2	140,5	127,6	95,4	45,6	11,8	1,5	2 302,5
Bosnien-Hercegovina	12,5	93,1	110,4	80,0	20,2	4,7	-	1 604,0
Därav Svenska medborgare	4,8	64,9	98,0	71,6	19,3	3,4	-	1 309,9
Utländska medborgare	38,9	152,2	135,5	101,3	22,9	8,7	-	2 297,8
Jugoslavien	24,6	160,9	154,6	80,3	39,3	7,8	0,3	2 339,6
Därav Svenska medborgare	15,0	118,7	134,0	66,8	33,6	6,3	-	1 872,2
Utländska medborgare	57,0	224,0	176,1	107,4	59,5	14,6	1,9	3 202,2
Polen	11,6	57,9	80,6	74,0	35,4	9,4	0,7	1 348,2
Därav Svenska medborgare	6,4	29,7	63,4	76,6	35,6	9,9	0,3	1 110,0
Utländska medborgare	19,5	92,2	95,0	71,8	35,3	8,5	1,6	1 619,5
Afrika	14,4	110,7	156,8	142,3	83,4	30,2	3,2	2 704,4
Därav Svenska medborgare	8,4	57,0	134,8	124,3	76,1	21,6	1,6	2 119,3
Utländska medborgare	23,6	153,5	175,5	166,0	99,0	57,5	9,3	3 421,9
Nordamerika	13,5	52,8	75,4	98,2	69,0	15,9	1,1	1 629,9
Därav Svenska medborgare	7,8	39,7	74,1	90,0	56,5	16,7	-	1 423,5
Utländska medborgare	30,4	66,2	76,0	102,3	75,7	15,4	1,7	1 839,4
Sydamerika	11,6	54,5	99,4	103,5	50,8	14,8	0,4	1 674,9
Därav Svenska medborgare	9,8	47,8	87,1	104,8	44,5	12,7	-	1 533,6
Utländska medborgare	18,1	77,5	126,8	101,7	59,2	18,3	1,4	2 015,3
Asien	17,0	104,2	128,1	112,6	62,4	15,8	1,6	2 208,3
Därav Svenska medborgare	7,3	53,7	106,1	99,8	53,1	11,2	1,4	1 661,9
Utländska medborgare	39,3	180,8	156,3	131,1	78,9	26,5	2,3	3 076,0
Irak	22,1	164,2	170,7	153,6	86,4	28,0	0,6	3 127,9
Därav Svenska medborgare	8,0	73,7	120,5	127,6	70,1	20,7	-	2 103,0
Utländska medborgare	30,2	202,3	193,8	170,4	100,7	36,1	1,4	3 674,2
Iran	4,7	40,2	87,9	96,3	51,6	11,6	1,7	1 469,6
Därav Svenska medborgare	2,0	19,1	67,8	88,7	45,2	8,1	1,4	1 161,8
Utländska medborgare	19,4	104,6	120,9	110,4	73,0	30,2	3,5	2 309,8
Riket	6,6	47,7	109,2	110,7	47,3	8,9	0,3	1 653,1
Därav Svenska medborgare	5,6	41,8	107,3	110,2	46,0	8,3	0,3	1 597,7
Utländska medborgare	26,9	121,0	128,1	116,1	63,6	16,0	1,1	2 363,9

Tabell 3.14

Levande födda efter moderns civilstånd, medborgarskap och ålder 2002

Live births by marital status, citizenship and age of mother 2002

Moderns ålder	Medborgarskapsland Sverige	Medborgarskapsland Norden					EU 15 utom Danmark och Finland	därav			Tyskland	Övriga Europa		
		utom Sverige	därav Danmark	Finland	Island	Norge		Grekland	Stor- britannien och Nord- irland	Övriga		därav Bosnien- Herceg.	Jugo- slavien	
Modern gift														
-17	3	-	-	-	-	-	-	-	-	-	-	3	-	2
18-19	104	1	-	1	-	-	2	1	-	-	-	42	14	13
20-24	1 848	65	14	39	1	11	28	3	5	10	376	78	146	
25-29	9 767	250	39	139	7	65	105	14	22	22	480	71	136	
30-34	14 880	367	88	165	9	105	234	8	44	72	367	58	80	
35-39	6 740	172	26	90	5	51	140	4	25	50	135	13	38	
40-44	1 072	33	3	24	1	5	26	-	11	9	22	4	2	
45-	43	5	2	2	-	1	-	-	-	-	4	-	1	
Summa	34 457	893	172	460	23	238	535	30	107	163	1 429	238	418	
Modern ej gift														
-17	337	9	1	7	-	1	1	-	-	-	12	2	4	
18-19	922	36	6	25	-	5	5	-	-	3	23	7	7	
20-24	7 984	250	24	173	8	45	20	1	2	5	123	25	43	
25-29	17 829	401	61	244	12	84	65	2	9	21	167	16	44	
30-34	15 430	372	50	199	13	110	127	2	24	51	115	9	26	
35-39	6 917	181	32	84	11	54	59	1	6	26	53	3	14	
40-44	1 152	33	6	17	3	7	5	-	2	-	23	-	8	
45-	38	-	-	-	-	-	-	-	-	-	1	-	-	
Summa	50 609	1 282	180	749	47	306	282	6	43	106	517	62	146	
Samtliga födda														
-17	340	9	1	7	-	1	1	-	-	-	15	2	6	
18-19	1 026	37	6	26	-	5	7	1	-	3	65	21	20	
20-24	9 832	315	38	212	9	56	48	4	7	15	499	103	189	
25-29	27 596	651	100	383	19	149	170	16	31	43	647	87	180	
30-34	30 310	739	138	364	22	215	361	10	68	123	482	67	106	
35-39	13 657	353	58	174	16	105	199	5	31	76	188	16	52	
40-44	2 224	66	9	41	4	12	31	-	13	9	45	4	10	
45-	81	5	2	2	-	1	-	-	-	-	5	-	1	
Summa	85 066	2 175	352	1 209	70	544	817	36	150	269	1 946	300	564	

Polen	Afrika	därav Somalia	Nord- amerika	därav USA	Syd- amerika	därav Chile	Asien	därav Irak	Iran	Turkiet	Oceanien	Övriga länder inkl. okänt	Samtliga
1	2	2	-	-	-	-	4	-	-	2	-	1	13
1	9	5	1	-	3	3	100	41	7	22	-	23	285
27	167	57	14	5	23	12	911	327	69	142	4	61	3 497
56	276	96	45	22	66	32	1 001	350	95	115	2	56	12 048
49	238	88	82	49	71	24	846	309	88	53	9	38	17 132
20	102	43	59	42	31	15	398	142	49	27	10	12	7 799
3	23	11	10	7	12	7	83	36	10	3	-	3	1 284
1	2	-	1	1	-	-	4	1	1	1	-	-	59
158	819	302	212	126	206	93	3 347	1 206	319	365	25	194	42 117
5	3	1	1	-	1	-	6	4	1	-	-	4	374
4	6	2	-	-	4	4	22	6	-	-	-	6	1 024
22	48	31	12	4	26	14	102	29	7	8	-	19	8 584
34	85	60	19	10	51	26	129	25	6	10	4	20	18 770
27	69	36	21	10	38	19	103	17	9	9	3	13	16 291
15	21	8	15	7	30	15	69	4	8	8	5	2	7 352
7	11	7	5	-	6	3	24	3	6	-	-	2	1 261
1	1	1	-	-	1	-	1	-	-	-	-	-	42
115	244	146	73	31	157	81	456	88	37	35	12	66	53 698
6	5	3	1	-	1	-	10	4	1	2	-	5	387
5	15	7	1	-	7	7	122	47	7	22	-	29	1 309
49	215	88	26	9	49	26	1 013	356	76	150	4	80	12 081
90	361	156	64	32	117	58	1 130	375	101	125	6	76	30 818
76	307	124	103	59	109	43	949	326	97	62	12	51	33 423
35	123	51	74	49	61	30	467	146	57	35	15	14	15 151
10	34	18	15	7	18	10	107	39	16	3	-	5	2 545
2	3	1	1	1	1	-	5	1	1	1	-	-	101
273	1 063	448	285	157	363	174	3 803	1 294	356	400	37	260	95 815

Tabell 3.15

Åldersdifferentierade fruktsamhetstal och bruttoreproduktionstal länsvis m.m. 2002

Age-specific fertility rates and gross reproduction rates by county etc. 2002

Län	Moderns ålder 1)							Summerad frukt-samhet 2)	Brutto-reproduk-tionstal 3)
	15-19	20-24	25-29	30-34	35-39	40-44	45-49		
Län									
Stockholms län	5,5	41,1	88,6	123,1	63,3	12,8	0,5	1 674,4	0,815
Uppsala län	5,1	33,4	98,2	109,8	52,9	10,2	0,3	1 549,8	0,754
Södermanlands län	8,2	72,2	129,9	97,3	42,6	8,9	-	1 795,0	0,874
Östergötlands län	7,6	50,9	116,4	105,1	38,1	7,1	0,4	1 628,5	0,792
Jönköpings län	6,0	56,0	146,8	108,2	39,5	5,8	0,2	1 812,9	0,882
Kronobergs län	4,3	49,1	130,2	111,8	39,3	5,9	0,7	1 706,4	0,830
Kalmar län	6,1	49,7	134,8	101,0	33,9	7,2	0,3	1 665,0	0,810
Gotlands län	6,4	53,8	119,3	113,8	41,5	8,8	-	1 717,8	0,836
Blekinge län	7,2	49,5	137,1	112,1	35,8	6,4	-	1 740,1	0,847
Skåne län	7,9	45,8	105,6	109,7	44,9	8,7	0,2	1 614,2	0,786
Hallands län	5,4	48,2	141,8	118,6	46,1	8,0	0,3	1 842,7	0,897
Västra Götalands län	6,7	48,0	107,2	108,5	44,4	8,4	0,4	1 618,2	0,787
Värmlands län	7,5	51,7	114,5	94,3	38,5	7,3	0,2	1 570,0	0,764
Örebro län	9,9	51,0	117,1	100,2	39,7	5,6	0,5	1 619,9	0,788
Västmanlands län	9,4	62,5	123,9	97,7	36,7	5,7	0,2	1 681,0	0,818
Dalarnas län	7,1	56,1	121,8	103,3	41,3	9,2	0,4	1 696,1	0,825
Gävleborgs län	7,9	56,8	126,1	92,8	35,7	6,6	0,2	1 630,6	0,794
Västernorrlands län	6,4	54,1	129,9	113,2	40,0	5,7	0,4	1 748,5	0,851
Jämtlands län	3,6	45,5	107,0	117,7	48,4	9,2	0,2	1 658,3	0,807
Västerbottens län	6,2	37,3	115,5	103,9	40,4	6,1	0,6	1 549,9	0,754
Norrbottnens län	4,6	54,2	120,8	101,1	41,7	7,8	0,2	1 651,9	0,804
Samtliga län	6,6	47,7	109,2	110,7	47,3	8,9	0,3	1 653,1	0,804
Storstadsområden									
Stor-Stockholm	4,9	39,0	85,2	124,6	64,7	13,2	0,5	1 661,0	0,808
Stor-Göteborg	5,6	39,5	96,5	115,6	52,0	9,5	0,6	1 596,8	0,777
Stor-Malmö	8,3	38,1	93,3	116,2	51,8	10,6	0,2	1 592,5	0,775
Riksområden									
Stockholm	5,5	41,1	88,6	123,1	63,3	12,8	0,5	1 674,4	0,815
Östra Mellansverige	7,9	51,3	115,2	102,7	42,0	7,6	0,3	1 634,8	0,796
Småland med öarna	5,7	52,4	137,9	107,4	38,0	6,5	0,3	1 740,8	0,847
Sydsverige	7,8	46,2	108,8	109,9	43,9	8,4	0,2	1 626,4	0,791
Västsverige	6,5	48,1	111,7	110,0	44,6	8,4	0,4	1 648,0	0,802
Norra Mellansverige	7,5	54,8	120,8	96,7	38,5	7,7	0,3	1 631,7	0,794
Mellersta Norrland	5,4	51,0	122,0	114,7	42,9	6,9	0,3	1 716,4	0,835
Övre Norrland	5,4	44,1	117,8	102,5	41,1	6,9	0,4	1 591,7	0,775

1) Barn födda av kvinnor under 20 år per 1 000 kvinnor i åldern 15-19 år.

2) Beräknat antal barn som 1 000 kvinnor får under hela sin reproduktionsperiod enligt aktuell fruktsamhet och under förutsättning att ingen dödlighet förekommer till och med 49 år.

3) Beräknat antal flickor som föds i genomsnitt enligt aktuell fruktsamhet och under förutsättning att ingen dödlighet förekommer till och med 49 år.

Tabell 3.16

Åldersdifferentierade fruktsamhetstal och olika födelsekvoter 1951 - 2002

Age-specific fertility rates and different kinds of birth ratios 1951 - 2002

Moderns ålder	1951- 1955	1956- 1960	1961- 1965	1966- 1970	1971- 1975	1976- 1980	1981- 1985	1986- 1990	1991- 1995	1996- 2000 ⁸⁾	2001	2002
Äktenskaplig fruktsamhet¹⁾												
15-19	543,4	523,9	523,0	439,8	395,4	348,6	330,1	356,3	360,0	281,4	241,4	269,6
20-24	267,6	267,0	274,7	242,8	246,8	239,2	255,2	281,8	275,0	230,9	223,9	224,1
25-29	167,4	171,6	182,9	170,0	161,1	159,0	180,8	216,9	218,4	188,5	198,5	206,2
30-34	102,5	98,6	99,0	86,7	74,4	72,0	87,4	114,6	124,0	113,1	129,2	141,5
35-39	55,6	48,0	43,9	35,5	24,9	23,2	27,8	37,3	43,8	41,1	48,2	49,9
40-44	18,9	14,9	12,0	8,4	4,9	3,8	4,8	5,9	7,0	6,7	7,3	8,2
45-49	1,7	1,1	0,8	0,6	0,3	0,2	0,2	0,3	0,2	0,3	0,2	0,3
Utomäktenskaplig fruktsamhet¹⁾												
15-19	18,9	18,6	23,7	27,5	26,6	16,4	10,4	10,3	9,0	5,8	5,6	5,5
20-24	30,9	29,9	32,6	40,6	68,4	65,4	60,2	68,3	61,3	39,2	35,1	36,1
25-29	22,6	26,2	30,1	33,5	62,1	74,7	85,1	107,8	107,3	81,9	78,9	83,8
30-34	16,0	18,5	21,0	24,6	37,5	47,1	59,7	81,7	89,6	78,2	83,9	90,1
35-39	10,1	10,9	12,0	12,5	16,7	20,4	25,3	33,8	41,1	39,4	42,6	44,7
40-44	3,7	3,6	3,7	3,5	3,8	4,2	5,5	6,6	8,0	8,3	9,4	9,7
45-49	0,2	0,3	0,2	0,1	0,2	0,2	0,2	0,3	0,3	0,3	0,4	0,3
Total fruktsamhet¹⁾												
15-19	37,8	36,7	42,8	41,9	32,1	19,8	12,2	12,1	10,9	7,1	6,6	6,6
20-24	128,2	132,5	136,9	127,2	122,0	99,8	84,3	89,9	81,3	51,7	46,7	47,7
25-29	128,3	136,9	148,9	137,3	128,6	119,9	124,1	145,6	143,1	107,9	104,3	109,2
30-34	86,8	85,5	87,6	77,1	66,9	64,9	76,8	99,8	107,5	93,4	102,4	110,7
35-39	47,8	42,3	39,3	32,2	23,5	22,5	27,0	36,2	42,8	40,3	45,4	47,3
40-44	15,9	12,9	10,7	7,6	4,7	3,9	5,0	6,2	7,4	7,3	8,2	8,9
45-49	1,3	0,9	0,7	0,5	0,2	0,2	0,2	0,3	0,3	0,3	0,3	0,3
Summerad fruktsamhet²⁾												
	2 230,5	2 238,5	2 334,5	2 119,0	1 890,0	1 655,0	1 648,0	1 950,5	1 966,5	1 539,9	1 570,0	1 653,1
Summerad fruktsamhet⁷⁾												
										1 535,5	1 569,4	1 652,2
Könskvot³⁾												
Bland lev födda	1 064	1 064	1 059	1 062	1 062	1 057	1 059	1 057	1 054	1 057	1 063	1 054
Bland dödfödda	1 203	1 185	1 090	1 072	1 122	1 121	1 100	1 061	1 046	1 030	1 266	1 070
Bland samtl födda	1 067	1 066	1 060	1 062	1 062	1 058	1 060	1 057	1 054	1 057	1 064	1 054
Utomäktenskaplig födelsekvot⁴⁾												
Bland lev födda	99,0	104,5	127,6	159,8	276,5	362,1	435,8	495,9	504,2	546	554,9	560,4
Bland dödfödda	114,6	119,5	141,6	185,1	299,3	394,4	458,4	516,2	512,3	559	560,8	513,3
Bland samtl födda	99,3	104,8	126,8	160,0	276,6	362,2	435,9	496,0	504,3	547	554,9	560,3
Flerbördskvot⁵⁾												
Bland lev födda	22,3	20,6	20,2	17,4	17,0	17,7	19,4	21,5	27,3	32,0	32,6	31,4
Bland dödfödda	54,6	56,9	60,0	65,7	67,8	71,6	56,9	64,1	76,1	71,8	38,6	53,1
Bland samtl födda	22,9	21,2	20,6	17,8	17,3	18,0	19,6	21,7	27,5	32,1	32,6	31,5
Dödföddkvot⁶⁾												
Bland iä födda	17,5	15,1	11,5	8,7	6,6	4,7	3,8	3,6	3,3	3,6	3,8	4,1
Bland uä födda	20,6	17,5	12,9	10,4	7,4	5,3	4,1	3,9	3,4	3,7	3,8	3,3
Bland samtl födda	17,8	15,3	11,6	9,0	6,8	4,9	3,9	3,8	3,4	3,6	3,8	3,7

1) T o m 1954 antal nedkomster och fr o m 1955 antal levande födda barn, i båda fallen räknat på 1 000 kvinnor i motsvarande ålder. Differensen mellan antal nedkomster och antal levande födda barn är mycket liten och saknar betydelse vid beräkning av fruktsamhetstal.

2) Beräknat antal barn som 1 000 kvinnor får under hela sin reproduktionstid enligt aktuell fruktsamhet och under förutsättning att ingen dödlighet förekommer t o m 49 år.

3) Pojkar mot 1 000 flickor.

4) Utom äktenskap födda på 1 000 födda bland respektive grupper.

5) I flerbörder födda på 1 000 födda bland respektive grupper.

6) Dödfödda på 1 000 födda (levande och dödfödda) bland respektive grupper.

7) Endast folkbokförd moder ingår. Fr.o.m. 1998 registreras födelsen endast om någon av föräldrarna är folkbokförd i Sverige.

8) Beräknat som medelvärde av de enskilda åren.

Tabell 3.17

Åldersdifferentierade fruktsamhetstal efter moderns medborgarskap 2002 samt summerad fruktsamhet efter moderns medborgarskap 1978 - 2002

Age-specific fertility rates by citizenship of mother 2002 and total fertility rate by citizenship of mother 1978 - 2002

Moderns ålder	Moderns medborgarskapsland									
	Sverige	Övriga länder	Därav						Tyskland	Turkiet
			Danmark	Finland	Norge	Grekland	Jugoslavien			
15-19 ^{1) 4)}	5,6	26,9	15,5	13,1	9,7	16,4	41,6	14,2	52,2	
20-24	41,8	121,0	63,2	62,6	61,4	27,2	217,9	36,5	169,8	
25-29	107,3	128,1	113,8	105,9	116,6	73,1	172,0	58,9	150,3	
30-34	110,2	116,1	134,3	95,6	120,4	49,4	107,6	118,8	102,6	
35-39	46,0	63,6	50,2	46,3	64,5	25,3	64,8	74,0	63,5	
40-44	8,3	16,0	9,6	8,6	8,1	-	17,6	12,3	7,5	
45-49	0,3	1,1	2,3	0,4	0,7	-	2,6	-	3,5	
Summerad fruktsamhet ²⁾	1 597,7	2 363,9	1 944,0	1 662,5	1 907,2	956,5	3 120,1	1 573,8	2 747,2	
1978	1 563,5	2 117,0	1 995,0	1 787,5	1 870,0	2 715,5	2 101,0	1 928,0	5 227,5	
1979	1 621,5	2 156,0	1 930,0	1 796,0	1 937,5	2 295,5	2 121,0	1 842,5	5 321,5	
1980	1 640,5	2 192,5	1 961,0	1 860,5	2 027,5	2 616,5	1 996,0	2 048,5	5 022,5	
1981	1 599,5	2 091,5	1 762,0	1 773,5	1 737,5	2 043,5	1 799,5	1 789,5	4 869,0	
1982	1 586,0	2 060,5	1 872,0	1 731,0	1 739,5	2 181,0	1 753,5	1 699,5	4 028,5	
1983	1 588,0	1 963,0	1 921,0	1 660,0	1 667,5	1 824,5	1 505,0	1 999,5	3 877,0	
1984	1 624,0	2 078,0	1 929,0	1 679,5	1 990,5	1 816,5	1 699,0	1 831,0	3 838,0	
1985	1 706,5	2 171,0	1 912,0	1 724,5	2 045,0	1 604,0	1 817,0	1 551,0	3 912,5	
1986	1 766,0	2 240,5	2 162,0	1 786,0	1 942,5	1 642,5	1 825,5	1 845,5	3 671,5	
1987	1 806,5	2 340,0	2 011,0	1 748,0	2 077,0	1 837,0	2 011,0	1 678,5	3 708,0	
1988	1 925,0	2 489,5	2 139,0	1 919,0	2 101,0	1 743,5	2 084,0	1 738,0	3 740,5	
1989	1 983,0	2 491,5	2 354,5	1 938,5	2 144,0	1 573,5	2 120,5	1 634,5	3 405,0	
1990	2 095,5	2 680,5	2 505,0	2 104,0	2 463,0	1 655,5	2 464,5	1 868,5	3 341,0	
1991 ³⁾	2 070,0	2 450,5	2 324,5	2 005,0	2 449,0	1 787,5	2 047,5	1 866,0	3 328,5	
1992 ⁴⁾	2 019,0	2 455,0	2 209,0	2 034,0	2 552,0	1 278,5	2 078,5	1 811,5	2 956,0	
1993 ⁴⁾	1 909,5	2 485,5	2 058,0	2 075,0	2 246,5	1 434,5	1 942,5	1 811,0	2 829,0	
1994 ⁴⁾	1 810,5	2 559,0	1 987,0	1 942,0	2 265,5	1 397,5	1 942,0	1 878,0	2 789,0	
1995 ⁴⁾	1 659,0	2 474,0	1 726,5	1 795,5	1 893,5	1 559,0	2 578,5	1 893,0	2 927,5	
1996 ⁴⁾	1 533,5	2 302,5	1 588,0	1 617,0	1 801,5	1 199,5	2 540,0	1 557,5	2 609,5	
1997 ⁴⁾	1 459,0	2 259,0	1 897,5	1 596,5	1 793,5	1 310,5	2 493,0	1 503,0	2 794,5	
1998 ⁴⁾	1 447,9	2 265,1	1 562,3	1 507,5	1 708,9	1 322,8	2 617,3	1 554,4	2 818,2	
1999 ⁴⁾	1 441,8	2 253,6	1 768,5	1 463,6	1 704,8	1 150,2	2 634,0	1 528,4	2 596,4	
2000 ⁴⁾	1 487,9	2 287,6	1 751,3	1 510,8	1 692,2	1 356,9	2 937,0	1 648,7	2 720,9	
2001 ⁴⁾	1 512,4	2 292,6	1 705,1	1 539,1	1 731,1	1 131,0	2 655,8	1 553,2	2 739,6	
2002 ⁴⁾	1 597,7	2 363,9	1 944,0	1 662,5	1 907,2	956,5	3 120,1	1 573,8	2 747,2	

1) Barn födda av kvinnor under 20 år per 1 000 kvinnor i åldern 15-19 år.

2) Beräknat antal barn som 1 000 kvinnor får under hela sin reproduktionsperiod enligt aktuell fruktsamhet och under förutsättning att ingen dödlighet förekommer t o m 49 år.

3) Siffrorna reviderade. Endast folkbokförd befolkning ingår.

4) Endast folkbokförd befolkning ingår.

Tabell 3.18

Åldersdifferentierade fruktsamhetstal efter moderns medborgarskap och civilstånd 2002

Age-specific fertility rates by marital status of mother and citizenship of mother 2002

Moderns ålder	Moderns medborgarskapsland och civilstånd					
	Sverige		Övriga länder		Därav Finland	
	Gift	Ej gift	Gift	Ej gift	Gift	Ej gift
15-19 ¹⁾	200,8	5,2	333,6	11,9	74,1	12,8
20-24	205,3	35,3	249,7	50,1	219,7	53,9
25-29	210,4	84,6	190,1	71,5	218,2	81,9
30-34	140,2	91,3	150,9	72,4	133,9	77,3
35-39	47,3	44,7	76,9	44,7	61,4	36,7
40-44	7,4	9,4	18,2	13,0	12,0	6,2
45-49	0,3	0,3	1,6	0,5	0,8	-

1) Barn födda av kvinnor under 20 år per 1 000 kvinnor i åldern 15-19 år.

Endast folkbokförd befolkning ingår i tabellen. Asylsökande utan uppehållstillstånd ingår inte.

Tabell 3.19

Levande födda och dödfödda efter moderns civilstånd samt brutto- och netto-reproduktionstal 1988 - 2002

Live and still births by marital status of mother, gross reproduction rates and net reproduction rates 1988 - 2002

År	Levande födda					Dödfödda					Brutto-reproduk-tionstal	Netto-reproduk-tionstal 1)
	Modern gift	Modern ej gift	Samt-liga	Därav		Modern gift	Modern ej gift	Samt-liga	Därav			
				Män	Kvinnor				Män	Kvinnor		
Antal födda												
1988	54 990	57 090	112 080	57 821	54 259	205	217	422	220	202	0,949	0,937
1989	55 946	60 077	116 023	59 683	56 340	191	232	423	216	207	0,979	0,967
1990	65 690	58 248	123 938	63 572	60 366	229	214	443	241	202	1,041	1,027
1991	64 108	59 629	123 737	63 729	60 008	220	244	464	234	230	1,027	1,014
1992	62 077	60 771	122 848	63 193	59 655	180	216	396	197	199	1,015	1,004
1993	58 509	59 489	117 998	60 329	57 669	201	199	400	203	197	0,976	0,965
1994	54 330	57 927	112 257	57 329	54 928	174	174	348	185	163	0,924	0,916
1995	48 653	54 769	103 422	53 214	50 208	180	170	350	182	168	0,843	0,836
1996	43 949	51 348	95 297	48 660	46 637	154	176	330	174	156	0,786	0,779
1997	41 557	48 945	90 502	46 511	43 991	127	187	314	149	165	0,740	0,734
1998	40 370	48 658	89 028	45 940	43 088	155	169	324	169	155	0,731	0,725
1999	39 422	48 751	88 173	45 230	42 943	145	194	339	176	163	0,732	0,726
2000	40 404	50 037	90 441	46 620	43 821	153	202	355	177	178	0,750	0,744
2001	40 710	50 756	91 466	47 138	44 328	154	195	349	195	154	0,761	0,754
2002	42 117	53 698	95 815	49 187	46 628	175	177	352	182	170	0,804	0,798
På 1 000 av totala medelfolkmängden												
1988	6,52	6,77	13,29	6,85	6,43	0,02	0,03	0,05	0,03	0,02		
1989	6,59	7,07	13,66	7,03	6,63	0,02	0,03	0,05	0,03	0,02		
1990	7,68	6,81	14,48	7,43	7,05	0,03	0,03	0,05	0,03	0,02		
1991	7,44	6,92	14,36	7,40	6,96	0,03	0,03	0,05	0,03	0,03		
1992	7,16	7,01	14,17	7,29	6,88	0,02	0,02	0,05	0,02	0,02		
1993	6,71	6,82	13,53	6,92	6,61	0,02	0,02	0,05	0,02	0,02		
1994	6,19	6,60	12,78	6,53	6,26	0,02	0,02	0,04	0,02	0,02		
1995	5,51	6,20	11,72	6,03	5,69	0,02	0,02	0,04	0,02	0,02		
1996	4,97	5,81	10,78	5,50	5,28	0,02	0,02	0,04	0,02	0,02		
1997	4,70	5,53	10,23	5,26	4,97	0,01	0,02	0,04	0,02	0,02		
1998	4,56	5,50	10,06	5,19	4,87	0,02	0,02	0,04	0,02	0,02		
1999	4,45	5,50	9,95	5,10	4,85	0,02	0,02	0,04	0,02	0,02		
2000	4,55	5,63	10,18	5,25	4,93	0,02	0,02	0,04	0,02	0,02		
2001	4,57	5,70	10,27	5,29	4,98	0,02	0,02	0,04	0,02	0,02		
2002	4,71	6,01	10,72	5,50	5,22	0,02	0,02	0,04	0,02	0,02		

1) För samtliga år har respektive års livslängdstabell använts.

Tabell 3.20

Levande födda och dödfödda efter födelsemånad 1981-2002

Live births and still births by month 1981-2002

Månad	Antal levande födda barn					Antal dödfödda barn								
	1981-1985 "	1986-1990 "	1991-1995 "	1996-2000 "	2000	2001	2002	1981-1985 "	1986-1990 "	1991-1995 "	1996-2000 "	2000	2001	2002
Januari	7 852	9 135	9 974	7 504	7 306	7 677	7 806	30	36	36	25	25	23	30
Februari	7 768	9 038	9 706	7 400	7 441	7 288	7 483	30	34	28	27	26	33	37
Mars	9 081	10 574	11 097	8 190	8 001	8 237	8 448	30	38	39	26	24	37	21
April	8 890	10 286	10 908	8 297	7 931	8 217	8 799	38	40	33	30	26	26	29
Maj	8 591	10 158	10 463	8 207	8 186	8 437	8 745	35	36	32	29	35	32	34
Juni	8 011	9 563	10 070	7 840	7 815	7 765	8 088	30	35	34	31	35	32	30
Juli	7 963	9 674	10 007	8 135	8 000	8 103	8 317	33	39	33	29	25	38	25
Augusti	7 853	9 418	9 728	7 858	7 768	7 928	8 274	33	39	37	29	35	23	28
September	7 721	9 266	9 208	7 404	7 490	7 526	8 038	31	30	32	23	30	25	30
Oktober	7 206	8 600	8 716	7 074	7 267	7 427	8 058	27	34	29	28	40	26	32
November	6 611	7 917	8 038	6 352	6 770	6 497	6 898	23	30	31	28	25	21	30
December	6 641	8 109	8 137	6 428	6 466	6 364	6 861	31	34	28	27	29	33	26
Hela året	94 188	111 738	116 052	90 688	90 441	91 466	95 815	371	425	392	332	355	349	352

1) Årligen.

Tabell 3.21

Fruksamhetstal, flerbörder och dödföddhet efter föräldrarnas ålder m.m. 2002

Fertility rates, multiple birth ratios and still birth rates by age of parents etc. 2002

Föräldrarnas ålder	Fördelning efter faderns ålder ^{1) 5)} Fruksamhet Levande födda	Fördelning efter moderns ålder									Barn till ej gift moder per 1000 födda	Fler- börds- kvot ³⁾ Samt- liga
		Fruksamhet Levande födda			Dödfödda			Dödföddkvot ²⁾				
		Gift	Ej gift	Samt- liga	Gift	Ej gift	Samt- liga	Gift	Ej gift	Samt- liga		
15-19	1,7	269,6	5,5	6,6	-	-	-	-	-	-	824,3	13,0
20-24	21,7	224,1	36,1	47,7	1,4	0,1	0,2	6,3	2,8	3,8	710,5	19,1
25-29	77,5	206,2	83,8	109,2	0,6	0,2	0,3	3,0	2,7	2,8	609,1	26,4
30-34	107,5	141,5	90,1	110,7	0,5	0,3	0,4	3,6	3,4	3,5	487,4	36,6
35-39	64,9	49,9	44,7	47,3	0,2	0,2	0,2	5,0	4,4	4,7	485,2	45,7
40-44	25,9	8,2	9,7	8,9	0,1	0,1	0,1	10,9	7,9	9,4	495,5	43,6
45-49	8,5	0,3	0,3	0,3	-	-	-	-	-	-	415,8	-
50-54	2,6	-	-	-	-	-	-	-	-	-	-	-
55-59	0,8	-	-	-	-	-	-	-	-	-	-	-
60-64	0,3	-	-	-	-	-	-	-	-	-	-	-
Samtliga ⁴⁾	32,9	62,1	40,9	48,2	0,3	0,1	0,2	4,2	3,3	3,7	560,4	32,3

1) Från och med 1998 ingår alla fäder oavsett civilstånd. 2) Dödfödda på 1 000 födda (levande och dödfödda).

3) I flerbörder födda på 1 000 födda (levande och dödfödda).

4) Samtliga barn inräknade, men fruktsamheten räknad endast på personer i åldern 15-49 år.

5) Uppgift om faderns ålder saknas för 758 av 95 815 levande födda. För dödfödda saknas faderns ålder i så många fall att redovisning av fruktsamhetstal efter faderns ålder inte är meningsfull.

Tabell 3.22

Moderns medelålder, medianålder
samt kvartilåldrar 1930 - 2002Mean, median and quartile age of mother
1930 - 2002

År	Moderns ålder			
	Medel- ålder	Nedre kvarti- len	Media- nen	Övre kvarti- len
1930	29,4	24,2	28,8	34,2
1940	29,0	24,2	28,5	33,4
1950	28,6	23,8	28,1	32,9
1960	27,6	22,9	26,9	31,7
1970	26,4	22,8	25,7	29,3
1978	27,4	23,7	27,1	30,7
1979	27,7	24,0	27,4	31,0
1980	27,8	24,1	27,5	31,2
1981	28,0	24,2	27,6	31,4
1982	28,1	24,4	27,8	31,6
1983	28,3	24,5	27,9	31,7
1984	28,4	24,7	28,1	31,8
1985	28,5	24,7	28,2	31,9
1986	28,5	24,7	28,2	31,9
1987	28,5	24,7	28,2	31,9
1988	28,5	24,7	28,1	31,9
1989	28,5	24,7	28,1	31,9
1990	28,5	24,8	28,1	31,9
1991	28,6	25,0	28,2	32,0
1992	28,8	25,2	28,4	32,1
1993	28,8	25,4	28,6	32,2
1994	29,1	25,6	28,8	32,3
1995	29,3	25,7	29,0	32,5
1996	29,5	25,9	29,3	32,7
1997	29,6	26,1	29,5	32,9
1998	29,9	26,4	29,9	33,2
1999	30,0	26,6	30,0	33,4
2000	30,1	26,7	30,0	33,6
2001	30,3	26,9	30,3	33,8
2002	30,4	27,1	30,4	33,9

Tabell 3.23

Moderns medelålder och medianålder för första,
andra och tredje barnet 1974 - 2002Mean and median age of mother for the first, second
and third child 1974 - 2002

År	Moderns ålder					
	Första barnet		Andra barnet		Tredje barnet	
	Medel- ålder	Media- nen	Medel- ålder	Media- nen	Medel- ålder	Media- nen
1974	24,4	23,9	27,3	27,1	29,8	29,5
1975	24,5	24,2	27,4	27,2	30,0	29,8
1976	24,8	24,3	27,6	27,4	30,3	30,1
1977	24,9	24,5	27,7	27,5	30,5	30,3
1978	25,1	24,7	27,9	27,6	30,6	30,4
1979	25,3	24,9	28,1	27,9	30,8	30,8
1980	25,5	25,0	28,3	28,0	31,0	31,0
1981	25,6	25,1	28,4	28,2	31,1	31,1
1982	25,7	25,3	28,6	28,3	31,3	31,3
1983	25,9	25,4	28,6	28,3	31,4	31,3
1984	26,0	25,6	28,7	28,4	31,5	31,4
1985	26,1	25,6	28,8	28,5	31,5	31,3
1986	26,1	25,6	28,9	28,6	31,5	31,4
1987	26,2	25,7	28,9	28,7	31,6	31,5
1988	26,2	25,6	28,9	28,6	31,6	31,4
1989	26,2	25,7	28,9	28,5	31,6	31,4
1990	26,3	25,8	28,8	28,4	31,5	31,4
1991	26,5	26,0	28,9	28,4	31,5	31,3
1992	26,7	26,3	29,0	28,6	31,4	31,3
1993	27,0	26,7	29,1	28,7	31,4	31,2
1994	27,2	26,9	29,3	28,9	31,5	31,2
1995	27,3	27,1	29,5	29,2	31,6	31,4
1996	27,5	27,3	29,8	29,6	31,8	31,6
1997	27,7	27,5	30,0	29,8	31,9	31,9
1998	28,0	27,8	30,2	30,2	32,3	32,3
1999	28,2	28,0	30,4	30,3	32,4	32,4
2000	28,2	28,1	30,6	30,5	32,7	32,8
2001	28,5	28,4	30,8	30,8	32,9	33,1
2002	28,6	28,6	31,0	30,9	33,1	33,2

Tabell 3.24

Levande födda efter föräldrarnas ålder och familjeförhållanden 2002

Live births by age and family status of parents 2002

Föräldrarnas ålder	Moderns familjeförhållanden			Summa	Faderns familjeförhållanden			Summa
	Gift	Sambo	Ensam- stående		Gift	Sambo	Ensam- stående	
13	-	-	1	1	-	-	-	-
14	-	-	4	4	-	-	-	-
15	1	4	15	20	-	1	4	5
16	1	28	75	104	-	4	23	27
17	11	93	154	258	-	7	47	54
18	62	204	211	477	8	42	90	140
19	223	343	266	832	28	99	111	238
20	326	713	291	1 330	69	245	164	478
21	518	1 020	352	1 890	102	408	177	687
22	665	1 388	348	2 401	212	663	239	1 114
23	876	1 728	364	2 968	285	861	237	1 383
24	1 112	2 061	319	3 492	438	1 299	257	1 994
25	1 445	2 629	352	4 426	638	1 765	312	2 715
26	1 795	3 056	392	5 243	977	2 223	323	3 523
27	2 415	3 627	434	6 476	1 350	2 835	365	4 550
28	2 955	3 667	430	7 052	1 854	3 187	374	5 415
29	3 438	3 749	434	7 621	2 393	3 536	356	6 285
30	3 888	3 619	451	7 958	2 882	3 690	396	6 968
31	3 839	3 344	398	7 581	3 176	3 529	401	7 106
32	3 456	2 688	393	6 537	3 188	2 982	349	6 519
33	3 111	2 438	332	5 881	3 307	2 921	319	6 547
34	2 838	2 260	368	5 466	3 174	2 784	328	6 286
35	2 365	1 885	356	4 606	2 961	2 549	357	5 867
36	1 940	1 535	338	3 813	2 729	2 084	307	5 120
37	1 538	1 133	281	2 952	2 340	1 714	278	4 332
38	1 128	877	198	2 203	1 930	1 365	256	3 551
39	828	571	178	1 577	1 590	1 051	212	2 853
40	510	414	126	1 050	1 250	839	183	2 272
41	380	237	95	712	1 083	622	139	1 844
42	210	153	54	417	852	496	128	1 476
43	123	78	34	235	682	378	116	1 176
44	61	47	23	131	500	304	81	885
45	32	16	9	57	441	242	88	771
46	16	4	3	23	332	210	69	611
47	5	2	1	8	252	142	42	436
48	4	1	1	6	211	123	34	368
49	1	1	-	2	189	84	43	316
50	1	-	1	2	139	66	22	227
51	-	1	1	2	126	63	19	208
52	-	-	-	-	75	43	21	139
53	-	1	-	1	75	32	15	122
54	-	-	-	-	58	36	22	116
55	-	-	-	-	54	24	7	85
56	-	-	-	-	42	22	4	68
57	-	-	-	-	22	15	8	45
58	-	-	-	-	20	7	5	32
59	-	-	-	-	16	9	3	28
60	-	-	-	-	11	5	5	21
61	-	-	-	-	12	2	3	17
62	-	-	-	-	9	3	2	14
63	-	-	-	-	9	2	1	12
64	-	-	-	-	1	2	-	3
65-	-	-	-	-	8	-	-	8
Ålder okänd	-	-	-	-	17	-	741	758
Summa	42 117	45 615	8 083	95 815	42 117	45 615	8 083	95 815

Sambo=vid födelsen är båda föräldrarna folkbokförda på samma fastighet

Ensamstående=vid födelsen är föräldrarna folkbokförda på olika fastigheter eller avisering saknas om faderskapet

Tabell 3.25

Levande födda av gifta, samboende och ensamstående föräldrar efter båda föräldrarnas ålder 2002

Live births by married, cohabiting and single parents by age of both parents 2002

Faderns ålder	Moderns ålder							Summa
	- 19	20 - 24	25 - 29	30 - 34	35 - 39	40 - 44	45 -	
Gifta föräldrar								
- 19	18	17	1	-	-	-	-	36
20 - 24	103	710	239	47	7	-	-	1 106
25 - 29	99	1 416	4 306	1 203	176	12	-	7 212
30 - 34	51	847	5 169	8 340	1 237	79	4	15 727
35 - 39	20	354	1 645	5 570	3 667	288	6	11 550
40 - 44	4	103	468	1 388	1 900	495	9	4 367
45 - 49	2	32	147	392	559	270	23	1 425
50 - 54	-	11	43	126	176	106	11	473
55 - 59	-	4	19	49	56	24	2	154
60 - 64	1	-	7	11	12	8	3	42
65 -	-	-	2	2	1	2	1	8
Ålder okänd	-	3	2	4	8	-	-	17
Summa	298	3 497	12 048	17 132	7 799	1 284	59	42 117
Samboförhållande								
- 19	99	48	5	-	-	1	-	153
20 - 24	366	2 282	685	114	25	4	-	3 476
25 - 29	139	3 256	7 681	2 064	371	34	1	13 546
30 - 34	43	992	6 219	7 058	1 470	116	8	15 906
35 - 39	16	265	1 691	3 916	2 616	256	3	8 763
40 - 44	6	40	337	868	1 084	298	6	2 639
45 - 49	2	19	81	224	321	148	6	801
50 - 54	-	6	23	75	84	51	1	240
55 - 59	-	2	6	25	24	19	1	77
60 - 64	1	-	-	5	6	2	-	14
65 -	-	-	-	-	-	-	-	-
Ålder okänd	-	-	-	-	-	-	-	-
Summa	672	6 910	16 728	14 349	6 001	929	26	45 615
Ensamstående föräldrar								
- 19	218	46	9	1	-	1	-	275
20 - 24	291	563	161	39	20	-	-	1 074
25 - 29	109	551	682	274	102	12	-	1 730
30 - 34	31	219	594	642	269	38	-	1 793
35 - 39	10	76	294	527	426	75	2	1 410
40 - 44	3	29	82	197	261	74	1	647
45 - 49	1	7	32	56	116	60	4	276
50 - 54	-	3	5	28	33	27	3	99
55 - 59	-	-	2	7	6	11	1	27
60 - 64	-	-	2	2	2	5	-	11
65 -	-	-	-	-	-	-	-	-
Ålder okänd	63	180	179	169	116	29	5	741
Summa	726	1 674	2 042	1 942	1 351	332	16	8 083

Sambo=vid födelsen är båda föräldrarna folkbokförda på samma fastighet

Ensamstående=vid födelsen är föräldrarna folkbokförda på olika fastigheter eller avisering saknas om faderskapet

Tabell 3.26

Verkställda aborter efter kvinnans ålder och antal tidigare förlossningar 1993-2002

Induced abortions by age of woman and number of previous births 1993-2002

Ålder	1993	1994	1995	1996	1997	1998	1999	2000	2001	2002
Absoluta tal										
- 14	162	127	128	137	134	143	159	216	256	263
15 - 19	4 677	4 350	4 067	4 225	4 240	4 390	4 514	5 001	5 408	6 240
20 - 24	8 533	8 030	7 547	7 720	7 256	6 911	6 788	6 849	7 108	7 614
25 - 29	8 167	7 602	7 407	7 421	7 007	6 765	6 573	6 559	6 587	6 416
30 - 34	6 227	5 974	6 164	6 496	6 568	6 463	6 393	5 928	5 939	5 895
35 - 39	4 195	4 143	4 157	4 246	4 341	4 416	4 438	4 543	4 627	4 973
40 - 44	1 919	1 849	1 736	1 668	1 686	1 756	1 665	1 720	1 642	1 771
45 -	289	218	235	204	201	164	182	157	190	188
Okänd								7	15	5
Samtliga	34 169	32 293	31 441	32 117	31 433	31 008	30 712	30 980	31 772	33 365
Per 1 000 av medelfolkmängden										
15 - 19	18,13	17,25	16,3738	17,15	17,28	17,89	18,38	20,30	21,67	24,12
20 - 24	29,97	28,11	26,4004	27,48	26,55	26,05	26,28	26,93	28,05	30,00
25 - 29	25,91	24,28	24,1338	24,66	23,68	23,14	22,52	22,48	22,86	22,98
30 - 34	21,93	20,44	20,3948	20,92	20,71	20,18	20,19	19,12	19,45	19,62
35 - 39	14,63	14,42	14,4663	14,85	15,22	15,37	15,09	14,97	14,80	15,35
40 - 44	6,38	6,28	5,98033	5,77	5,83	6,09	5,79	5,79	5,73	6,16
45 - 49	0,88	0,67	0,72492	0,64	0,65	0,55	0,62	0,54	0,66	0,65
Samlad abortkvot ¹⁾	589,2	557,2	542,3	557,4	549,6	546,4	544,4	550,7	566,1	594,4
Aborter per 1 000 levande födda										
289,6	287,7	304,0	337,0	347,3	348,3	348,3	348,3	342,5	347,4	348,2
Antal tidigare förlossningar										
0	15 202	14 337	13 994	14 577	14 059	14 100	14 301	14 936	15 571	16 730
1	5 923	5 749	5 417	5 466	5 466	5 245	5 149	5 081	5 186	5 271
2	7 784	7 381	7 249	7 340	7 128	7 189	6 846	6 541	6 517	6 757
3	3 491	3 162	3 213	3 209	3 242	3 124	2 933	2 870	2 858	2 859
4	1 046	995	923	975	963	909	897	836	868	875
5	270	264	309	256	259	280	230	249	266	250
6 -	158	117	152	128	114	125	153	136	145	130
Okänt	295	288	184	166	202	36	203	331	361	493
Samtliga	34 169	32 293	31 441	32 117	31 433	31 008	30 712	30 980	31 772	33 365

1) Med den samlade legala abortkvoten avses det antal legala aborter som 1 000 kvinnor genomgår under hela sin reproduktionsperiod under förutsättning av att kalenderårets legala abortfrekvenser gäller och att ingen av kvinnorna avlider före 50 års ålder.

Källa: Socialstyrelsen

4 Döda

Oförändrat antal döda

Antalet dödsfall varierar som regel mycket litet från det ena året till det andra. Under år 2002 avled 95 009 personer. Kvinnornas medellivslängd var 82,11 år och männens 77,73 år. Sedan 1980-talet ökar männens medellivslängd snabbare än kvinnornas. Internationellt sett är medellivslängden mycket hög i Sverige. Det är bara Japan som har högre medellivslängd för både män och kvinnor.

Spädbarnsdödligheten (antalet barn som dör under första levnadsåret) är mycket låg i Sverige - troligen den lägsta bland alla världens länder. För 20 år sedan var spädbarnsdödligheten 6,9 per 1 000 levande födda. Sedan dess har spädbarnsdödligheten minskat för att år 2002 vara 3,5 per 1 000 levande födda.

Definitioner och begrepp

Döda

Dödsfall registreras där den döde var folkbokförd eller, om han inte var bokförd någonstans eller obefintlig, där dödsfallet skedde eller kroppen anträffades. I denna rapport redovisas uppgifter enbart om döda som vid dödsfallet var folkbokförda.

Livslängdstabeller

Vid framställning av livslängdstabellerna har följande formel använts för beräkning av de observerade dödsriskerna:

$$q_x^t = \frac{D_x^t}{M_x^t + d_x^t}$$

där D_x är döda x -åringar, M_x är risktiden i åldern x år och d_x är det antal döda x -åringar vilka under kalenderåret (femårsperioden) t avlidit efter sin födelsedag.

För 0-åringar har dödsrisken bestämts enligt:

$$q_0^t = \frac{D_0^t}{F^t}$$

där F är antalet levande födda.

I åldrarna 91 år och däröver har de i livslängdstabellerna använda dödsriskerna beräknats genom utjämning av observerade risker. Till och med 1986 baserades denna utjämning på Wittsteins formel. Eftersom metoden visade sig överskatta dödsriskerna i de högsta åldrarna har en ny utjämningsmetod utarbetats. (Martinelle, S (1987): A Generalized Perks Formula for Old Age Mortality, R&D Report, Statistics Sweden)

Jämförelse mellan de olika metoderna redovisas i Befolkningsförändringar del 3 åren 1987, 1988 och 1989.

Diagram 5
Antal döda 1940 - 2002
Number of deaths 1940 - 2002

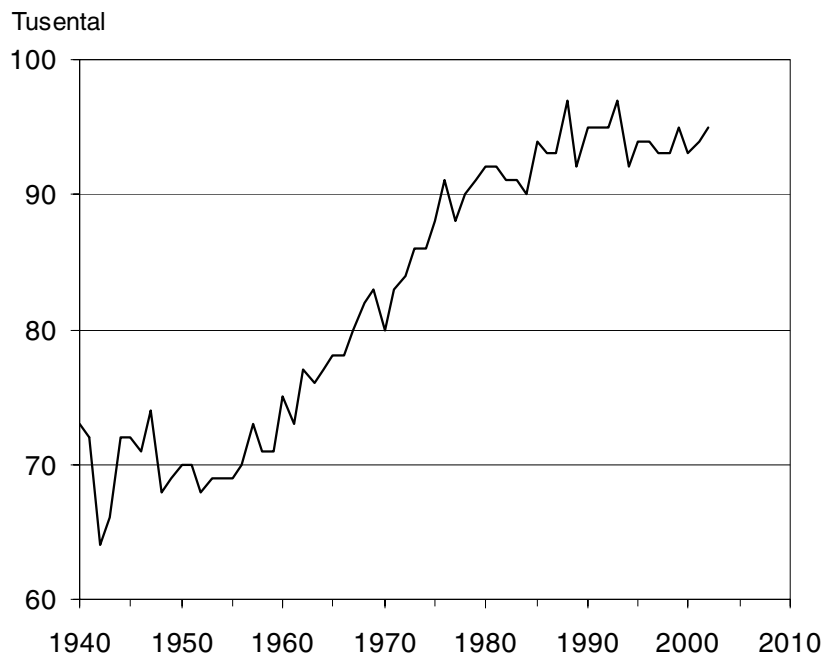

Tabell 4.1
Döda efter kön, ålder och civilstånd länsvis m.m. 2002
 Deaths by sex, age and marital status by county etc. 2002

Kön	Ålder													
	under	1-6	7-27	28 dag.-	Summa	1-4	5-9	10-14	15-19	20-24	25-29	30-34	35-39	40-44
Län	1 dag	dagar	dagar	11 mån.	under									
Storstadsområde														
Riksområde					1 år									
Män														
Län														
Stockholms län	8	11	6	9	34	12	1	7	17	37	40	60	73	87
Uppsala län	-	1	-	4	5	4	2	2	3	6	6	8	12	9
Södermanlands län	1	-	1	4	6	3	1	-	6	8	7	7	10	18
Östergötlands län	-	1	3	3	7	4	-	3	4	13	11	15	17	16
Jönköpings län	2	3	4	2	11	-	1	2	4	10	5	5	9	13
Kronobergs län	2	4	1	3	10	-	-	-	1	1	3	-	4	10
Kalmar län	-	1	-	1	2	1	1	2	3	8	8	4	5	18
Gotlands län	-	-	-	1	1	-	-	-	-	1	3	1	1	1
Blekinge län	1	-	1	-	2	1	-	-	2	1	1	6	4	11
Skåne län	3	7	1	5	16	6	4	2	15	36	26	31	41	72
Hallands län	-	-	-	3	3	-	-	-	3	6	3	1	3	9
Västra Götalands län	6	3	4	7	20	4	-	12	27	25	30	38	41	76
Värmlands län	-	2	1	1	4	1	-	-	-	6	3	6	13	16
Örebro län	1	1	2	1	5	1	-	-	6	9	5	9	12	13
Västmanlands län	1	2	1	5	9	2	-	4	2	8	1	3	10	11
Dalarnas län	2	4	2	5	13	-	-	1	3	6	4	10	12	15
Gävleborgs län	1	-	-	2	3	3	1	-	3	4	6	7	12	12
Västernorrlands län	1	3	2	1	7	-	-	1	2	8	3	3	9	11
Jämtlands län	-	2	-	-	2	-	-	2	-	1	1	-	3	8
Västerbottens län	1	1	-	2	4	2	2	2	6	10	10	6	7	14
Norrbottens län	2	3	1	2	8	2	3	1	2	6	4	11	10	18
Hela riket	32	49	30	61	172	46	16	41	109	210	180	231	308	458
Storstadsområden														
Stor-Stockholm	7	7	4	9	27	10	1	7	16	34	39	55	64	80
Stor-Göteborg	3	3	2	3	11	3	-	6	13	8	19	13	24	40
Stor-Malmö	2	4	1	3	10	3	3	1	3	20	7	18	17	35
Riksområden														
Stockholm	8	11	6	9	34	12	1	7	17	37	40	60	73	87
Östra mellansverige	3	5	7	17	32	14	3	9	21	44	30	42	61	67
Småland med öarna	4	8	5	7	24	1	2	4	8	20	19	10	19	42
Sydsverige	4	7	2	5	18	7	4	2	17	37	27	37	45	83
Västsverige	6	3	4	10	23	4	-	12	30	31	33	39	44	85
Norra mellansverige	3	6	3	8	20	4	1	1	6	16	13	23	37	43
Mellersta Norrland	1	5	2	1	9	-	-	3	2	9	4	3	12	19
Övre Norrland	3	4	1	4	12	4	5	3	8	16	14	17	17	32

45-49	50-54	55-59	60-64	65-69	70-74	75-79	80-84	85-89	90-94	95-	Civilstånd				Samtliga
											Ogifta	Gifta	Änkl. och änkor	Från- skilda	
139	247	443	413	541	804	1 175	1 437	1 127	578	148	1 219	3 498	1 535	1 168	7 420
18	40	69	62	73	137	172	217	228	119	43	206	603	282	144	1 235
20	39	67	82	105	156	237	294	230	108	33	229	698	336	174	1 437
26	58	90	105	163	232	351	432	385	175	49	332	1 045	509	270	2 156
18	36	63	71	117	196	300	389	321	176	51	326	896	411	165	1 798
15	17	38	49	67	87	159	198	161	80	32	186	465	194	87	932
16	29	57	70	100	159	219	302	262	159	38	266	713	334	150	1 463
7	20	14	13	20	25	44	65	58	37	14	64	148	78	35	325
14	23	30	40	65	110	135	168	162	78	24	147	433	192	105	877
81	151	259	339	451	632	937	1 097	959	487	142	918	2 833	1 243	790	5 784
20	32	46	64	116	153	221	274	259	130	33	215	743	270	148	1 376
109	202	335	437	495	787	1 209	1 570	1 363	729	202	1 317	3 641	1 765	988	7 711
29	43	75	92	105	170	258	382	270	174	24	306	778	370	217	1 671
28	39	53	89	86	170	243	342	302	150	42	247	765	407	185	1 604
19	34	56	87	111	144	207	283	256	150	31	212	678	348	190	1 428
22	37	73	81	109	159	293	386	286	162	39	308	794	406	203	1 711
36	38	73	77	140	203	304	358	266	147	27	313	792	378	237	1 720
15	36	73	56	108	183	288	302	258	129	29	281	689	362	189	1 521
8	14	31	37	67	74	142	180	129	82	15	176	360	174	86	796
18	33	62	63	120	165	242	258	252	91	21	284	684	292	128	1 388
17	46	60	85	120	188	239	274	196	116	21	284	645	300	198	1 427
675	1 214	2 067	2 412	3 279	4 934	7 375	9 208	7 730	4 057	1 058	7 836	21 901	10 186	5 857	45 780
121	216	407	370	484	704	1 061	1 284	1 005	525	135	1 083	3 128	1 369	1 065	6 645
60	110	185	209	256	387	544	701	568	294	72	576	1 634	786	527	3 523
43	80	116	158	201	278	370	423	379	184	53	377	1 172	493	360	2 402
139	247	443	413	541	804	1 175	1 437	1 127	578	148	1 219	3 498	1 535	1 168	7 420
111	210	335	425	538	839	1 210	1 568	1 401	702	198	1 226	3 789	1 882	963	7 860
56	102	172	203	304	467	722	954	802	452	135	842	2 222	1 017	437	4 518
95	174	289	379	516	742	1 072	1 265	1 121	565	166	1 065	3 266	1 435	895	6 661
129	234	381	501	611	940	1 430	1 844	1 622	859	235	1 532	4 384	2 035	1 136	9 087
87	118	221	250	354	532	855	1 126	822	483	90	927	2 364	1 154	657	5 102
23	50	104	93	175	257	430	482	387	211	44	457	1 049	536	275	2 317
35	79	122	148	240	353	481	532	448	207	42	568	1 329	592	326	2 815

Tabell 4.1 (forts)
Döda efter kön, ålder och civilstånd länsvis m.m. 2002

Kön	Ålder													
	under 1 dag	1-6 dagar	7-27 dagar	28 dag.- 11 mån. under 1 år	Summa	1-4	5-9	10-14	15-19	20-24	25-29	30-34	35-39	40-44
Kvinnor														
Län														
Stockholms län	10	11	7	8	36	7	3	2	7	17	20	28	48	61
Uppsala län	3	-	2	3	8	1	-	4	1	4	4	4	5	7
Södermanlands län	2	1	1	-	4	1	-	-	4	3	1	6	3	8
Östergötlands län	-	3	2	1	6	-	3	-	5	6	5	9	9	11
Jönköpings län	2	2	-	1	5	1	1	2	2	-	3	1	4	4
Kronobergs län	-	-	-	1	1	1	-	1	1	1	3	4	4	4
Kalmar län	1	-	-	1	2	1	-	-	-	-	1	3	4	10
Gotlands län	-	1	-	-	1	1	-	-	-	-	1	-	2	1
Blekinge län	-	-	-	1	1	-	-	-	1	-	-	4	1	3
Skåne län	5	5	1	5	16	2	2	1	6	7	9	10	17	34
Hallands län	-	1	2	-	3	-	-	1	3	-	3	2	4	8
Västra Götalands län	4	10	4	5	23	4	4	7	9	12	10	13	19	40
Värmlands län	-	1	-	-	1	-	2	1	3	2	1	5	5	10
Örebro län	-	2	-	2	4	-	1	-	1	2	1	2	7	8
Västmanlands län	1	4	1	4	10	-	2	1	2	3	4	1	7	4
Dalarnas län	-	2	1	2	5	1	-	-	2	3	3	2	5	5
Gävleborgs län	-	2	-	1	3	-	1	1	3	2	2	2	5	9
Västernorrlands län	-	2	-	1	3	2	-	1	2	1	1	4	8	8
Jämtlands län	-	1	-	-	1	-	-	1	2	-	2	2	3	5
Västerbottens län	2	1	-	1	4	-	-	2	7	1	2	2	5	3
Norrbottens län	-	-	-	4	4	1	1	1	3	-	2	6	4	7
Hela riket	30	49	21	41	141	23	20	26	64	64	78	110	169	250
Storstadsområden														
Stor-Stockholm	10	11	7	7	35	5	2	2	6	14	17	28	42	56
Stor-Göteborg	3	6	2	3	14	2	2	4	3	5	4	10	16	18
Stor-Malmö	1	3	1	2	7	-	-	1	2	3	2	5	9	15
Riksområden														
Stockholm	10	11	7	8	36	7	3	2	7	17	20	28	48	61
Östra mellansverige	6	10	6	10	32	2	6	5	13	18	15	22	31	38
Småland med öarna	3	3	-	3	9	4	1	3	3	1	8	8	14	19
Sydsverige	5	5	1	6	17	2	2	1	7	7	9	14	18	37
Västsverige	4	11	6	5	26	4	4	8	12	12	13	15	23	48
Norra mellansverige	-	5	1	3	9	1	3	2	8	7	6	9	15	24
Mellersta Norrland	-	3	-	1	4	2	-	2	4	1	3	6	11	13
Övre Norrland	2	1	-	5	8	1	1	3	10	1	4	8	9	10

45-49	50-54	55-59	60-64	65-69	70-74	75-79	80-84	85-89	90-94	95-	Civilstånd				Samtliga
											Ogifta	Gifta	Änkl. och änkor	Från- skilda	
82	165	280	282	369	568	1 031	1 539	1 866	1 550	684	1 066	1 674	4 471	1 434	8 645
15	20	40	41	45	81	148	252	285	217	118	144	252	763	141	1 300
17	22	48	50	63	107	181	279	317	243	98	122	313	855	165	1 455
17	39	57	67	96	140	279	473	515	405	175	231	516	1 360	210	2 317
17	21	52	42	71	125	200	335	455	366	115	195	378	1 113	136	1 822
7	14	23	20	44	59	89	190	229	161	75	96	199	571	65	931
10	25	41	50	56	116	191	285	355	265	131	142	336	948	120	1 546
-	5	11	10	11	26	38	66	71	61	25	41	67	190	32	330
8	20	22	23	35	62	91	167	213	157	63	104	182	513	72	871
82	98	145	211	274	469	705	1 175	1 480	1 192	482	684	1 312	3 692	729	6 417
12	20	39	42	61	92	170	243	323	261	118	134	318	832	121	1 405
86	134	212	220	337	580	986	1 631	1 884	1 450	593	920	1 743	4 646	945	8 254
13	22	50	59	75	125	199	336	366	289	128	179	347	990	176	1 692
18	30	52	49	67	123	181	344	406	313	140	154	341	1 077	177	1 749
14	18	47	38	70	110	180	300	340	262	93	135	323	902	146	1 506
11	20	39	62	79	127	245	397	421	317	113	192	369	1 126	170	1 857
15	32	56	53	104	152	254	370	415	314	116	204	391	1 120	194	1 909
12	13	32	48	64	134	195	365	342	285	115	158	322	1 017	138	1 635
6	4	18	18	43	46	98	149	195	151	48	102	148	478	64	792
11	16	35	33	54	105	198	293	321	196	80	131	270	866	101	1 368
15	21	45	46	73	109	203	272	311	223	81	166	296	853	113	1 428
468	759	1 344	1 464	2 091	3 456	5 862	9 461	11 110	8 678	3 591	5 300	10 097	28 383	5 449	49 229
75	151	250	250	319	510	939	1 387	1 695	1 426	637	994	1 498	4 016	1 338	7 846
52	75	127	116	168	288	479	781	787	680	301	438	882	2 057	555	3 932
38	40	64	92	121	213	302	516	599	546	208	295	584	1 540	364	2 783
82	165	280	282	369	568	1 031	1 539	1 866	1 550	684	1 066	1 674	4 471	1 434	8 645
81	129	244	245	341	561	969	1 648	1 863	1 440	624	786	1 745	4 957	839	8 327
34	65	127	122	182	326	518	876	1 110	853	346	474	980	2 822	353	4 629
90	118	167	234	309	531	796	1 342	1 693	1 349	545	788	1 494	4 205	801	7 288
98	154	251	262	398	672	1 156	1 874	2 207	1 711	711	1 054	2 061	5 478	1 066	9 659
39	74	145	174	258	404	698	1 103	1 202	920	357	575	1 107	3 236	540	5 458
18	17	50	66	107	180	293	514	537	436	163	260	470	1 495	202	2 427
26	37	80	79	127	214	401	565	632	419	161	297	566	1 719	214	2 796

Tabell 4.1 (forts)
Döda efter kön, ålder och civilstånd länsvis m.m. 2002

Kön	Ålder													
	under 1 dag	1-6 dagar	7-27 dagar	28 dag.- 11 mån.	Summa	1-4	5-9	10-14	15-19	20-24	25-29	30-34	35-39	40-44
Län														
Storstadsområde	1 dag	dagar	dagar	11 mån.	under									
Riksområde	1 år													
Båda könen														
Län														
Stockholms län	18	22	13	17	70	19	4	9	24	54	60	88	121	148
Uppsala län	3	1	2	7	13	5	2	6	4	10	10	12	17	16
Södermanlands län	3	1	2	4	10	4	1	-	10	11	8	13	13	26
Östergötlands län	-	4	5	4	13	4	3	3	9	19	16	24	26	27
Jönköpings län	4	5	4	3	16	1	2	4	6	10	8	6	13	17
Kronobergs län	2	4	1	4	11	1	-	1	2	2	6	4	8	14
Kalmar län	1	1	-	2	4	2	1	2	3	8	9	7	9	28
Gotlands län	-	1	-	1	2	1	-	-	-	1	4	1	3	2
Blekinge län	1	-	1	1	3	1	-	-	3	1	1	10	5	14
Skåne län	8	12	2	10	32	8	6	3	21	43	35	41	58	106
Hallands län	-	1	2	3	6	-	-	1	6	6	6	3	7	17
Västra Götalands län	10	13	8	12	43	8	4	19	36	37	40	51	60	116
Värmlands län	-	3	1	1	5	1	2	1	3	8	4	11	18	26
Örebro län	1	3	2	3	9	1	1	-	7	11	6	11	19	21
Västmanlands län	2	6	2	9	19	2	2	5	4	11	5	4	17	15
Dalarnas län	2	6	3	7	18	1	-	1	5	9	7	12	17	20
Gävleborgs län	1	2	-	3	6	3	2	1	6	6	8	9	17	21
Västernorrlands län	1	5	2	2	10	2	-	2	4	9	4	7	17	19
Jämtlands län	-	3	-	-	3	-	-	3	2	1	3	2	6	13
Västerbottens län	3	2	-	3	8	2	2	4	13	11	12	8	12	17
Norrbottnens län	2	3	1	6	12	3	4	2	5	6	6	17	14	25
Hela riket	62	98	51	102	313	69	36	67	173	274	258	341	477	708
Storstadsområden														
Stor-Stockholm	17	18	11	16	62	15	3	9	22	48	56	83	106	136
Stor-Göteborg	6	9	4	6	25	5	2	10	16	13	23	23	40	58
Stor-Malmö	3	7	2	5	17	3	3	2	5	23	9	23	26	50
Riksområden														
Stockholm	18	22	13	17	70	19	4	9	24	54	60	88	121	148
Östra mellansverige	9	15	13	27	64	16	9	14	34	62	45	64	92	105
Småland med öarna	7	11	5	10	33	5	3	7	11	21	27	18	33	61
Sydsverige	9	12	3	11	35	9	6	3	24	44	36	51	63	120
Västsverige	10	14	10	15	49	8	4	20	42	43	46	54	67	133
Norra mellansverige	3	11	4	11	29	5	4	3	14	23	19	32	52	67
Mellersta Norrland	1	8	2	2	13	2	-	5	6	10	7	9	23	32
Övre Norrland	5	5	1	9	20	5	6	6	18	17	18	25	26	42

45-49	50-54	55-59	60-64	65-69	70-74	75-79	80-84	85-89	90-94	95-	Civilstånd				Samtliga
											Ogifta	Gifta	Änkl. och änkor	Från- skilda	
221	412	723	695	910	1 372	2 206	2 976	2 993	2 128	832	2 285	5 172	6 006	2 602	16 065
33	60	109	103	118	218	320	469	513	336	161	350	855	1 045	285	2 535
37	61	115	132	168	263	418	573	547	351	131	351	1 011	1 191	339	2 892
43	97	147	172	259	372	630	905	900	580	224	563	1 561	1 869	480	4 473
35	57	115	113	188	321	500	724	776	542	166	521	1 274	1 524	301	3 620
22	31	61	69	111	146	248	388	390	241	107	282	664	765	152	1 863
26	54	98	120	156	275	410	587	617	424	169	408	1 049	1 282	270	3 009
7	25	25	23	31	51	82	131	129	98	39	105	215	268	67	655
22	43	52	63	100	172	226	335	375	235	87	251	615	705	177	1 748
163	249	404	550	725	1 101	1 642	2 272	2 439	1 679	624	1 602	4 145	4 935	1 519	12 201
32	52	85	106	177	245	391	517	582	391	151	349	1 061	1 102	269	2 781
195	336	547	657	832	1 367	2 195	3 201	3 247	2 179	795	2 237	5 384	6 411	1 933	15 965
42	65	125	151	180	295	457	718	636	463	152	485	1 125	1 360	393	3 363
46	69	105	138	153	293	424	686	708	463	182	401	1 106	1 484	362	3 353
33	52	103	125	181	254	387	583	596	412	124	347	1 001	1 250	336	2 934
33	57	112	143	188	286	538	783	707	479	152	500	1 163	1 532	373	3 568
51	70	129	130	244	355	558	728	681	461	143	517	1 183	1 498	431	3 629
27	49	105	104	172	317	483	667	600	414	144	439	1 011	1 379	327	3 156
14	18	49	55	110	120	240	329	324	233	63	278	508	652	150	1 588
29	49	97	96	174	270	440	551	573	287	101	415	954	1 158	229	2 756
32	67	105	131	193	297	442	546	507	339	102	450	941	1 153	311	2 855
1 143	1 973	3 411	3 876	5 370	8 390	13 237	18 669	18 840	12 735	4 649	13 136	31 998	38 569	11 306	95 009
196	367	657	620	803	1 214	2 000	2 671	2 700	1 951	772	2 077	4 626	5 385	2 403	14 491
112	185	312	325	424	675	1 023	1 482	1 355	974	373	1 014	2 516	2 843	1 082	7 455
81	120	180	250	322	491	672	939	978	730	261	672	1 756	2 033	724	5 185
221	412	723	695	910	1 372	2 206	2 976	2 993	2 128	832	2 285	5 172	6 006	2 602	16 065
192	339	579	670	879	1 400	2 179	3 216	3 264	2 142	822	2 012	5 534	6 839	1 802	16 187
90	167	299	325	486	793	1 240	1 830	1 912	1 305	481	1 316	3 202	3 839	790	9 147
185	292	456	613	825	1 273	1 868	2 607	2 814	1 914	711	1 853	4 760	5 640	1 696	13 949
227	388	632	763	1 009	1 612	2 586	3 718	3 829	2 570	946	2 586	6 445	7 513	2 202	18 746
126	192	366	424	612	936	1 553	2 229	2 024	1 403	447	1 502	3 471	4 390	1 197	10 560
41	67	154	159	282	437	723	996	924	647	207	717	1 519	2 031	477	4 744
61	116	202	227	367	567	882	1 097	1 080	626	203	865	1 895	2 311	540	5 611

Tabell 4.2
Döda efter kön, ålder och civilstånd 2002
 Deaths by sex, age and marital status 2002

Ålder	Samtliga Kön	Civilstånd									
		Ogifta		Giftna		Änkor och Änklingar		Frånskilda			
		Män	Kvinnor	Män	Kvinnor	Män	Kvinnor	Män	Kvinnor		
0	313	172	141	172	141	-	-	-	-	-	-
1	24	16	8	16	8	-	-	-	-	-	-
2	25	18	7	18	7	-	-	-	-	-	-
3	10	5	5	5	5	-	-	-	-	-	-
4	10	7	3	7	3	-	-	-	-	-	-
5	9	4	5	4	5	-	-	-	-	-	-
6	7	1	6	1	6	-	-	-	-	-	-
7	7	5	2	5	2	-	-	-	-	-	-
8	3	2	1	2	1	-	-	-	-	-	-
9	10	4	6	4	6	-	-	-	-	-	-
10	15	10	5	10	5	-	-	-	-	-	-
11	12	6	6	6	6	-	-	-	-	-	-
12	13	10	3	10	3	-	-	-	-	-	-
13	8	4	4	4	4	-	-	-	-	-	-
14	19	11	8	11	8	-	-	-	-	-	-
15	22	16	6	16	6	-	-	-	-	-	-
16	28	18	10	18	10	-	-	-	-	-	-
17	23	12	11	12	11	-	-	-	-	-	-
18	35	25	10	25	10	-	-	-	-	-	-
19	65	38	27	38	27	-	-	-	-	-	-
20	57	38	19	38	19	-	-	-	-	-	-
21	46	33	13	33	12	-	1	-	-	-	-
22	65	56	9	55	8	1	1	-	-	-	-
23	61	45	16	43	13	1	2	-	-	1	1
24	45	38	7	38	6	-	-	-	-	-	1
25	55	42	13	41	12	1	-	-	1	-	-
26	53	38	15	35	13	2	2	-	-	1	-
27	58	38	20	35	20	2	-	-	-	1	-
28	42	33	9	30	8	3	1	-	-	-	-
29	50	29	21	24	18	4	3	-	-	1	-
30	74	49	25	41	18	5	5	2	-	1	2
31	68	49	19	38	11	8	7	-	-	3	1
32	65	46	19	37	12	7	6	-	-	2	1
33	67	42	25	33	18	4	7	-	-	5	-
34	67	45	22	30	9	10	8	-	-	5	5
35	74	47	27	35	13	7	12	-	-	5	2
36	95	60	35	42	19	15	15	1	-	2	1
37	102	63	39	37	17	12	19	1	-	13	3
38	97	61	36	37	16	16	13	-	-	8	7
39	109	77	32	48	16	21	14	-	-	8	2
40	131	82	49	49	21	23	13	-	-	10	15
41	110	76	34	55	11	12	13	-	-	9	10
42	151	96	55	50	15	21	23	3	1	22	16
43	153	94	59	50	23	24	24	-	-	20	12
44	163	110	53	60	27	34	19	-	2	16	5
45	192	121	71	58	21	35	37	2	1	26	12
46	192	113	79	52	27	42	30	-	2	19	20
47	242	150	92	68	25	43	38	1	1	38	28
48	241	128	113	49	31	43	53	2	5	34	24
49	276	163	113	77	28	54	48	1	3	31	34
50	312	181	131	74	31	69	64	-	3	38	33
51	358	227	131	78	33	81	59	3	3	65	36
52	374	240	134	86	29	84	65	2	4	68	36
53	431	264	167	98	35	95	64	1	9	70	59
54	498	302	196	107	44	106	93	3	6	86	53
55	596	365	231	111	43	145	119	8	17	101	52
56	590	348	242	90	44	154	128	8	8	96	62
57	692	412	280	123	55	162	140	3	14	124	71
58	765	477	288	123	47	208	130	8	20	138	91
59	768	465	303	112	38	214	152	15	26	124	87
60	746	470	276	109	30	212	140	14	23	135	83
61	730	426	304	102	44	198	152	7	30	119	78
62	716	453	263	90	31	217	125	17	25	129	82
63	836	532	304	103	31	261	159	15	42	153	72
64	848	531	317	117	36	258	167	30	39	126	75
65	900	544	356	86	37	285	183	29	61	144	75
66	994	632	362	118	36	341	169	37	79	136	78
67	1 049	626	423	93	33	344	208	38	88	151	94
68	1 124	687	437	100	29	376	225	48	88	163	95
69	1 303	790	513	121	55	445	241	61	114	163	103

Tabell 4.2 (forts)
Döda efter kön, ålder och civilstånd 2002

Ålder	Samtliga	därav efter		Civilstånd									
		Kön		Ogifta				Giftna		Änkor och Änklingar		Fränskilda	
		Män	Kvinnor	Män	Kvinnor	Män	Kvinnor	Män	Kvinnor	Män	Kvinnor		
70	1 418	823	595	138	62	447	265	62	140	176	128		
71	1 526	879	647	127	58	488	305	82	169	182	115		
72	1 671	1 014	657	136	69	581	285	110	190	187	113		
73	1 852	1 080	772	139	73	642	317	117	271	182	111		
74	1 923	1 138	785	152	59	661	280	154	301	171	145		
75	2 190	1 265	925	173	73	724	333	176	404	192	115		
76	2 274	1 302	972	176	59	722	371	207	410	197	132		
77	2 658	1 527	1 131	213	77	896	391	237	524	181	139		
78	2 968	1 600	1 368	214	95	923	435	272	642	191	196		
79	3 147	1 681	1 466	243	134	912	408	350	753	176	171		
80	3 546	1 846	1 700	244	134	1 070	463	349	916	183	187		
81	3 810	1 944	1 866	228	143	1 099	446	445	1 098	172	179		
82	4 089	2 045	2 044	245	147	1 106	411	520	1 278	174	208		
83	3 468	1 658	1 810	180	141	900	311	458	1 163	120	195		
84	3 756	1 715	2 041	184	155	877	312	526	1 383	128	191		
85	3 798	1 719	2 079	177	161	848	286	570	1 460	124	172		
86	3 861	1 605	2 256	150	185	803	251	551	1 623	101	197		
87	3 883	1 623	2 260	184	203	734	233	607	1 635	98	189		
88	3 758	1 439	2 319	169	206	633	195	573	1 748	64	170		
89	3 540	1 344	2 196	129	220	538	159	609	1 678	68	139		
90	3 357	1 135	2 222	119	201	447	141	520	1 752	49	128		
91	2 885	956	1 929	98	178	335	94	485	1 556	38	101		
92	2 505	812	1 693	65	172	268	71	447	1 354	32	96		
93	2 206	700	1 506	70	167	225	58	384	1 204	21	77		
94	1 782	454	1 328	48	138	126	28	264	1 094	16	68		
95	1 418	363	1 055	25	122	77	19	248	855	13	59		
96	1 078	262	816	21	90	46	16	193	667	2	43		
97	734	166	568	18	63	29	5	114	470	5	30		
98	515	96	419	8	55	14	4	72	349	2	11		
99	346	76	270	9	42	14	3	52	214	1	11		
100	233	37	196	3	34	4	-	30	154	-	8		
101	139	24	115	3	21	3	2	18	89	-	3		
102	92	16	76	-	11	2	1	13	59	1	5		
103	41	8	33	2	2	1	1	5	30	-	-		
104	21	7	14	2	4	-	-	5	10	-	-		
105	15	1	14	-	-	-	-	1	14	-	-		
106	11	1	10	1	4	-	-	-	6	-	-		
107	1	-	1	-	-	-	-	-	1	-	-		
108	4	1	3	-	-	1	-	-	3	-	-		
109	-	-	-	-	-	-	-	-	-	-	-		
110	1	-	1	-	-	-	-	-	1	-	-		
Summa	95 009	45 780	49 229	7 836	5 300	21 901	10 097	10 186	28 383	5 857	5 449		
0- 4	382	218	164	218	164	-	-	-	-	-	-		
5- 9	36	16	20	16	20	-	-	-	-	-	-		
10-14	67	41	26	41	26	-	-	-	-	-	-		
15-19	173	109	64	109	64	-	-	-	-	-	-		
20-24	274	210	64	207	58	2	4	-	-	1	2		
25-29	258	180	78	165	71	12	6	-	1	3	-		
30-34	341	231	110	179	68	34	33	2	-	16	9		
35-39	477	308	169	199	81	71	73	2	-	36	15		
40-44	708	458	250	264	97	114	92	3	3	77	58		
45-49	1 143	675	468	304	132	217	206	6	12	148	118		
50-54	1 973	1 214	759	443	172	435	345	9	25	327	217		
55-59	3 411	2 067	1 344	559	227	883	669	42	85	583	363		
60-64	3 876	2 412	1 464	521	172	1 146	743	83	159	662	390		
65-69	5 370	3 279	2 091	518	190	1 791	1 026	213	430	757	445		
70-74	8 390	4 934	3 456	692	321	2 819	1 452	525	1 071	898	612		
75-79	13 237	7 375	5 862	1 019	438	4 177	1 938	1 242	2 733	937	753		
80-84	18 669	9 208	9 461	1 081	720	5 052	1 943	2 298	5 838	777	960		
85-89	18 840	7 730	11 110	809	975	3 556	1 124	2 910	8 144	455	867		
90-94	12 735	4 057	8 678	400	856	1 401	392	2 100	6 960	156	470		
95-99	4 091	963	3 128	81	372	180	47	679	2 555	23	154		
100-	558	95	463	11	76	11	4	72	367	1	16		

Tabell 4.3

Dödstal efter kön, ålder och civilstånd 2002

Death rates by sex, age and marital status 2002

Ålder	Samtliga	Därav efter kön		Civilstånd							
		Kön		Ogifta		Giftna		Änkor och Änklingar		Frånskilda	
		Män	Kvinnor	Män	Kvinnor	Män	Kvinnor	Män	Kvinnor	Män	Kvinnor
0	3,27	3,50	3,02	3,50	3,02
1-4	0,19	0,25	0,13	0,25	0,13
5-9	0,07	0,06	0,08	0,06	0,08
10-14	0,11	0,13	0,09	0,13	0,09
15-19	0,33	0,40	0,25	0,40	0,25	0,00	0,00	0,00
20-24	0,53	0,80	0,25	0,81	0,25	0,37	0,26	..	0,00	2,51	1,49
25-29	0,45	0,62	0,28	0,64	0,33	0,36	0,10	0,00	8,00	0,93	0,00
30-34	0,55	0,74	0,36	0,86	0,43	0,37	0,27	18,18	0,00	1,31	0,43
35-39	0,72	0,91	0,53	1,18	0,65	0,51	0,47	5,95	0,00	1,28	0,40
40-44	1,21	1,54	0,87	2,30	1,18	0,78	0,59	5,12	1,43	2,11	1,27
45-49	1,95	2,27	1,62	3,46	2,15	1,34	1,22	4,89	3,00	3,24	2,15
50-54	3,20	3,91	2,48	6,49	3,73	2,34	1,83	3,49	3,18	6,06	3,42
55-59	5,39	6,46	4,30	11,00	7,28	4,32	3,38	8,25	5,49	9,79	5,33
60-64	8,31	10,37	6,26	19,23	10,07	7,33	5,08	13,02	7,03	15,47	8,19
65-69	14,04	17,82	10,54	28,02	15,52	14,07	8,72	23,87	12,48	25,86	13,05
70-74	23,47	30,22	17,79	42,71	28,36	24,94	14,42	38,69	19,24	43,87	23,05
75-79	40,58	52,39	31,61	75,48	38,59	44,22	26,06	63,26	34,21	71,14	37,92
80-84	72,34	90,91	60,34	123,32	70,90	80,70	47,73	100,39	63,14	110,51	71,31
85-89	133,57	163,36	118,53	199,31	136,54	147,11	91,79	174,02	120,10	192,39	132,61
90-94	230,22	269,80	215,44	311,53	217,20	251,30	183,95	276,64	218,46	265,31	200,00
95-	373,92	434,85	359,10	440,19	352,76	363,12	241,71	457,09	362,40	436,36	371,99

Tabell 4.4

Dödstal efter kön, ålder och medborgarskap 2002

Death rates by sex, age and citizenship 2002

Ålder	Hela befolkningen			Medborgarskapsland					
	Totalt	Män	Kvinnor	Sverige			Övriga länder 1)		
				Totalt	Män	Kvinnor	Totalt	Män	Kvinnor
0	3,27	3,50	3,02	3,11	3,38	2,84	5,94	5,60	6,30
1-4	0,19	0,25	0,13	0,19	0,24	0,13	0,20	0,30	0,10
5-9	0,07	0,06	0,08	0,06	0,06	0,07	0,11	0,07	0,15
10-14	0,11	0,13	0,09	0,11	0,13	0,09	0,07	0,14	0,00
15-19	0,33	0,40	0,25	0,32	0,39	0,25	0,48	0,70	0,24
20-24	0,53	0,80	0,25	0,54	0,81	0,26	0,39	0,61	0,22
25-29	0,45	0,62	0,28	0,46	0,61	0,30	0,34	0,62	0,08
30-34	0,55	0,74	0,36	0,54	0,72	0,36	0,66	0,92	0,41
35-39	0,72	0,91	0,53	0,72	0,90	0,52	0,84	1,06	0,60
40-44	1,21	1,54	0,87	1,20	1,53	0,86	1,34	1,69	1,00
45-49	1,95	2,27	1,62	1,93	2,22	1,62	2,34	3,15	1,55
50-54	3,20	3,91	2,48	3,13	3,80	2,46	4,49	6,05	2,97
55-59	5,39	6,46	4,30	5,33	6,35	4,29	6,87	9,09	4,42
60-64	8,31	10,37	6,26	8,21	10,25	6,19	10,72	12,96	8,21
65-69	14,04	17,82	10,54	13,89	17,55	10,50	18,03	24,90	11,57
70-74	23,47	30,22	17,79	23,31	30,08	17,60	28,79	35,13	23,85
75-79	40,58	52,39	31,61	40,43	52,14	31,52	47,63	65,48	35,67
80-84	72,34	90,91	60,34	72,38	90,99	60,33	69,08	83,97	61,05
85-89	133,57	163,36	118,53	133,86	163,62	118,80	104,59	132,50	93,60
90-94	230,22	269,80	215,44	230,81	270,98	215,79	172,35	146,85	181,16
95-	373,92	434,85	359,10	377,09	440,54	361,73	163,04	130,43	172,66

1) Brister i folkbokföringen leder till att dödstalen för utländska medborgare i de högsta åldrarna är för låga.
(se "Befolkningsstatistikens kvalitet" sidan 16)

Tabell 4.5

Döda efter kön, födelseår och civilstånd 2002

Deaths by sex, year of birth and marital status 2002

Födelse- år	Samtliga	därav efter Kön		Civilstånd									
		Män	Kvinnor	Ogifta		Giftna		Änklingar och Änklingar		Fränskilda			
				Män	Kvinnor	Män	Kvinnor	Män	Kvinnor	Män	Kvinnor	Män	Kvinnor
2002	265	146	119	146	119	-	-	-	-	-	-	-	-
2001	60	33	27	33	27	-	-	-	-	-	-	-	-
2000	19	14	5	14	5	-	-	-	-	-	-	-	-
1999	25	16	9	16	9	-	-	-	-	-	-	-	-
1998	9	6	3	6	3	-	-	-	-	-	-	-	-
1997	10	6	4	6	4	-	-	-	-	-	-	-	-
1996	6	1	5	1	5	-	-	-	-	-	-	-	-
1995	5	2	3	2	3	-	-	-	-	-	-	-	-
1994	6	4	2	4	2	-	-	-	-	-	-	-	-
1993	7	4	3	4	3	-	-	-	-	-	-	-	-
1992	15	7	8	7	8	-	-	-	-	-	-	-	-
1991	13	8	5	8	5	-	-	-	-	-	-	-	-
1990	14	9	5	9	5	-	-	-	-	-	-	-	-
1989	10	7	3	7	3	-	-	-	-	-	-	-	-
1988	8	6	2	6	2	-	-	-	-	-	-	-	-
1987	21	12	9	12	9	-	-	-	-	-	-	-	-
1986	33	24	9	24	9	-	-	-	-	-	-	-	-
1985	28	14	14	14	14	-	-	-	-	-	-	-	-
1984	17	11	6	11	6	-	-	-	-	-	-	-	-
1983	53	34	19	34	19	-	-	-	-	-	-	-	-
1982	61	40	21	40	21	-	-	-	-	-	-	-	-
1981	51	33	18	33	17	-	1	-	-	-	-	-	-
1980	48	36	12	36	11	-	1	-	-	-	-	-	-
1979	75	59	16	56	15	2	-	-	-	-	1	1	1
1978	52	45	7	45	4	-	2	-	-	-	-	-	1
1977	55	45	10	44	10	1	-	-	-	-	-	-	-
1976	42	29	13	27	11	1	1	-	1	1	1	-	-
1975	64	45	19	41	18	3	1	-	-	-	1	-	-
1974	46	30	16	29	15	1	1	-	-	-	-	-	-
1973	42	33	9	29	9	4	-	-	-	-	-	-	-
1972	65	37	28	33	23	3	5	-	-	-	1	-	-
1971	71	53	18	40	10	8	6	2	-	-	3	2	2
1970	74	50	24	40	16	8	7	-	-	-	2	1	1
1969	66	39	27	31	19	4	7	-	-	-	4	1	1
1968	53	38	15	30	8	4	5	-	-	-	4	2	2
1967	77	46	31	28	11	13	15	-	-	-	5	5	5
1966	88	62	26	46	13	11	13	1	-	-	4	-	-
1965	92	56	36	37	22	11	13	-	-	-	8	1	1
1964	112	72	40	42	17	17	18	1	-	-	12	5	5
1963	103	61	42	33	17	20	19	-	-	-	8	6	6
1962	105	80	25	52	15	21	5	-	-	-	7	5	5
1961	127	80	47	51	15	19	17	-	-	-	10	15	15
1960	147	100	47	62	14	19	20	1	-	-	18	13	13
1959	138	79	59	46	22	18	21	2	1	1	13	15	15
1958	164	106	58	51	27	33	21	-	1	1	22	9	9
1957	169	112	57	65	18	28	29	1	2	2	18	8	8
1956	178	108	70	47	24	33	31	1	-	-	27	15	15
1955	239	141	98	57	32	54	38	-	3	3	30	25	25
1954	238	141	97	68	25	42	44	1	3	3	30	25	25
1953	259	149	110	66	31	46	46	2	4	4	35	29	29
1952	271	155	116	66	24	55	57	1	4	4	33	31	31
1951	350	209	141	79	37	77	66	2	1	1	51	37	37
1950	360	232	128	80	25	84	67	3	4	4	65	32	32
1949	399	257	142	95	35	93	54	1	4	4	68	49	49
1948	470	282	188	102	41	95	73	1	9	9	84	65	65
1947	549	337	212	105	41	140	107	5	13	13	87	51	51
1946	576	341	235	96	43	136	124	10	14	14	99	54	54
1945	676	393	283	119	57	158	150	3	8	8	113	68	68
1944	704	432	272	112	46	184	129	6	21	21	130	76	76
1943	792	498	294	124	42	217	141	14	19	19	143	92	92
1942	754	469	285	118	34	207	141	16	24	24	128	86	86
1941	762	447	315	100	44	214	158	8	27	27	125	86	86
1940	679	409	270	93	31	189	135	11	27	27	116	77	77
1939	788	515	273	94	33	259	127	15	35	35	147	78	78
1938	848	530	318	112	31	264	176	27	42	42	127	69	69
1937	885	541	344	111	39	262	186	26	49	49	142	70	70

Tabell 4.5 (forts)
Döda efter kön, födelseår och civilstånd 2002

Födelse- år	Samtliga	därav efter Kön		Civilstånd							
		Män	Kvinnor	Ogifta		Gifva		Änkor och Änklingar		Frånskilda	
				Män	Kvinnor	Män	Kvinnor	Män	Kvinnor	Män	Kvinnor
1936	911	571	340	85	33	312	160	30	71	144	76
1935	1 045	646	399	108	36	361	193	40	78	137	92
1934	1 087	647	440	107	30	336	224	41	93	163	93
1933	1 172	729	443	107	35	411	213	53	96	158	99
1932	1 389	828	561	123	63	461	264	64	124	180	110
1931	1 500	847	653	136	67	451	286	73	162	187	138
1930	1 580	929	651	134	62	523	311	95	180	177	98
1929	1 724	1 042	682	139	62	604	273	115	228	184	119
1928	1 944	1 139	805	149	76	682	319	131	281	177	129
1927	2 046	1 191	855	155	57	695	314	173	359	168	125
1926	2 208	1 285	923	180	67	706	334	192	394	207	128
1925	2 486	1 411	1 075	194	78	821	381	216	482	180	134
1924	2 789	1 547	1 242	204	83	894	425	261	574	188	160
1923	2 997	1 607	1 390	231	112	898	406	288	678	190	194
1922	3 405	1 809	1 596	250	133	1 036	440	343	849	180	174
1921	3 658	1 859	1 799	231	148	1 071	443	397	1 019	160	189
1920	4 148	2 113	2 035	253	142	1 150	458	513	1 236	197	199
1919	3 602	1 763	1 839	203	142	945	343	481	1 170	134	184
1918	3 534	1 663	1 871	167	139	869	297	498	1 234	129	201
1917	3 881	1 737	2 144	179	176	903	317	535	1 464	120	187
1916	3 808	1 673	2 135	175	158	823	270	557	1 523	118	184
1915	3 883	1 638	2 245	182	190	783	238	576	1 615	97	202
1914	3 888	1 537	2 351	169	206	666	215	616	1 760	86	170
1913	3 541	1 399	2 142	146	212	582	169	611	1 613	60	148
1912	3 530	1 230	2 300	122	216	519	151	538	1 791	51	142
1911	3 129	1 041	2 088	113	200	372	124	506	1 658	50	106
1910	2 693	876	1 817	73	161	305	83	464	1 475	34	98
1909	2 375	746	1 629	81	172	225	60	411	1 308	29	89
1908	2 004	588	1 416	49	162	197	51	323	1 124	19	79
1907	1 525	408	1 117	41	110	91	13	260	936	16	58
1906	1 238	307	931	18	119	60	18	223	737	6	57
1905	929	212	717	20	73	41	12	148	603	3	29
1904	628	124	504	14	70	20	5	87	409	3	20
1903	430	88	342	6	44	13	5	67	282	2	11
1902	289	62	227	8	37	8	-	46	181	-	9
1901	175	28	147	2	23	3	2	23	115	-	7
1900	111	19	92	2	18	4	1	13	69	-	4
1899	65	15	50	2	7	1	1	11	40	1	2
1898	31	3	28	-	1	-	-	3	27	-	-
1897	21	4	17	2	3	-	-	2	14	-	-
1896	14	1	13	-	4	-	-	1	9	-	-
1895	3	1	2	1	-	-	-	-	2	-	-
1894	1	-	1	-	-	-	-	-	1	-	-
1893	3	1	2	-	-	1	-	-	2	-	-
1892	-	-	-	-	-	-	-	-	-	-	-
1891	1	-	1	-	-	-	-	-	1	-	-
Summa	95 009	45 780	49 229	7 836	5 300	21 901	10 097	10 186	28 383	5 857	5 449
2002-1998	378	215	163	215	163	-	-	-	-	-	-
1997-1993	34	17	17	17	17	-	-	-	-	-	-
1992-1988	60	37	23	37	23	-	-	-	-	-	-
1987-1983	152	95	57	95	57	-	-	-	-	-	-
1982-1978	287	213	74	210	68	2	4	-	-	1	2
1977-1973	249	182	67	170	63	10	3	-	1	2	-
1972-1968	329	217	112	174	76	27	30	2	-	14	6
1967-1963	472	297	175	186	80	72	78	2	-	37	17
1962-1958	681	445	236	262	93	110	84	3	2	70	57
1957-1953	1 083	651	432	303	130	203	188	5	12	140	102
1952-1948	1 850	1 135	715	422	162	404	317	8	22	301	214
1947-1943	3 297	2 001	1 296	556	229	835	651	38	75	572	341
1942-1938	3 831	2 370	1 461	517	173	1 133	737	77	155	643	396
1937-1933	5 100	3 134	1 966	518	173	1 682	976	190	387	744	430
1932-1928	8 137	4 785	3 352	681	330	2 721	1 453	478	975	905	594
1927-1923	12 526	7 041	5 485	964	397	4 014	1 860	1 130	2 487	933	741
1922-1918	18 347	9 207	9 140	1 104	704	5 071	1 981	2 232	5 508	800	947
1917-1913	19 001	7 984	11 017	851	942	3 757	1 209	2 895	7 975	481	891
1912-1908	13 731	4 481	9 250	438	911	1 618	469	2 242	7 356	183	514
1907-1903	4 750	1 139	3 611	99	416	225	53	785	2 967	30	175
1902-	714	134	580	17	93	17	4	99	461	1	22

Tabell 4.6

Döda efter kön, födelseår, ålder och civilstånd 2002

Deaths by sex, year of birth, age and marital status 2002

Födelse- år	Ålder	Samtliga	därav efter Kön	Civilstånd								
				Ogifta		Giftna		Änkor och Änklingar		Frånskilda		
				Män	Kvinnor	Män	Kvinnor	Män	Kvinnor	Män	Kvinnor	Män
2002	0	265	146	119	146	119	-	-	-	-	-	-
2001	0	48	26	22	26	22	-	-	-	-	-	-
2001	1	12	7	5	7	5	-	-	-	-	-	-
2000	1	12	9	3	9	3	-	-	-	-	-	-
2000	2	7	5	2	5	2	-	-	-	-	-	-
1999	2	18	13	5	13	5	-	-	-	-	-	-
1999	3	7	3	4	3	4	-	-	-	-	-	-
1998	3	3	2	1	2	1	-	-	-	-	-	-
1998	4	6	4	2	4	2	-	-	-	-	-	-
1997	4	4	3	1	3	1	-	-	-	-	-	-
1997	5	6	3	3	3	3	-	-	-	-	-	-
1996	5	3	1	2	1	2	-	-	-	-	-	-
1996	6	3	-	3	-	3	-	-	-	-	-	-
1995	6	4	1	3	1	3	-	-	-	-	-	-
1995	7	1	1	-	1	-	-	-	-	-	-	-
1994	7	6	4	2	4	2	-	-	-	-	-	-
1993	8	3	2	1	2	1	-	-	-	-	-	-
1993	9	4	2	2	2	2	-	-	-	-	-	-
1992	9	6	2	4	2	4	-	-	-	-	-	-
1992	10	9	5	4	5	4	-	-	-	-	-	-
1991	10	6	5	1	5	1	-	-	-	-	-	-
1991	11	7	3	4	3	4	-	-	-	-	-	-
1990	11	5	3	2	3	2	-	-	-	-	-	-
1990	12	9	6	3	6	3	-	-	-	-	-	-
1989	12	4	4	-	4	-	-	-	-	-	-	-
1989	13	6	3	3	3	3	-	-	-	-	-	-
1988	13	2	1	1	1	1	-	-	-	-	-	-
1988	14	6	5	1	5	1	-	-	-	-	-	-
1987	14	13	6	7	6	7	-	-	-	-	-	-
1987	15	8	6	2	6	2	-	-	-	-	-	-
1986	15	14	10	4	10	4	-	-	-	-	-	-
1986	16	19	14	5	14	5	-	-	-	-	-	-
1985	16	9	4	5	4	5	-	-	-	-	-	-
1985	17	19	10	9	10	9	-	-	-	-	-	-
1984	17	4	2	2	2	2	-	-	-	-	-	-
1984	18	13	9	4	9	4	-	-	-	-	-	-
1983	18	22	16	6	16	6	-	-	-	-	-	-
1983	19	31	18	13	18	13	-	-	-	-	-	-
1982	19	34	20	14	20	14	-	-	-	-	-	-
1982	20	27	20	7	20	7	-	-	-	-	-	-
1981	20	30	18	12	18	12	-	-	-	-	-	-
1981	21	21	15	6	15	5	-	1	-	-	-	-
1980	21	25	18	7	18	7	-	-	-	-	-	-
1980	22	23	18	5	18	4	-	1	-	-	-	-
1979	22	42	38	4	37	4	1	-	-	-	-	-
1979	23	33	21	12	19	11	1	-	-	-	1	1
1978	23	28	24	4	24	2	-	2	-	-	-	-
1978	24	24	21	3	21	2	-	-	-	-	-	1
1977	24	21	17	4	17	4	-	-	-	-	-	-
1977	25	34	28	6	27	6	1	-	-	-	-	-
1976	25	21	14	7	14	6	-	-	-	1	-	-
1976	26	21	15	6	13	5	1	1	-	-	1	-
1975	26	32	23	9	22	8	1	1	-	-	-	-
1975	27	32	22	10	19	10	2	-	-	-	1	-
1974	27	26	16	10	16	10	-	-	-	-	-	-
1974	28	20	14	6	13	5	1	1	-	-	-	-
1973	28	22	19	3	17	3	2	-	-	-	-	-
1973	29	20	14	6	12	6	2	-	-	-	-	-
1972	29	30	15	15	12	12	2	3	-	-	1	-
1972	30	35	22	13	21	11	1	2	-	-	-	-

Tabell 4.6 (forts)
Döda efter kön, födelseår, ålder och civilstånd 2002

Födelse- år	Ålder	Samtliga	därav efter		Civilstånd							
			Kön		Ogifta		Gifta		Änkor och Änklingar		Frånskilda	
			Män	Kvinnor	Män	Kvinnor	Män	Kvinnor	Män	Kvinnor	Män	Kvinnor
1971	30	39	27	12	20	7	4	3	2	-	1	2
1971	31	32	26	6	20	3	4	3	-	-	2	-
1970	31	36	23	13	18	8	4	4	-	-	1	1
1970	32	38	27	11	22	8	4	3	-	-	1	-
1969	32	27	19	8	15	4	3	3	-	-	1	1
1969	33	39	20	19	16	15	1	4	-	-	3	-
1968	33	28	22	6	17	3	3	3	-	-	2	-
1968	34	25	16	9	13	5	1	2	-	-	2	2
1967	34	42	29	13	17	4	9	6	-	-	3	3
1967	35	35	17	18	11	7	4	9	-	-	2	2
1966	35	39	30	9	24	6	3	3	-	-	3	-
1966	36	49	32	17	22	7	8	10	1	-	1	-
1965	36	46	28	18	20	12	7	5	-	-	1	1
1965	37	46	28	18	17	10	4	8	-	-	7	-
1964	37	56	35	21	20	7	8	11	1	-	6	3
1964	38	56	37	19	22	10	9	7	-	-	6	2
1963	38	41	24	17	15	6	7	6	-	-	2	5
1963	39	62	37	25	18	11	13	13	-	-	6	1
1962	39	47	40	7	30	5	8	1	-	-	2	1
1962	40	58	40	18	22	10	13	4	-	-	5	4
1961	40	73	42	31	27	11	10	9	-	-	5	11
1961	41	54	38	16	24	4	9	8	-	-	5	4
1960	41	56	38	18	31	7	3	5	-	-	4	6
1960	42	91	62	29	31	7	16	15	1	-	14	7
1959	42	60	34	26	19	8	5	8	2	1	8	9
1959	43	78	45	33	27	14	13	13	-	-	5	6
1958	43	75	49	26	23	9	11	11	-	-	15	6
1958	44	89	57	32	28	18	22	10	-	1	7	3
1957	44	74	53	21	32	9	12	9	-	1	9	2
1957	45	95	59	36	33	9	16	20	1	1	9	6
1956	45	97	62	35	25	12	19	17	1	-	17	6
1956	46	81	46	35	22	12	14	14	-	-	10	9
1955	46	111	67	44	30	15	28	16	-	2	9	11
1955	47	128	74	54	27	17	26	22	-	1	21	14
1954	47	114	76	38	41	8	17	16	1	-	17	14
1954	48	124	65	59	27	17	25	28	-	3	13	11
1953	48	117	63	54	22	14	18	25	2	2	21	13
1953	49	142	86	56	44	17	28	21	-	2	14	16
1952	49	134	77	57	33	11	26	27	1	1	17	18
1952	50	137	78	59	33	13	29	30	-	3	16	13
1951	50	175	103	72	41	18	40	34	-	-	22	20
1951	51	175	106	69	38	19	37	32	2	1	29	17
1950	51	183	121	62	40	14	44	27	1	2	36	19
1950	52	177	111	66	40	11	40	40	2	2	29	13
1949	52	197	129	68	46	18	44	25	-	2	39	23
1949	53	202	128	74	49	17	49	29	1	2	29	26
1948	53	229	136	93	49	18	46	35	-	7	41	33
1948	54	241	146	95	53	23	49	38	1	2	43	32
1947	54	257	156	101	54	21	57	55	2	4	43	21
1947	55	292	181	111	51	20	83	52	3	9	44	30
1946	55	304	184	120	60	23	62	67	5	8	57	22
1946	56	272	157	115	36	20	74	57	5	6	42	32
1945	56	318	191	127	54	24	80	71	3	2	54	30
1945	57	358	202	156	65	33	78	79	-	6	59	38
1944	57	334	210	124	58	22	84	61	3	8	65	33
1944	58	370	222	148	54	24	100	68	3	13	65	43
1943	58	395	255	140	69	23	108	62	5	7	73	48
1943	59	397	243	154	55	19	109	79	9	12	70	44
1942	59	371	222	149	57	19	105	73	6	14	54	43
1942	60	383	247	136	61	15	102	68	10	10	74	43

Tabell 4.6 (forts)
Döda efter kön, födelseår, ålder och civilstånd 2002

Födelse- år	Ålder	Samtliga	därav efter		Civilstånd							
			Kön		Ogifta		Giftna		Änkor och Änklingar		Fränskilda	
			Män	Kvinnor	Män	Kvinnor	Män	Kvinnor	Män	Kvinnor	Män	Kvinnor
1941	60	363	223	140	48	15	110	72	4	13	61	40
1941	61	399	224	175	52	29	104	86	4	14	64	46
1940	61	331	202	129	50	15	94	66	3	16	55	32
1940	62	348	207	141	43	16	95	69	8	11	61	45
1939	62	368	246	122	47	15	122	56	9	14	68	37
1939	63	420	269	151	47	18	137	71	6	21	79	41
1938	63	416	263	153	56	13	124	88	9	21	74	31
1938	64	432	267	165	56	18	140	88	18	21	53	38
1937	64	416	264	152	61	18	118	79	12	18	73	37
1937	65	469	277	192	50	21	144	107	14	31	69	33
1936	65	431	267	164	36	16	141	76	15	30	75	42
1936	66	480	304	176	49	17	171	84	15	41	69	34
1935	66	514	328	186	69	19	170	85	22	38	67	44
1935	67	531	318	213	39	17	191	108	18	40	70	48
1934	67	518	308	210	54	16	153	100	20	48	81	46
1934	68	569	339	230	53	14	183	124	21	45	82	47
1933	68	555	348	207	47	15	193	101	27	43	81	48
1933	69	617	381	236	60	20	218	112	26	53	77	51
1932	69	686	409	277	61	35	227	129	35	61	86	52
1932	70	703	419	284	62	28	234	135	29	63	94	58
1931	70	715	404	311	76	34	213	130	33	77	82	70
1931	71	785	443	342	60	33	238	156	40	85	105	68
1930	71	741	436	305	67	25	250	149	42	84	77	47
1930	72	839	493	346	67	37	273	162	53	96	100	51
1929	72	832	521	311	69	32	308	123	57	94	87	62
1929	73	892	521	371	70	30	296	150	58	134	97	57
1928	73	960	559	401	69	43	346	167	59	137	85	54
1928	74	984	580	404	80	33	336	152	72	144	92	75
1927	74	939	558	381	72	26	325	128	82	157	79	70
1927	75	1 107	633	474	83	31	370	186	91	202	89	55
1926	75	1 083	632	451	90	42	354	147	85	202	103	60
1926	76	1 125	653	472	90	25	352	187	107	192	104	68
1925	76	1 149	649	500	86	34	370	184	100	218	93	64
1925	77	1 337	762	575	108	44	451	197	116	264	87	70
1924	77	1 321	765	556	105	33	445	194	121	260	94	69
1924	78	1 468	782	686	99	50	449	231	140	314	94	91
1923	78	1 500	818	682	115	45	474	204	132	328	97	105
1923	79	1 497	789	708	116	67	424	202	156	350	93	89
1922	79	1 650	892	758	127	67	488	206	194	403	83	82
1922	80	1 755	917	838	123	66	548	234	149	446	97	92
1921	80	1 791	929	862	121	68	522	229	200	470	86	95
1921	81	1 867	930	937	110	80	549	214	197	549	74	94
1920	81	1 943	1 014	929	118	63	550	232	248	549	98	85
1920	82	2 205	1 099	1 106	135	79	600	226	265	687	99	114
1919	82	1 884	946	938	110	68	506	185	255	591	75	94
1919	83	1 718	817	901	93	74	439	158	226	579	59	90
1918	83	1 750	841	909	87	67	461	153	232	584	61	105
1918	84	1 784	822	962	80	72	408	144	266	650	68	96
1917	84	1 972	893	1 079	104	83	469	168	260	733	60	95
1917	85	1 909	844	1 065	75	93	434	149	275	731	60	92
1916	85	1 889	875	1 014	102	68	414	137	295	729	64	80
1916	86	1 919	798	1 121	73	90	409	133	262	794	54	104
1915	86	1 942	807	1 135	77	95	394	118	289	829	47	93
1915	87	1 941	831	1 110	105	95	389	120	287	786	50	109
1914	87	1 942	792	1 150	79	108	345	113	320	849	48	80
1914	88	1 946	745	1 201	90	98	321	102	296	911	38	90
1913	88	1 812	694	1 118	79	108	312	93	277	837	26	80
1913	89	1 729	705	1 024	67	104	270	76	334	776	34	68
1912	89	1 811	639	1 172	62	116	268	83	275	902	34	71
1912	90	1 719	591	1 128	60	100	251	68	263	889	17	71

Tabell 4.6 (forts)
Döda efter kön, födelseår, ålder och civilstånd 2002

Födelse- år	Ålder	Samtliga	därav efter		Civilstånd							
			Kön		Ogifta		Giftna		Änkor och Änklingar		Frånskilda	
			Män	Kvinnor	Män	Kvinnor	Män	Kvinnor	Män	Kvinnor	Män	Kvinnor
1911	90	1 638	544	1 094	59	101	196	73	257	863	32	57
1911	91	1 491	497	994	54	99	176	51	249	795	18	49
1910	91	1 394	459	935	44	79	159	43	236	761	20	52
1910	92	1 299	417	882	29	82	146	40	228	714	14	46
1909	92	1 206	395	811	36	90	122	31	219	640	18	50
1909	93	1 169	351	818	45	82	103	29	192	668	11	39
1908	93	1 037	349	688	25	85	122	29	192	536	10	38
1908	94	967	239	728	24	77	75	22	131	588	9	41
1907	94	815	215	600	24	61	51	6	133	506	7	27
1907	95	710	193	517	17	49	40	7	127	430	9	31
1906	95	708	170	538	8	73	37	12	121	425	4	28
1906	96	530	137	393	10	46	23	6	102	312	2	29
1905	96	548	125	423	11	44	23	10	91	355	-	14
1905	97	381	87	294	9	29	18	2	57	248	3	15
1904	97	353	79	274	9	34	11	3	57	222	2	15
1904	98	275	45	230	5	36	9	2	30	187	1	5
1903	98	240	51	189	3	19	5	2	42	162	1	6
1903	99	190	37	153	3	25	8	3	25	120	1	5
1902	99	156	39	117	6	17	6	-	27	94	-	6
1902	100	133	23	110	2	20	2	-	19	87	-	3
1901	100	100	14	86	1	14	2	-	11	67	-	5
1901	101	75	14	61	1	9	1	2	12	48	-	2
1900	101	64	10	54	2	12	2	-	6	41	-	1
1900	102	47	9	38	-	6	2	1	7	28	-	3
1899	102	45	7	38	-	5	-	-	6	31	1	2
1899	103	20	8	12	2	2	1	1	5	9	-	-
1898	103	21	-	21	-	-	-	-	-	21	-	-
1898	104	10	3	7	-	1	-	-	3	6	-	-
1897	104	11	4	7	2	3	-	-	2	4	-	-
1897	105	10	-	10	-	-	-	-	-	10	-	-
1896	105	5	1	4	-	-	-	-	1	4	-	-
1896	106	9	-	9	-	4	-	-	-	5	-	-
1895	106	2	1	1	1	-	-	-	-	1	-	-
1895	107	1	-	1	-	-	-	-	-	1	-	-
1894	108	1	-	1	-	-	-	-	-	1	-	-
1893	108	3	1	2	-	-	1	-	-	2	-	-
1891	110	1	-	1	-	-	-	-	-	1	-	-
Summa		95 009	45 780	49 229	7 836	5 300	21 901	10 097	10 186	28 383	5 857	5 449

Tabell 4.7
Dödstal efter kön och ålder länsvis 2002
 Death rates by sex and age by county 2002

Kön Län	Ålder																		
	0-4	5-9	10-14	15-19	20-24	25-29	30-34	35-39	40-44	45-49	50-54	55-59	60-64	65-69	70-74	75-79	80-84	85-89	90-
Män																			
01 Stockholm	0,8	0,1	0,1	0,2	0,7	0,6	0,8	0,8	1,3	2,1	3,9	6,9	9,2	16,9	30,7	50,7	87,6	157,5	304,9
03 Uppsala	1,1	0,2	0,1	0,4	0,6	0,5	0,7	1,0	0,9	1,9	3,6	6,1	9,7	13,0	28,2	42,9	78,0	161,3	334,0
04 Södermanland	1,4	0,1	0,0	0,6	1,3	1,0	0,9	0,6	1,8	2,6	3,7	6,8	10,5	17,2	31,1	51,8	94,0	169,2	320,9
05 Östergötland	1,0	0,0	0,1	0,3	0,9	0,8	1,0	1,1	1,2	1,8	3,6	5,9	10,0	17,8	29,9	49,9	88,1	167,4	311,2
06 Jönköping	1,3	0,1	0,2	0,3	1,0	0,6	0,4	0,6	1,5	1,6	3,0	5,4	8,1	16,3	30,3	49,2	93,9	163,3	341,4
07 Kronoberg	2,3	0,0	0,0	0,2	0,2	0,5	0,0	0,6	1,6	2,4	2,2	5,6	11,4	15,9	23,8	46,2	88,5	149,8	260,6
08 Kalmar	0,6	0,1	0,2	0,4	1,2	1,3	0,4	0,7	2,2	2,3	2,8	6,4	9,6	17,3	29,5	49,0	94,6	154,7	371,2
09 Gotland	0,7	0,0	0,0	0,0	0,6	1,3	0,6	1,0	0,5	3,4	8,7	6,5	8,3	13,7	24,6	41,5	89,1	193,3	402,9
10 Blekinge	0,8	0,0	0,0	0,4	0,2	0,2	1,0	0,8	2,3	2,5	4,4	5,3	8,8	16,2	32,0	49,5	86,3	183,6	325,6
12 Skåne	0,7	0,1	0,1	0,4	1,1	0,7	0,7	1,1	1,9	2,1	3,6	6,2	10,6	18,6	29,1	48,6	85,5	162,9	313,5
13 Halland	0,4	0,0	0,0	0,2	0,9	0,3	0,2	0,3	0,9	2,0	3,1	4,9	7,6	17,3	29,9	46,2	81,2	167,1	313,0
14 Västra Götaland	0,6	0,0	0,2	0,5	0,6	0,5	0,7	0,7	1,5	2,1	3,6	6,1	11,6	15,3	27,7	48,1	91,7	174,6	340,5
17 Värmland	0,8	0,0	0,0	0,0	0,8	0,4	0,7	1,0	1,9	3,0	4,3	6,7	12,7	14,8	26,4	49,3	101,4	176,5	379,3
18 Örebro	0,8	0,0	0,0	0,7	0,9	0,7	0,9	1,2	1,6	2,9	4,1	4,8	11,4	16,3	31,1	49,3	92,3	188,6	326,2
19 Västmanland	1,7	0,0	0,4	0,1	1,3	0,1	0,3	1,0	1,3	2,1	3,5	5,5	11,2	19,4	27,3	44,5	96,2	182,9	362,0
20 Dalarna	2,0	0,0	0,1	0,3	0,8	0,4	1,2	1,0	1,9	2,2	3,4	6,4	10,0	16,0	26,1	56,0	99,3	165,6	358,5
21 Gävleborg	0,8	0,2	0,0	0,4	0,5	0,8	0,6	1,4	1,2	3,3	3,6	7,0	9,2	21,0	30,1	57,3	98,5	173,7	348,1
22 Västernorrland	1,2	0,0	0,1	0,3	1,2	0,4	0,4	1,1	0,9	2,1	3,6	6,9	8,4	17,0	31,3	58,0	98,7	184,8	341,7
23 Jämtland	0,7	0,0	0,0	0,5	0,3	0,3	0,0	0,7	1,7	1,8	2,9	6,1	11,1	21,3	25,0	55,7	93,3	149,3	335,4
24 Västerbotten	1,0	0,1	0,3	0,6	1,0	1,4	0,6	0,9	1,4	2,4	3,2	6,5	10,1	19,3	33,5	55,3	90,2	193,7	337,4
25 Norrbotten	1,6	0,3	0,2	0,2	0,8	0,6	1,1	1,1	2,1	1,8	4,3	6,2	10,9	18,0	33,5	52,9	100,5	179,0	323,1
Samtliga län	0,9	0,1	0,1	0,4	0,8	0,6	0,7	0,9	1,5	2,2	3,7	6,3	10,2	17,0	29,3	50,0	90,9	168,7	329,4
Kvinnor																			
01 Stockholm	0,8	0,0	0,0	0,1	0,4	0,2	0,4	0,6	0,9	1,2	2,5	4,2	6,6	10,0	16,9	29,9	53,9	108,2	247,1
03 Uppsala	1,2	0,0	0,4	0,1	0,3	0,4	0,5	0,5	0,7	1,3	2,0	3,7	5,9	8,3	14,1	26,7	57,7	109,7	248,8
04 Södermanland	0,8	0,0	0,0	0,5	0,5	0,2	0,6	0,5	1,0	1,9	2,2	4,3	7,5	9,0	18,3	28,3	58,8	108,4	274,8
05 Östergötland	0,6	0,2	0,1	0,3	0,5	0,4	0,5	0,8	0,8	1,3	2,4	4,0	6,2	9,3	15,2	29,6	59,6	116,4	279,8
06 Jönköping	0,7	0,0	0,1	0,4	0,0	0,2	0,2	0,4	0,4	1,6	1,8	4,3	5,5	8,4	15,9	24,5	53,0	118,6	297,3
07 Kronoberg	0,5	0,0	0,2	0,2	0,0	0,8	0,7	0,5	0,8	1,4	2,0	3,8	4,3	8,4	14,9	21,9	57,2	114,4	226,3
08 Kalmar	0,6	0,0	0,0	0,0	0,0	0,2	0,4	0,4	1,5	0,9	2,9	4,9	7,5	8,7	19,5	31,7	56,6	124,8	265,8
09 Gotland	1,6	0,0	0,0	0,0	0,0	0,0	0,6	1,0	0,5	0,0	2,5	5,3	5,6	6,6	20,4	31,4	60,8	120,7	245,9
10 Blekinge	0,3	0,0	0,0	0,0	0,3	0,0	0,9	0,2	0,5	1,9	3,4	3,8	5,3	9,3	16,0	23,7	55,7	123,7	247,9
12 Skåne	0,6	0,0	0,1	0,2	0,2	0,2	0,3	0,4	0,8	2,2	2,5	3,4	6,7	10,3	17,3	27,6	56,0	112,8	262,7
13 Halland	0,4	0,0	0,1	0,1	0,3	0,3	0,3	0,4	0,8	1,3	2,1	3,5	5,7	10,2	13,4	28,7	49,7	110,2	276,8
14 Västra Götaland	0,7	0,1	0,1	0,2	0,3	0,2	0,2	0,4	0,8	1,5	2,6	4,2	5,7	9,5	17,5	30,3	58,5	119,5	263,1
17 Värmland	0,2	0,3	0,1	0,4	0,3	0,1	0,6	0,6	1,1	1,4	2,2	4,8	7,8	8,7	18,1	28,2	61,1	116,2	264,9
18 Örebro	0,6	0,1	0,0	0,1	0,3	0,1	0,2	0,8	0,8	1,9	2,4	5,6	6,3	10,7	19,1	28,5	61,1	123,0	297,9
19 Västmanland	1,6	0,3	0,1	0,3	0,5	0,4	0,2	0,8	0,4	1,6	2,1	4,4	4,9	11,9	16,9	30,8	62,4	122,5	293,3
20 Dalarna	1,0	0,0	0,0	0,2	0,5	0,3	0,4	0,4	0,7	1,1	1,8	3,4	8,4	11,0	17,7	33,0	67,8	128,3	294,0
21 Gävleborg	0,5	0,1	0,0	0,5	0,3	0,3	0,2	0,4	1,0	1,7	2,9	5,3	6,3	13,9	22,2	35,8	61,2	132,1	285,4
22 Västernorrland	0,9	0,0	0,1	0,3	0,2	0,2	0,4	1,0	1,2	1,2	1,2	3,4	6,5	9,3	20,4	30,4	70,5	124,5	302,8
23 Jämtland	0,4	0,0	0,2	0,5	0,0	0,6	0,3	0,9	1,0	1,4	0,7	4,2	4,9	13,5	15,5	28,5	54,0	127,6	279,7
24 Västerbotten	0,7	0,0	0,0	0,8	0,4	0,3	0,1	0,7	0,3	1,3	1,8	4,3	4,4	8,5	17,6	33,6	67,7	133,7	286,1
25 Norrbotten	0,7	0,3	0,1	0,3	0,2	0,2	0,8	0,6	0,7	1,4	2,5	4,9	5,7	11,0	15,8	36,5	66,8	135,7	293,1
Samtliga län	0,7	0,1	0,1	0,2	0,3	0,2	0,4	0,5	0,8	1,5	2,3	4,1	6,3	9,9	17,3	29,6	58,3	117,5	267,3

Tabell 4.8
Döda efter kön, ålder och medborgarskap 2002
 Deaths by sex, age and citizenship 2002

Kön	Medborgarskapsland													
	Ålder	Sverige	Norden utom Sverige	därav Danmark	Finland	Island	Norge	EU 15 utom Danmark och Finland	därav Grek- land	Stor- britannien och Nord- irland	Tyskland	Övriga Europa	därav Bosnien- Herce- govina	Jugo- slavien
Män														
0	157	2	-	1	-	1	-	-	-	-	-	5	-	4
1-4	43	2	-	1	1	-	-	-	-	-	-	-	-	-
5-9	15	-	-	-	-	-	-	-	-	-	-	-	-	-
10-14	39	1	-	-	-	1	-	-	-	-	-	1	-	-
15-19	100	4	1	3	-	-	-	-	-	-	-	1	-	-
20-24	201	1	1	-	-	-	-	-	-	-	-	1	-	-
25-29	166	4	1	2	-	1	3	1	1	1	1	1	-	-
30-34	207	7	2	4	-	1	2	-	1	-	-	6	-	2
35-39	281	11	1	6	1	3	3	1	-	-	-	3	1	2
40-44	424	12	1	8	-	3	6	-	2	1	7	1	1	2
45-49	621	24	3	20	-	1	9	-	2	4	6	2	2	2
50-54	1 120	67	5	55	-	7	9	1	1	3	9	5	1	1
55-59	1 943	87	9	66	1	11	15	1	3	3	12	2	6	6
60-64	2 281	80	5	64	-	11	22	1	1	14	15	4	7	7
65-69	3 109	103	23	65	1	14	16	2	2	9	33	15	9	9
70-74	4 770	93	26	52	-	15	16	-	2	8	34	19	8	8
75-79	7 199	112	36	51	-	25	17	-	-	6	33	17	7	7
80-84	9 109	55	14	20	-	21	12	-	2	4	16	4	4	4
85-89	7 677	31	6	12	-	13	5	1	-	3	8	2	2	2
90-94	4 036	10	3	4	-	3	3	-	1	2	6	-	2	2
95-	1 052	2	-	-	-	2	-	-	-	-	-	-	-	-
Summa	44 550	708	137	434	4	133	138	8	18	58	197	72	58	
Kvinnor														
0	125	4	2	2	-	-	-	-	-	-	2	-	1	
1-4	22	-	-	-	-	-	-	-	-	-	1	-	-	
5-9	18	-	-	-	-	-	1	-	-	-	1	-	1	
10-14	26	-	-	-	-	-	-	-	-	-	-	-	-	
15-19	61	1	-	1	-	-	-	-	-	-	1	1	-	
20-24	60	-	-	-	-	-	-	-	-	-	1	-	-	
25-29	76	-	-	-	-	-	-	-	-	-	1	-	-	
30-34	99	3	-	2	-	1	1	-	-	-	3	-	1	
35-39	155	5	-	5	-	-	1	-	-	1	1	-	-	
40-44	230	10	-	7	1	2	2	-	-	-	3	-	1	
45-49	441	16	2	13	-	1	1	-	-	-	6	2	1	
50-54	712	34	5	21	-	8	-	-	-	-	8	3	-	
55-59	1 289	35	6	25	-	4	3	-	1	2	10	4	-	
60-64	1 390	41	4	31	1	5	4	-	1	2	16	9	2	
65-69	2 007	44	8	24	-	12	6	-	-	4	21	14	2	
70-74	3 313	70	14	40	-	16	9	-	-	6	41	17	11	
75-79	5 719	72	18	39	-	15	9	1	1	6	48	19	6	
80-84	9 327	69	13	36	-	20	9	3	1	3	39	10	11	
85-89	11 015	42	5	24	-	13	12	-	1	3	26	6	8	
90-94	8 603	31	7	18	-	6	18	-	1	16	15	2	2	
95-	3 567	17	1	10	-	6	3	-	1	2	2	-	1	
Summa	48 255	494	85	298	2	109	79	4	7	45	246	87	48	
Båda könen														
Summa	92 805	1 202	222	732	6	242	217	12	25	103	443	159	106	

Polen	Afrika	därv Somalia	Nord- amerika	därv USA	Syd- amerika	därv Chile	Asien	därv Irak	Iran	Turkiet	Ocean- ien	Övriga länder inkl. okänt	Samtliga
1	-	-	-	-	-	-	5	2	-	1	-	3	172
-	-	-	-	-	-	-	1	-	1	-	-	-	46
-	1	1	-	-	-	-	-	-	-	-	-	-	16
-	-	-	-	-	-	-	-	-	-	-	-	-	41
-	2	1	-	-	-	-	2	-	1	-	-	-	109
1	2	-	-	-	-	-	4	1	2	1	-	1	210
1	2	1	-	-	-	-	4	-	1	2	-	-	180
2	1	-	1	-	1	1	6	1	1	1	-	-	231
-	5	2	-	-	1	1	3	-	1	-	-	1	308
2	1	-	1	-	1	1	6	2	1	1	-	-	458
2	5	2	3	2	-	-	7	2	2	1	-	-	675
1	1	1	-	-	-	-	8	3	3	-	-	-	1 214
1	1	-	3	3	2	2	4	1	-	2	-	-	2 067
-	-	-	3	3	2	1	9	-	1	5	-	-	2 412
2	3	3	2	2	2	2	9	4	1	3	-	2	3 279
1	1	-	3	3	1	1	16	3	4	5	-	-	4 934
4	-	-	4	3	2	2	5	1	2	-	-	3	7 375
4	-	-	3	2	2	1	8	1	3	2	1	2	9 208
2	-	-	3	3	-	-	4	-	1	-	-	2	7 730
1	-	-	-	-	-	-	2	-	2	-	-	-	4 057
-	-	-	2	2	-	-	2	-	-	-	-	-	1 058
25	25	11	28	23	14	12	105	21	27	24	1	14	45 780
-	1	1	-	-	-	-	7	5	-	-	-	2	141
-	-	-	-	-	-	-	-	-	-	-	-	-	23
-	-	-	-	-	-	-	-	-	-	-	-	-	20
-	-	-	-	-	-	-	-	-	-	-	-	-	26
-	-	-	-	-	-	-	1	-	-	-	-	-	64
1	1	-	-	-	-	-	2	-	-	-	-	-	64
1	-	-	-	-	-	-	1	1	-	-	-	-	78
2	-	-	-	-	1	1	3	2	-	-	-	-	110
-	3	1	1	-	-	-	3	1	-	-	-	-	169
-	-	-	-	-	-	-	5	2	-	-	-	-	250
2	2	1	2	1	-	-	-	-	-	-	-	-	468
2	-	-	-	-	-	-	5	1	-	1	-	-	759
4	-	-	1	1	1	1	5	1	2	-	-	-	1 344
1	2	1	3	3	1	-	5	2	1	1	-	2	1 464
4	2	1	-	-	-	-	10	3	3	1	1	-	2 091
7	3	1	2	2	2	2	15	3	5	4	-	1	3 456
10	-	-	4	3	3	3	6	-	3	3	-	1	5 862
7	-	-	3	3	2	2	11	1	3	5	-	1	9 461
4	-	-	2	2	4	2	8	2	2	1	-	1	11 110
9	-	-	6	6	-	-	4	-	-	2	-	1	8 678
-	-	-	-	-	-	-	2	-	1	-	-	-	3 591
54	14	6	24	21	14	11	93	24	20	18	1	9	49 229
79	39	17	52	44	28	23	198	45	47	42	2	23	95 009

Tabell 4.9
Döda under första levnadsåret efter kön
och ålder 2002

Infant deaths by sex and age 2002

Ålder	Pojkar	Flickor	Båda könen
Under 1 dag	32	30	62
1 dag	19	13	32
2 dagar	14	15	29
3 dagar	6	6	12
4 dagar	7	8	15
5 dagar	-	3	3
6 dagar	3	4	7
7 dagar	5	2	7
8 dagar	6	1	7
9 dagar	-	4	4
10 dagar	3	1	4
11 dagar	1	1	2
12 dagar	2	1	3
13 dagar	2	2	4
14 dagar	1	-	1
15 dagar	1	1	2
16 dagar	1	1	2
17 dagar	2	2	4
18 dagar	1	1	2
19 dagar	-	-	-
20 dagar	-	-	-
21 dagar	1	1	2
22 dagar	1	1	2
23 dagar	-	-	-
24 dagar	1	-	1
25 dagar	-	-	-
26 dagar	2	1	3
27 dagar	-	1	1
Summa	111	100	211
28 dagar-<2 mån	17	8	25
2 mån-<3 mån	4	8	12
3 mån-<4 mån	7	2	9
4 mån-<5 mån	6	3	9
5 mån-<6 mån	10	7	17
6 mån-<7 mån	3	2	5
7 mån-<8 mån	4	4	8
8 mån-<9 mån	5	1	6
9 mån-<10 mån	1	2	3
10 mån-<11 mån	2	1	3
11 mån-<12 mån	2	3	5
Summa under 1 år	172	141	313

Tabell 4.10
Spädbarnsdödlighet länsvis 1998 – 2002
Infant mortality rates by county 1998 – 2002

Län	Dödlighet ¹⁾ under första:			
	levnads- dygnet ²⁾	levnads- veckan	levnads- månaden ³⁾	levnads- året
Stockholms län	0,8	1,7	2,2	3,3
Uppsala län	0,6	2,0	2,8	4,2
Södermanlands län	1,1	1,5	2,2	3,9
Östergötlands län	0,9	1,9	2,5	3,4
Jönköpings län	0,9	2,2	2,9	4,1
Kronobergs län	1,1	2,1	3,1	4,3
Kalmar län	1,3	2,7	3,4	4,6
Gotlands län	0,8	2,8	3,2	6,7
Blekinge län	0,9	2,0	3,0	3,4
Skåne län	0,8	1,7	2,1	3,1
Hallands län	0,4	0,7	1,3	2,1
Västra Götalands län	0,7	1,6	2,2	3,0
Värmlands län	0,5	1,8	2,3	3,6
Örebro län	1,0	2,1	3,1	4,5
Västmanlands län	0,7	2,0	2,7	4,1
Dalarnas län	0,9	2,4	3,1	4,2
Gävleborgs län	0,7	1,6	2,0	3,6
Västernorrlands län	0,4	1,3	2,0	3,0
Jämtlands län	0,5	1,6	1,8	1,9
Västerbottens län	0,8	1,6	1,9	3,7
Norrbottnens län	1,0	1,6	2,2	4,9
Hela riket	0,8	1,7	2,3	3,5

1) På 1 000 levande födda

2) Född och död under samma kalenderdygn

3) = 28 dagar

Tabell 4.11
Döda och spädbarnsdödlighet efter kön 1983 - 2002
 Deaths and infant mortality rates by sex 1983 - 2002

År	Samtliga döda						Döda under första levnadsåret					
	Antal			På 1 000 av medelfolk- mängden			Antal			På 1 000 levande födda		
	M	Kv	Samt- liga	M	Kv	Samt- liga	M	Kv	Samt- liga	M	Kv	Samt- liga
1983	48 988	41 803	90 791	11,90	9,92	10,90	333	313	646	7,04	7,04	7,04
1984	48 505	41 978	90 483	11,78	9,95	10,85	350	251	601	7,24	5,51	6,40
1985	50 044	43 988	94 032	12,13	10,41	11,26	366	300	666	7,21	6,29	6,76
1986	49 551	43 744	93 295	11,99	10,32	11,15	346	259	605	6,60	5,23	5,93
1987	49 338	43 969	93 307	11,90	10,34	11,11	358	283	641	6,68	5,53	6,12
1988	50 417	46 326	96 743	12,11	10,84	11,47	380	272	652	6,57	5,01	5,82
1989	47 845	44 265	92 110	11,41	10,30	10,85	392	278	670	6,57	4,93	5,77
1990	49 054	46 107	95 161	11,60	10,65	11,12	421	318	739	6,62	5,27	5,96
1991	49 144	46 058	95 202	11,54	10,56	11,05	421	340	761	6,61	5,67	6,15
1992	48 454	46 256	94 710	11,31	10,55	10,93	378	279	657	5,98	4,68	5,35
1993	49 047	47 961	97 008	11,39	10,87	11,13	331	240	571	5,49	4,16	4,84
1994	46 585	45 259	91 844	10,74	10,19	10,46	280	219	499	4,88	3,99	4,45
1995	47 601	46 354	93 955	10,91	10,38	10,64	250	179	429	4,70	3,57	4,15
1996	47 118	47 015	94 133	10,79	10,51	10,65	204	173	377	4,19	3,71	3,96
1997	46 710	46 616	93 326	10,69	10,42	10,55	190	138	328	4,09	3,14	3,62
1998	46 619	46 652	93 271	10,66	10,42	10,54	186	130	316	4,05	3,02	3,55
1999	46 579	48 147	94 726	10,64	10,75	10,69	184	113	297	4,07	2,63	3,37
2000	45 675	47 786	93 461	10,41	10,65	10,53	186	123	309	3,99	2,81	3,42
2001	45 431	48 321	93 752	10,32	10,75	10,54	189	145	334	4,01	3,27	3,65
2002	45 780	49 229	95 009	10,28	10,92	10,65	172	141	313	3,50	3,02	3,27

Tabell 4.12
Spädbarnsdödlighet på 1 000 levande födda 1951 - 2002
 Infant mortality rates 1951 - 2002

Dödlighet under:	1951- 1955	1956- 1960	1961- 1965	1966- 1970	1971- 1975	1976- 1980	1981- 1985	1986- 1990	1991- 1995	1996- 2000	1998	1999	2000	2001	2002
Första levnadsdygnet ¹⁾															
Bland pojkar	6,0	6,0	5,4	4,8	3,7	2,3	1,6	1,5	1,1	0,9	0,9	1,0	0,8	1,0	0,7
Bland flickor	4,5	4,4	4,3	3,4	2,7	1,8	1,4	1,2	1,0	0,7	0,6	0,7	0,6	0,8	0,6
Bland samtliga	5,2	5,3	4,9	4,1	3,2	2,1	1,5	1,3	1,1	0,8	0,8	0,9	0,7	0,9	0,6
Första levnadsveckan															
Bland pojkar	14,3	13,3	12,0	10,2	8,1	5,4	3,8	3,5	2,7	2,0	1,9	2,3	1,9	2,2	1,6
Bland flickor	10,5	9,7	9,2	7,3	5,7	4,0	3,3	2,6	2,2	1,5	1,5	1,2	1,4	1,6	1,7
Bland samtliga	12,4	11,6	10,7	8,8	6,9	4,7	3,5	3,1	2,4	1,8	1,7	1,7	1,7	1,9	1,7
Första levnadsmånaden ²⁾															
Bland pojkar	16,2	15,0	13,4	11,5	9,1	6,3	4,7	4,2	3,5	2,7	2,7	2,8	2,7	2,8	2,3
Bland flickor	12,1	11,1	10,3	8,3	6,6	4,8	4,1	3,2	2,8	2,0	1,9	1,5	2,0	2,2	2,1
Bland samtliga	14,2	13,1	11,9	10,0	7,9	5,6	4,4	3,7	3,2	2,4	2,3	2,2	2,3	2,5	2,2
Första levnadshalvåret															
Bland pojkar	19,6	17,6	15,6	13,2	10,8	8,2	6,7	6,2	5,2	3,7	3,6	3,8	3,7	3,7	3,2
Bland flickor	15,0	13,3	12,0	9,7	8,1	6,2	5,9	4,7	4,1	2,8	2,7	2,4	2,7	3,1	2,7
Bland samtliga	17,3	15,5	13,9	11,5	9,5	7,2	6,3	5,5	4,6	3,2	3,2	3,1	3,2	3,4	3,0
Första levnadsåret															
Bland pojkar	21,8	19,0	16,6	14,0	11,3	8,7	7,2	6,6	5,6	4,1	4,0	4,1	4,0	4,0	3,5
Bland flickor	16,7	14,5	12,9	10,4	8,7	6,7	6,4	5,2	4,5	3,1	3,0	2,6	2,8	3,3	3,0
Bland samtliga	19,3	16,9	14,8	12,3	10,0	7,7	6,8	5,9	5,0	3,6	3,5	3,4	3,4	3,7	3,3
Perinatal dödlighet ³⁾															
Bland pojkar	32,9	29,2	23,7	19,1	15,1	10,5	7,8	7,3	6,1	5,7	5,6	6,2	5,7	6,3	5,3
Bland flickor	27,1	24,0	20,6	16,2	12,4	8,8	7,1	6,5	5,5	5,2	5,1	5,0	5,5	5,1	5,3
Bland samtliga	30,1	26,7	22,2	17,7	13,8	9,7	7,5	6,9	5,8	5,4	5,4	5,6	5,6	5,7	5,3

1) = Född och död samma kalenderdygn. 2) = 28 dagar. 3) = Dödföddhet och spädbarnsdödlighet under första levnadsveckan.

Tabell 4.13
Livslängdstabeller 2002
 Life tables 2002

Ålder	Risktid		Antal döda				Dödsrisken 0/00		Kvarlevande av		Återstående	
	Män	Kvinnor	Män	Kvinnor	därav efter födelsedagen		Män	Kvinnor	100 000 levande födda		medellivslängd	
					Män	Kvinnor			Män	Kvinnor	Män	Kvinnor
0	49 187	46 628	172	141	146	119	3,50	3,02	100 000	100 000	77,73	82,11
1	47 409	44 748	16	8	7	5	0,34	0,18	99 650	99 698	77,00	81,36
2	46 680	44 300	18	7	5	2	0,39	0,16	99 616	99 680	76,03	80,37
3	46 470	44 079	5	5	3	4	0,11	0,11	99 577	99 664	75,06	79,38
4	47 111	44 498	7	3	4	2	0,15	0,07	99 566	99 653	74,07	78,39
5	48 351	46 134	4	5	3	3	0,08	0,11	99 551	99 646	73,08	77,40
6	51 624	49 171	1	6	-	3	0,02	0,12	99 543	99 635	72,08	76,41
7	55 858	53 268	5	2	1	-	0,09	0,04	99 541	99 623	71,08	75,42
8	59 267	56 851	2	1	-	-	0,03	0,02	99 532	99 619	70,09	74,42
9	62 343	59 354	4	6	2	2	0,06	0,10	99 529	99 617	69,09	73,42
10	64 849	61 186	10	5	5	4	0,15	0,08	99 524	99 607	68,10	72,43
11	65 787	62 243	6	6	3	4	0,09	0,10	99 509	99 599	67,11	71,43
12	64 271	60 941	10	3	6	3	0,16	0,05	99 500	99 589	66,11	70,44
13	61 859	58 358	4	4	3	3	0,06	0,07	99 484	99 584	65,12	69,44
14	59 122	56 136	11	8	5	1	0,19	0,14	99 478	99 577	64,13	68,45
15	56 760	54 019	16	6	6	2	0,28	0,11	99 459	99 563	63,14	67,46
16	55 691	52 487	18	10	14	5	0,32	0,19	99 431	99 553	62,16	66,47
17	53 874	50 659	12	11	10	9	0,22	0,22	99 399	99 534	61,18	65,48
18	52 207	49 177	25	10	9	4	0,48	0,20	99 377	99 512	60,19	64,49
19	51 789	48 984	38	27	18	13	0,73	0,55	99 330	99 492	59,22	63,51
20	51 964	49 708	38	19	20	7	0,73	0,38	99 257	99 437	58,26	62,54
21	52 728	50 919	33	13	15	6	0,63	0,26	99 185	99 399	57,30	61,56
22	53 257	51 480	56	9	18	5	1,05	0,17	99 122	99 373	56,34	60,58
23	52 215	50 657	45	16	21	12	0,86	0,32	99 018	99 357	55,40	59,59
24	52 629	50 764	38	7	21	3	0,72	0,14	98 933	99 325	54,44	58,61
25	54 268	52 209	42	13	28	6	0,77	0,25	98 862	99 311	53,48	57,62
26	56 436	54 460	38	15	15	6	0,67	0,28	98 786	99 286	52,52	56,63
27	59 468	57 455	38	20	22	10	0,64	0,35	98 719	99 258	51,56	55,65
28	60 919	58 885	33	9	14	6	0,54	0,15	98 656	99 224	50,59	54,67
29	61 413	59 324	29	21	14	6	0,47	0,35	98 603	99 209	49,62	53,67
30	62 499	60 228	49	25	22	13	0,78	0,41	98 557	99 174	48,64	52,69
31	61 831	59 876	49	19	26	6	0,79	0,32	98 480	99 133	47,68	51,71
32	60 822	58 770	46	19	27	11	0,76	0,32	98 402	99 102	46,72	50,73
33	62 335	59 973	42	25	20	19	0,67	0,42	98 327	99 070	45,75	49,75
34	65 912	63 123	45	22	16	9	0,68	0,35	98 261	99 028	44,78	48,77
35	68 598	65 093	47	27	17	18	0,68	0,41	98 194	98 994	43,81	47,78
36	69 255	65 662	60	35	32	17	0,87	0,53	98 128	98 953	42,84	46,80
37	69 347	66 034	63	39	28	18	0,91	0,59	98 042	98 901	41,88	45,83
38	67 007	63 774	61	36	37	19	0,91	0,56	97 953	98 842	40,92	44,85
39	63 192	60 038	77	32	37	25	1,22	0,53	97 864	98 787	39,95	43,88
40	60 663	58 044	82	49	40	18	1,35	0,84	97 745	98 734	39,00	42,90
41	59 191	57 037	76	34	38	16	1,28	0,60	97 613	98 652	38,05	41,94
42	59 099	56 990	96	55	62	29	1,62	0,96	97 488	98 592	37,10	40,96
43	59 442	57 093	94	59	45	33	1,58	1,03	97 330	98 498	36,16	40,00
44	59 491	57 734	110	53	57	32	1,85	0,92	97 176	98 396	35,22	39,04
45	60 116	58 250	121	71	59	36	2,01	1,22	96 996	98 306	34,28	38,08
46	59 940	58 011	113	79	46	35	1,88	1,36	96 801	98 186	33,35	37,12
47	58 683	57 327	150	92	74	54	2,55	1,60	96 619	98 052	32,41	36,17
48	58 928	57 385	128	113	65	59	2,17	1,97	96 373	97 895	31,49	35,23
49	59 436	57 964	163	113	86	56	2,74	1,95	96 164	97 702	30,56	34,30
50	58 840	57 684	181	131	78	59	3,07	2,27	95 900	97 512	29,64	33,37
51	59 896	58 577	227	131	106	69	3,78	2,23	95 606	97 291	28,73	32,44
52	62 196	60 994	240	134	111	66	3,85	2,19	95 244	97 074	27,84	31,51
53	64 141	63 439	264	167	128	74	4,11	2,63	94 878	96 861	26,95	30,58
54	65 515	64 782	302	196	146	95	4,60	3,02	94 488	96 606	26,06	29,66
55	66 321	65 292	365	231	181	111	5,49	3,53	94 053	96 315	25,17	28,75
56	66 562	65 108	348	242	157	115	5,22	3,71	93 537	95 975	24,31	27,85
57	65 817	63 990	412	280	202	156	6,24	4,37	93 048	95 619	23,43	26,95
58	62 983	61 441	477	288	222	148	7,55	4,68	92 468	95 201	22,58	26,07
59	58 117	56 832	465	303	243	154	7,97	5,32	91 770	94 755	21,75	25,19

Tabell 4.13 (forts)
Livslängdstabeller 2002

Ålder	Risktid		Antal döda				Dödsrisiker 0/00		Kvarlevande av		Återstående	
	Män	Kvinnor	Män	Kvinnor	därav efter födelsedagen		Män	Kvinnor	100 000 levande födda		medellivslängd	
					Män	Kvinnor			Män	Kvinnor	Män	Kvinnor
60	52 146	51 250	470	276	247	136	8,97	5,37	91 038	94 251	20,92	24,32
61	47 459	47 119	426	304	224	175	8,93	6,43	90 222	93 745	20,10	23,45
62	46 085	46 175	453	263	207	141	9,79	5,68	89 416	93 142	19,28	22,60
63	44 728	45 585	532	304	269	151	11,82	6,65	88 541	92 613	18,46	21,72
64	42 284	43 600	531	317	267	165	12,48	7,24	87 494	91 997	17,68	20,86
65	40 112	41 990	544	356	277	192	13,47	8,44	86 402	91 331	16,90	20,01
66	38 260	40 451	632	362	304	176	16,39	8,91	85 238	90 560	16,12	19,18
67	36 328	39 074	626	423	318	213	17,08	10,77	83 841	89 753	15,38	18,35
68	34 780	38 305	687	437	339	230	19,56	11,34	82 409	88 787	14,64	17,54
69	34 489	38 598	790	513	381	236	22,66	13,21	80 797	87 780	13,92	16,74
70	34 302	39 169	823	595	419	284	23,70	15,08	78 966	86 620	13,23	15,95
71	33 685	39 342	879	647	443	342	25,76	16,30	77 095	85 314	12,54	15,19
72	32 648	38 873	1 014	657	493	346	30,60	16,75	75 109	83 923	11,86	14,43
73	31 750	38 564	1 080	772	521	371	33,47	19,83	72 811	82 518	11,22	13,67
74	30 870	38 270	1 138	785	580	404	36,18	20,30	70 374	80 881	10,59	12,94
75	29 810	37 598	1 265	925	633	474	41,55	24,30	67 828	79 240	9,97	12,19
76	29 311	37 725	1 302	972	653	472	43,45	25,45	65 009	77 314	9,38	11,49
77	28 346	37 490	1 527	1 131	762	575	52,46	29,71	62 185	75 346	8,78	10,77
78	27 319	36 756	1 600	1 368	782	686	56,94	36,54	58 922	73 108	8,24	10,09
79	25 972	35 880	1 681	1 466	789	708	62,82	40,07	55 567	70 436	7,71	9,45
80	24 734	35 972	1 846	1 700	917	838	71,97	46,18	52 077	67 614	7,19	8,82
81	24 279	36 399	1 944	1 866	930	937	77,12	49,98	48 329	64 492	6,71	8,23
82	20 761	32 037	2 045	2 044	1 099	1 106	93,55	61,67	44 602	61 268	6,23	7,63
83	16 717	27 028	1 658	1 810	817	901	94,56	64,81	40 429	57 490	5,82	7,10
84	14 797	25 348	1 715	2 041	822	962	109,81	77,58	36 606	53 764	5,38	6,56
85	12 947	23 209	1 719	2 079	844	1 065	124,65	85,65	32 586	49 593	4,98	6,07
86	10 961	20 763	1 605	2 256	798	1 121	136,49	103,09	28 525	45 345	4,61	5,59
87	9 288	18 717	1 623	2 260	831	1 110	160,40	113,99	24 631	40 671	4,26	5,18
88	7 848	16 584	1 439	2 319	745	1 201	167,46	130,39	20 680	36 035	3,98	4,78
89	6 275	14 459	1 344	2 196	705	1 024	192,56	141,84	17 217	31 336	3,68	4,42
90	4 957	12 030	1 135	2 222	591	1 128	204,58	168,87	13 902	26 891	3,44	4,07
91	3 835	9 688	956	1 929	497	994	227,13	185,39	11 058	22 350	3,20	3,79
92	2 852	7 852	812	1 693	417	882	244,78	201,31	8 546	18 207	2,99	3,54
93	2 019	6 142	700	1 506	351	818	263,10	218,03	6 454	14 542	2,80	3,31
94	1 374	4 570	454	1 328	239	728	282,08	235,52	4 756	11 371	2,62	3,09
95	961	3 374	363	1 055	193	517	301,68	253,74	3 415	8 693	2,46	2,89
96	599	2 366	262	816	137	393	321,89	272,67	2 384	6 487	2,31	2,70
97	345	1 587	166	568	87	294	342,70	292,29	1 617	4 718	2,16	2,53
98	220	1 065	96	419	45	230	364,11	312,56	1 063	3 339	2,03	2,37
99	145	688	76	270	37	153	386,13	333,47	676	2 296	1,90	2,22
100	77	410	37	196	23	110	408,77	355,02	415	1 530	1,79	2,08
101	42	232	24	115	14	61	432,07	377,21	245	987	1,68	1,95
102	25	125	16	76	9	38	456,06	400,04	139	615	1,58	1,83
103	10	72	8	33	8	12	480,77	423,55	76	369	1,47	1,72
104	5	40	7	14	3	7	506,25	447,75	39	213	1,40	1,61
105	2	20	1	14	-	10	532,52	472,67	19	117	1,34	1,52
106	1	11	1	10	-	9	559,58	498,36	9	62	1,28	1,42
107	1	6	-	1	-	1	587,42	524,81	4	31	1,25	1,34
108	2	2	1	3	-	1	616,01	552,06	2	15	1,00	1,23
109	1	2	-	-	-	-	645,26	580,07	1	7	0,50	1,07
110	1	2	-	1	-	-	675,05	608,82	-	3	0,50	0,83
111	-	1	-	-	-	-	705,19	638,23	-	-	-	0,50

Medelålder för 0-åringar vid dödsfallet: Män 0,146 Kvinnor 0,131

Tabell 4.14
Livslängdstabeller 1998-2002
 Life tables 1998-2002

Ålder	Risktid		Antal döda				Dödsrisiker 0/00		Kvarlevande av		Återstående	
	Män	Kvinnor	Män	Kvinnor	därav efter födelsedagen		Män	Kvinnor	100 000 levande födda		medellivslängd	
					Män	Kvinnor			Män	Kvinnor	Män	Kvinnor
0	234 115	220 808	918	654	790	559	3,92	2,96	100 000	100 000	77,30	82,00
1	233 763	221 690	65	54	36	30	0,28	0,24	99 608	99 704	76,60	81,25
2	238 097	226 278	56	33	28	13	0,24	0,15	99 580	99 680	75,63	80,26
3	247 491	235 295	31	23	17	14	0,13	0,10	99 556	99 665	74,64	79,28
4	260 464	248 059	29	23	13	10	0,11	0,09	99 543	99 655	73,65	78,28
5	275 656	263 048	25	25	15	13	0,09	0,10	99 532	99 646	72,66	77,29
6	292 115	278 081	31	29	20	15	0,11	0,10	99 523	99 636	71,67	76,30
7	306 159	291 087	32	26	19	9	0,10	0,09	99 512	99 626	70,68	75,31
8	314 517	298 662	29	28	12	15	0,09	0,09	99 502	99 617	69,68	74,31
9	317 000	300 139	40	24	18	11	0,13	0,08	99 494	99 608	68,69	73,32
10	313 642	296 817	45	30	25	16	0,14	0,10	99 481	99 600	67,70	72,33
11	305 540	289 746	37	28	21	16	0,12	0,10	99 467	99 590	66,71	71,33
12	295 504	279 972	39	28	15	15	0,13	0,10	99 455	99 580	65,71	70,34
13	285 045	269 738	42	27	24	15	0,15	0,10	99 442	99 570	64,72	69,35
14	275 321	260 437	49	48	28	20	0,18	0,18	99 427	99 561	63,73	68,35
15	268 023	253 084	81	42	49	20	0,30	0,17	99 409	99 543	62,74	67,37
16	263 330	248 475	80	44	48	27	0,30	0,18	99 379	99 526	61,76	66,38
17	260 609	246 354	103	54	59	33	0,40	0,22	99 349	99 508	60,78	65,39
18	259 989	246 907	142	58	75	28	0,55	0,23	99 310	99 486	59,81	64,40
19	259 605	247 400	168	87	89	47	0,65	0,35	99 255	99 463	58,84	63,42
20	259 695	248 926	195	73	110	35	0,75	0,29	99 190	99 428	57,88	62,44
21	261 143	251 126	196	64	88	39	0,75	0,25	99 116	99 399	56,92	61,46
22	264 195	254 616	209	59	98	24	0,79	0,23	99 042	99 374	55,96	60,47
23	270 207	260 807	198	65	100	36	0,73	0,25	98 963	99 352	55,01	59,49
24	279 210	269 354	185	56	97	31	0,66	0,21	98 891	99 327	54,05	58,50
25	288 435	278 178	217	71	113	32	0,75	0,26	98 826	99 306	53,08	57,51
26	297 033	286 715	206	65	102	28	0,69	0,23	98 752	99 280	52,12	56,53
27	302 595	292 344	195	84	104	44	0,64	0,29	98 684	99 257	51,16	55,54
28	304 184	293 925	207	71	92	35	0,68	0,24	98 621	99 229	50,19	54,56
29	305 928	295 156	187	86	104	33	0,61	0,29	98 553	99 205	49,22	53,57
30	310 928	299 320	213	89	113	47	0,68	0,30	98 493	99 176	48,25	52,59
31	317 409	304 521	232	93	101	48	0,73	0,31	98 426	99 146	47,28	51,60
32	325 202	310 490	239	104	116	56	0,73	0,33	98 355	99 115	46,32	50,62
33	334 096	317 988	275	120	133	60	0,82	0,38	98 283	99 083	45,35	49,63
34	339 000	321 889	293	130	141	50	0,86	0,40	98 202	99 045	44,39	48,65
35	336 526	319 036	282	160	146	83	0,84	0,50	98 118	99 005	43,43	47,67
36	328 842	312 228	345	164	175	91	1,05	0,53	98 035	98 956	42,46	46,70
37	318 902	303 818	304	173	147	84	0,95	0,57	97 932	98 904	41,51	45,72
38	308 853	294 780	361	190	186	102	1,17	0,64	97 839	98 847	40,55	44,75
39	301 510	288 237	387	211	188	102	1,28	0,73	97 725	98 784	39,59	43,77
40	297 864	286 112	398	225	206	111	1,34	0,79	97 600	98 712	38,64	42,81
41	297 589	286 521	418	230	194	107	1,40	0,80	97 469	98 634	37,69	41,84
42	298 454	287 681	477	276	239	146	1,60	0,96	97 333	98 555	36,75	40,87
43	298 142	288 099	515	333	260	172	1,73	1,16	97 177	98 460	35,80	39,91
44	297 884	288 557	565	341	277	168	1,89	1,18	97 009	98 346	34,86	38,96
45	298 024	288 957	608	382	297	200	2,04	1,32	96 825	98 230	33,93	38,00
46	296 993	288 591	657	438	305	211	2,21	1,52	96 628	98 100	33,00	37,05
47	297 219	289 380	791	481	367	247	2,66	1,66	96 414	97 951	32,07	36,11
48	300 870	293 304	830	550	412	263	2,75	1,87	96 158	97 789	31,15	35,17
49	306 334	299 627	899	617	449	299	2,93	2,06	95 893	97 606	30,24	34,23
50	312 771	306 617	1 024	722	464	344	3,27	2,35	95 612	97 405	29,33	33,30
51	320 575	314 372	1 156	732	559	377	3,60	2,33	95 300	97 176	28,42	32,38
52	327 515	321 127	1 284	826	595	421	3,91	2,57	94 957	96 949	27,52	31,45
53	331 524	324 358	1 482	942	719	475	4,46	2,90	94 585	96 700	26,63	30,53
54	330 695	322 655	1 676	1 007	830	481	5,06	3,12	94 164	96 420	25,74	29,62
55	323 493	314 902	1 756	1 107	861	555	5,41	3,51	93 687	96 119	24,87	28,71
56	309 394	300 911	1 820	1 217	867	614	5,87	4,04	93 180	95 782	24,01	27,81
57	290 334	282 872	1 849	1 246	944	664	6,35	4,39	92 633	95 395	23,14	26,92
58	270 739	265 073	2 034	1 252	999	675	7,49	4,71	92 045	94 976	22,29	26,04
59	252 697	249 329	1 987	1 279	986	638	7,83	5,12	91 356	94 528	21,45	25,16

Tabell 4.14 (forts.)
Livslängdstabeller 1998-2002

Ålder	Risktid		Antal döda				Dödsrisiker 0/00		Kvarlevande av		Återstående	
	Män	Kvinnor	Män	Kvinnor	därav efter födelsedagen		Män	Kvinnor	100 000 levande födda		medellivslängd	
					Män	Kvinnor			Män	Kvinnor	Män	Kvinnor
60	237 021	236 270	2 105	1 264	1 102	601	8,84	5,34	90 640	94 045	20,62	24,29
61	225 301	227 184	2 211	1 424	1 135	766	9,76	6,25	89 839	93 542	19,80	23,41
62	216 539	220 762	2 294	1 468	1 118	729	10,54	6,63	88 962	92 958	18,99	22,56
63	207 264	213 939	2 523	1 527	1 199	780	12,10	7,11	88 025	92 341	18,19	21,71
64	197 666	207 006	2 747	1 572	1 348	805	13,80	7,56	86 959	91 685	17,40	20,86
65	190 211	202 344	2 838	1 781	1 436	907	14,81	8,76	85 759	90 992	16,64	20,01
66	185 032	199 953	3 109	1 955	1 502	968	16,67	9,73	84 489	90 195	15,88	19,18
67	181 133	199 346	3 353	2 051	1 681	1 009	18,34	10,24	83 081	89 317	15,14	18,37
68	178 230	199 696	3 724	2 308	1 782	1 175	20,69	11,49	81 557	88 402	14,42	17,55
69	175 875	200 589	4 079	2 589	2 020	1 237	22,93	12,83	79 870	87 387	13,71	16,75
70	173 089	200 902	4 372	2 827	2 187	1 355	24,94	13,98	78 038	86 265	13,02	15,96
71	169 511	199 944	4 844	3 200	2 369	1 596	28,18	15,88	76 092	85 059	12,34	15,18
72	165 986	199 123	5 336	3 454	2 650	1 719	31,64	17,20	73 948	83 709	11,68	14,42
73	162 759	198 698	5 653	3 882	2 774	1 942	34,15	19,35	71 608	82 269	11,05	13,66
74	159 496	198 078	6 203	4 356	3 064	2 129	38,16	21,76	69 163	80 677	10,42	12,92
75	155 538	196 962	6 804	4 838	3 429	2 422	42,80	24,26	66 523	78 922	9,82	12,20
76	151 766	196 852	7 329	5 482	3 662	2 711	47,15	27,47	63 676	77 007	9,23	11,49
77	148 255	197 396	8 118	6 186	4 024	3 083	53,31	30,86	60 674	74 891	8,66	10,80
78	141 392	193 528	8 619	6 997	4 324	3 433	59,15	35,52	57 439	72 580	8,12	10,13
79	130 636	184 542	8 899	7 653	4 302	3 725	65,95	40,65	54 042	70 002	7,60	9,48
80	119 026	174 673	8 970	8 439	4 526	4 122	72,60	47,20	50 478	67 157	7,10	8,86
81	107 166	162 411	9 135	8 724	4 491	4 463	81,81	52,28	46 813	63 987	6,62	8,28
82	93 434	147 785	8 965	9 083	4 549	4 528	91,50	59,63	42 983	60 642	6,17	7,71
83	81 668	135 559	8 761	9 391	4 351	4 628	101,85	66,99	39 050	57 026	5,74	7,16
84	72 372	126 250	8 705	10 045	4 356	4 856	113,45	76,62	35 073	53 205	5,33	6,64
85	63 225	115 845	8 641	10 580	4 254	5 260	128,05	87,36	31 094	49 129	4,95	6,15
86	54 094	104 761	8 239	11 090	4 049	5 477	141,70	100,60	27 112	44 837	4,60	5,69
87	45 533	93 156	7 695	11 139	3 867	5 487	155,77	112,92	23 271	40 326	4,28	5,27
88	37 621	81 389	7 074	11 030	3 540	5 475	171,86	126,98	19 646	35 773	3,98	4,88
89	30 161	69 585	6 237	10 696	3 145	5 252	187,26	142,92	16 269	31 230	3,70	4,52
90	23 550	57 846	5 419	9 961	2 807	4 978	205,60	158,55	13 223	26 767	3,44	4,19
91	17 929	47 023	4 572	9 126	2 351	4 586	227,16	180,10	10 504	22 523	3,20	3,88
92	13 119	37 240	3 779	8 122	1 962	4 145	244,80	195,76	8 118	18 467	2,99	3,63
93	9 249	28 542	2 965	6 950	1 555	3 610	263,13	212,23	6 131	14 852	2,80	3,39
94	6 361	21 183	2 121	5 720	1 133	3 057	282,10	229,48	4 518	11 700	2,62	3,16
95	4 343	15 465	1 606	4 568	821	2 318	301,71	247,49	3 243	9 015	2,46	2,96
96	2 770	10 810	1 169	3 485	618	1 781	321,92	266,21	2 265	6 784	2,31	2,77
97	1 724	7 301	736	2 593	397	1 349	342,73	285,63	1 536	4 978	2,16	2,59
98	1 061	4 715	494	1 831	281	1 004	364,14	305,72	1 009	3 556	2,03	2,42
99	636	2 965	328	1 236	181	648	386,16	326,47	642	2 469	1,90	2,27
100	354	1 771	187	812	107	436	408,80	347,85	394	1 663	1,79	2,12
101	193	1 040	114	506	67	270	432,10	369,87	233	1 084	1,68	1,99
102	102	593	63	323	35	170	456,09	392,55	132	683	1,58	1,87
103	45	332	33	164	23	89	480,81	415,88	72	415	1,49	1,75
104	27	180	17	107	7	58	506,29	439,91	37	242	1,42	1,65
105	17	85	9	64	4	39	532,55	464,66	18	136	1,39	1,54
106	13	45	7	26	1	16	559,61	490,15	9	73	1,28	1,45
107	7	24	-	13	-	7	587,46	516,41	4	37	1,25	1,36
108	6	11	1	5	-	3	616,05	543,45	2	18	1,00	1,28
109	2	10	2	2	2	1	645,30	571,27	1	8	0,50	1,25
110	1	4	-	5	-	3	675,08	599,84	-	4	0,50	1,00
111	-	2	-	1	-	-	705,23	629,09	-	1	-	1,50
112	-	-	-	1	-	1	735,51	658,93	-	1	-	0,50

Medelålder för 0-åringar vid dödsfallet : Män 0,135 Kvinnor 0,128

Tabell 4.15
Återstående medellivslängd länsvis 1971-2002
 Life expectancy by county 1971-2002

Län	Män							Kvinnor						
	1971-1975	1976-1980	1981-1985	1986-1990	1991-1995	1996-2000	1998-2002	1971-1975	1976-1980	1981-1985	1986-1990	1991-1995	1996-2000	1998-2002
Återstående medellivslängd vid födelsen														
Stockholm	71,01	71,31	72,96	73,64	75,11	76,77	77,24	77,70	78,32	79,51	80,00	80,99	81,87	82,12
Uppsala	72,59	73,53	74,26	75,50	76,66	78,24	78,45	77,89	79,12	79,90	80,86	81,58	82,40	82,58
Södermanland	72,27	72,47	73,43	74,09	75,27	76,76	76,94	77,02	78,13	78,97	79,99	80,86	81,63	81,73
Östergötland	72,13	72,69	73,80	74,94	75,82	77,24	77,63	77,38	78,55	79,22	80,49	81,07	81,77	82,13
Jönköping	73,02	73,30	74,41	75,28	76,25	77,50	77,69	78,02	78,87	80,14	80,88	81,39	82,20	82,47
Kronoberg	73,37	73,92	74,92	75,41	77,02	78,12	78,14	78,39	79,26	80,68	80,812	81,74	82,68	82,70
Kalmar	72,34	72,69	73,62	74,74	75,98	76,72	77,12	77,46	78,65	79,54	79,98	80,93	81,91	81,79
Gotland	71,49	72,65	74,46	73,75	75,32	75,84	76,74	77,81	78,06	80,18	80,30	80,88	80,99	81,09
Blekinge	72,90	72,99	73,86	74,73	75,67	77,18	77,73	77,86	78,83	79,68	80,37	81,54	81,86	82,30
Kristianstad	73,76	73,85	74,57	75,25	76,26	.	.	78,65	79,25	80,45	81,02	81,50	.	.
Malmöhus	72,15	72,55	73,64	74,33	75,47	.	.	78,36	79,14	80,30	80,80	81,22	.	.
Skåne	76,70	77,21	82,10	82,19
Halland	73,48	73,59	74,82	76,00	76,87	77,83	78,50	78,38	79,53	80,34	81,45	82,06	82,68	82,95
Göteborgs och Bohus	72,23	72,17	73,08	74,20	75,46	.	.	78,07	78,53	79,50	80,16	80,99	.	.
Älvsborg	72,95	73,55	74,29	75,52	76,48	.	.	77,97	79,00	79,76	80,90	81,42	.	.
Skaraborg	72,72	73,53	74,63	75,55	76,26	.	.	77,46	78,78	79,97	80,52	81,25	.	.
Västra Götaland	77,07	77,48	81,99	82,09
Värmland	71,24	71,83	72,73	73,73	74,98	76,19	76,58	77,04	77,99	78,85	79,40	80,18	81,13	81,42
Örebro	72,16	72,86	73,81	74,57	76,01	76,82	77,35	77,58	78,64	79,39	79,95	80,62	81,16	81,29
Västmanland	72,14	72,55	73,61	74,27	75,47	76,98	77,40	77,20	78,43	79,31	80,04	80,76	81,83	81,61
Dalarna	71,60	72,12	73,34	74,06	75,16	76,86	77,22	76,94	77,81	78,75	79,73	80,46	81,49	81,81
Gävleborg	71,58	72,43	72,82	73,51	74,70	76,31	76,60	76,98	78,17	79,02	79,49	80,15	81,22	81,44
Västernorrland	71,78	72,10	73,32	74,23	75,38	76,47	76,82	76,87	77,81	78,77	79,62	80,41	81,45	81,64
Jämtland	72,35	72,52	73,31	73,69	75,12	76,41	77,00	77,17	78,23	78,73	79,93	80,55	81,40	81,57
Västerbotten	71,89	72,16	73,28	73,75	75,69	76,84	77,14	77,07	77,72	78,50	79,24	80,39	81,49	81,81
Norrbottnen	71,64	71,54	72,58	73,36	74,85	75,78	76,16	77,68	77,76	78,98	79,84	80,57	81,34	81,37
Hela riket	72,07	72,43	73,55	74,37	75,60	76,89	77,30	77,65	78,51	79,53	80,22	80,98	81,83	82,00
Återstående medellivslängd vid 20 års ålder														
Stockholm	52,31	52,47	53,86	54,55	55,83	57,33	57,78	58,69	59,19	60,31	60,70	61,57	62,29	62,52
Uppsala	54,07	54,47	55,25	56,30	57,45	58,67	59,00	58,96	59,94	60,61	61,55	62,14	62,96	63,19
Södermanland	53,68	53,54	54,45	55,08	56,07	57,45	57,55	58,21	59,02	59,74	60,69	61,49	61,94	62,12
Östergötland	53,48	53,78	54,73	55,78	56,59	57,79	58,21	58,48	59,34	60,06	61,12	61,64	62,29	62,53
Jönköping	54,59	54,55	55,24	56,15	56,90	58,15	58,39	59,09	59,79	60,79	61,34	61,97	62,69	62,87
Kronoberg	54,99	55,07	55,83	56,46	57,65	58,71	58,85	59,45	60,17	61,36	61,46	62,26	63,02	63,00
Kalmar	53,84	53,99	54,63	55,51	56,73	57,43	57,78	58,65	59,51	60,30	60,67	61,64	62,46	62,42
Gotland	52,88	53,81	55,32	54,78	56,19	56,56	57,43	58,75	59,09	60,91	61,17	61,25	61,67	61,99
Blekinge	54,36	54,19	54,73	55,62	56,50	57,55	58,11	59,02	59,61	60,33	61,09	62,04	62,28	62,81
Kristianstad	55,17	55,07	55,54	56,16	57,12	.	.	59,64	60,13	61,19	61,68	62,16	.	.
Malmöhus	53,47	53,56	54,50	55,19	56,09	.	.	59,43	59,98	60,89	61,40	61,73	.	.
Skåne	57,31	57,74	62,47	62,55
Halland	54,98	54,84	55,64	56,94	57,55	58,37	58,91	59,48	60,40	61,11	62,09	62,67	63,15	63,32
Göteborgs och Bohus	53,67	53,25	53,92	55,05	56,14	.	.	59,21	59,34	60,33	60,90	61,57	.	.
Älvsborg	54,38	54,59	55,23	56,34	57,19	.	.	59,04	59,91	60,44	61,45	62,03	.	.
Skaraborg	54,40	54,78	55,62	56,42	57,03	.	.	58,59	59,64	60,70	61,28	61,86	.	.
Västra Götaland	57,65	58,05	62,45	62,52
Värmland	52,83	52,95	53,54	54,61	55,81	56,88	57,13	58,19	58,74	59,67	60,17	60,76	61,59	61,88
Örebro	53,54	53,92	54,86	55,50	56,68	57,53	57,87	58,64	59,39	60,33	60,64	61,16	61,80	61,90
Västmanland	53,58	53,66	54,43	55,14	56,19	57,60	58,07	58,26	59,21	59,99	60,70	61,22	62,23	62,13
Dalarna	53,23	53,44	54,34	55,02	55,91	57,40	57,87	58,24	58,78	59,56	60,38	61,12	61,98	62,24
Gävleborg	53,16	53,41	53,89	54,43	55,60	52,01	57,16	58,13	58,95	59,82	60,14	60,70	56,73	61,82
Västernorrland	53,13	53,39	54,33	55,10	56,19	57,02	57,49	58,16	58,79	59,70	60,28	61,12	61,80	62,00
Jämtland	53,79	53,64	54,54	54,74	55,91	56,83	57,42	58,50	59,23	59,72	60,69	61,05	61,90	61,94
Västerbotten	53,26	53,35	54,25	54,60	56,32	57,30	57,71	58,09	58,76	59,41	60,07	61,03	62,05	62,40
Norrbottnen	53,22	52,98	53,50	54,40	55,78	56,60	56,92	58,67	59,00	59,73	60,64	61,16	61,86	61,95
Hela riket	53,51	53,58	54,47	55,27	56,33	57,48	57,88	58,74	59,38	60,30	60,90	61,56	62,28	62,44

Tabell 4.15 (forts)
Återstående medellivslängd länsvis 1971-2002

Län	Män								Kvinnor							
	1971-1975	1976-1980	1981-1985	1986-1990	1991-1995	1996-2000	1998-2002		1971-1975	1976-1980	1981-1985	1986-1990	1991-1995	1996-2000	1998-2002	
Återstående medellivslängd vid 50 års ålder																
Stockholm	24,81	25,01	25,98	26,64	27,76	28,85	29,25		30,22	30,70	31,52	31,98	32,67	33,25	33,41	
Uppsala	26,58	26,82	27,26	27,93	29,01	29,99	30,25		30,44	31,10	31,73	32,64	33,09	33,77	33,94	
Södermanland	25,86	25,56	26,39	27,03	27,75	28,93	29,15		29,47	30,30	30,96	31,88	32,44	32,79	32,91	
Östergötland	25,61	25,87	26,47	27,52	28,21	29,14	29,50		29,87	30,52	31,17	32,17	32,61	33,21	33,48	
Jönköping	26,51	26,54	27,18	27,92	28,49	29,45	29,76		30,32	30,86	31,79	32,48	32,94	33,49	33,59	
Kronoberg	26,80	27,21	27,55	28,17	28,99	29,96	30,11		30,55	31,38	32,41	32,55	33,31	33,88	33,89	
Kalmar	26,10	26,04	26,42	27,39	28,25	28,93	29,37		29,82	30,68	31,33	31,78	32,70	33,34	33,29	
Gotland	25,55	26,58	27,26	26,91	28,23	28,30	29,02		29,81	30,43	31,79	32,26	32,59	33,06	32,94	
Blekinge	26,27	26,14	26,63	27,29	28,06	28,91	29,55		30,18	30,89	31,55	32,07	33,00	33,04	33,50	
Kristianstad	27,07	26,90	27,20	27,95	28,53	.	.		30,81	31,34	32,22	32,78	33,18	.	.	
Malmöhus	25,80	25,77	26,34	27,05	27,74	.	.		30,78	31,31	32,07	32,48	32,74	.	.	
Skåne	28,83	29,30		33,40	33,44	
Halland	26,95	26,67	27,38	28,51	29,01	29,68	30,08		30,82	31,60	32,22	33,16	33,53	33,99	34,13	
Göteborgs och Bohus	26,02	25,85	26,28	27,12	27,88	.	.		30,57	30,74	31,69	32,13	32,68	.	.	
Älvsborg	26,49	26,56	27,10	27,99	28,69	.	.		30,30	31,10	31,54	32,42	32,99	.	.	
Skaraborg	26,49	26,76	27,39	28,05	28,53	.	.		29,85	30,75	31,71	32,37	32,77	.	.	
Västra Götaland	29,10	29,43		33,31	33,36	
Värmland	25,15	25,18	25,78	26,72	27,44	28,36	28,76		29,47	29,96	30,86	31,39	31,84	32,60	32,90	
Örebro	25,84	25,98	26,84	27,43	28,32	29,09	29,38		30,03	30,61	31,43	31,82	32,20	32,85	32,87	
Västmanland	25,61	25,84	26,36	26,97	27,90	29,19	29,55		29,47	30,49	31,17	31,85	32,38	33,32	33,19	
Dalarna	25,62	25,64	26,32	26,95	27,72	28,93	29,32		29,55	30,13	30,77	31,57	32,07	32,88	33,03	
Gävleborg	25,53	25,57	25,98	26,42	27,43	28,41	28,74		29,55	30,20	30,87	31,27	31,84	32,57	32,68	
Västernorrland	25,35	25,74	26,14	26,86	27,83	28,44	28,81		29,32	30,07	30,77	31,45	32,06	32,53	32,80	
Jämtland	26,39	26,21	26,73	26,83	27,88	28,56	29,05		29,79	30,72	31,02	31,79	32,07	32,65	32,82	
Västerbotten	25,35	25,37	26,04	26,41	27,80	28,71	29,16		29,31	29,95	30,49	31,18	31,95	32,78	33,06	
Norrbottnen	25,49	25,34	25,80	26,48	27,74	28,37	28,63		29,81	30,24	30,92	31,70	32,17	32,80	32,92	
Hela riket	25,79	25,84	26,46	27,17	28,03	28,95	29,33		30,08	30,69	31,45	32,06	32,59	33,19	33,30	
Återstående medellivslängd vid 65 års ålder																
Stockholm	13,41	13,68	14,34	14,81	15,61	16,29	16,64		17,41	17,89	18,67	19,01	19,62	20,06	20,18	
Uppsala	14,52	14,86	15,13	15,53	16,47	17,07	17,29		17,42	18,08	18,61	19,41	20,00	20,51	20,56	
Södermanland	13,92	13,87	14,46	14,89	15,55	16,28	16,48		16,64	17,45	17,94	18,72	19,24	19,67	19,76	
Östergötland	13,75	13,99	14,63	15,30	15,76	16,42	16,73		16,9	17,47	18,07	18,92	19,35	19,84	20,12	
Jönköping	14,47	14,53	14,99	15,46	16,10	16,68	16,87		17,24	17,92	18,49	19,16	19,72	20,17	20,23	
Kronoberg	14,89	15,28	15,18	15,73	16,35	17,00	17,18		17,68	18,10	19,05	19,15	20,12	20,47	20,51	
Kalmar	14,23	14,13	14,59	15,20	15,69	16,34	16,78		16,81	17,73	18,21	18,75	19,48	20,03	20,00	
Gotland	13,63	14,46	15,13	14,84	15,90	15,84	16,46		16,70	17,75	18,36	18,97	19,28	20,01	19,77	
Blekinge	14,40	14,38	14,67	15,01	15,78	16,30	16,73		17,08	17,79	18,32	18,87	19,64	19,85	20,18	
Kristianstad	14,97	14,81	15,04	15,63	16,07	.	.		17,80	18,18	19,08	19,43	19,90	.	.	
Malmöhus	14,18	14,09	14,60	15,05	15,53	.	.		17,82	18,29	19,00	19,35	19,67	.	.	
Skåne	16,33	16,66		20,19	20,18	
Halland	14,80	14,70	15,23	16,16	16,41	16,94	17,06		17,68	18,47	19,02	19,87	20,06	20,54	20,64	
Göteborgs och Bohus	14,20	14,26	14,55	15,12	15,73	.	.		17,62	17,88	18,67	19,07	19,52	.	.	
Älvsborg	14,53	14,68	14,97	15,63	16,12	.	.		17,22	17,97	18,44	19,16	19,66	.	.	
Skaraborg	14,47	14,70	15,27	15,57	15,97	.	.		16,89	17,63	18,52	19,12	19,48	.	.	
Västra Götaland	16,55	16,81		20,04	20,09	
Värmland	13,74	13,70	14,08	14,69	15,17	15,85	16,27		16,64	17,02	17,78	18,23	18,77	19,40	19,71	
Örebro	13,98	14,21	14,89	15,21	15,88	16,33	16,58		17,09	17,75	18,23	18,60	19,06	19,66	19,65	
Västmanland	13,80	14,12	14,52	14,86	15,58	16,53	16,79		16,65	17,53	18,12	18,73	19,28	19,95	19,83	
Dalarna	13,79	13,86	14,43	14,93	15,49	16,31	16,57		16,68	17,07	17,72	18,38	18,83	19,61	19,68	
Gävleborg	13,87	13,91	14,32	14,57	15,05	15,94	16,13		16,59	17,23	17,77	18,17	18,69	19,32	19,42	
Västernorrland	13,71	14,09	14,25	14,71	15,43	15,80	16,11		16,52	16,96	17,70	18,31	18,80	19,22	19,41	
Jämtland	14,64	14,36	14,76	15,04	15,48	16,17	16,32		16,92	17,76	17,81	18,68	19,02	19,51	19,54	
Västerbotten	13,51	13,62	14,13	14,40	15,28	15,97	16,29		16,58	16,98	17,44	18,03	18,74	19,44	19,62	
Norrbottnen	13,88	13,89	14,12	14,57	15,40	15,85	16,08		16,98	17,29	17,80	18,37	18,97	19,41	19,51	
Hela riket	14,04	14,15	14,60	15,09	15,70	16,35	16,64		17,16	17,73	18,39	18,91	19,42	19,93	20,01	

Tabell 4.16

Sannolika återstående livslängden enligt livslängdstabellerna för år 2002 och 1998 - 2002

Probable length of life according to the life tables 2002 and 1998 - 2002

Ålder	2002		1998 - 2002		Ålder	2002		1998 - 2002	
	M	Kv	M	Kv		M	Kv	M	Kv
0	80,55	84,90	79,13	84,79	45	35,95	40,10	35,56	39,00
1	79,60	83,94	78,18	83,82	50	31,10	35,20	30,73	35,10
2	78,61	82,94	77,19	82,83	55	26,35	30,34	25,99	30,25
5	75,61	79,94	74,19	79,83	60	21,75	25,58	21,39	25,49
10	70,62	74,95	69,20	74,84	65	17,34	20,92	16,03	20,85
15	65,63	69,95	64,21	69,84	70	13,25	16,44	12,01	16,38
20	60,65	64,97	60,24	64,86	75	9,67	12,23	9,46	12,19
25	55,71	60,49	55,29	59,87	80	6,64	8,47	6,49	8,48
30	50,75	55,00	50,34	54,89	85	4,28	5,46	4,24	5,52
35	45,80	50,02	45,39	49,91	90	2,76	3,35	2,76	3,47
40	40,85	45,05	40,46	44,94	95	1,88	2,27	1,88	2,33

Tabell 4.17

Återstående medellivslängd och sannolika återstående livslängden i år 1751 - 2002

Life expectancy and probable length of life, in years, 1751 - 2002

År	Återstående medellivslängd i år						Sannolik återstående livslängd i år vid födelsen	
	Män			Kvinnor			Män	Kvinnor
	Vid födelsen	Vid 50 år	Vid 65 år	Vid födelsen	Vid 50 år	Vid 65 år		
1751-1790	33,72	18,16	10,02	36,64	19,59	10,51	31,60	37,40
1791-1815	35,35	17,26	9,29	38,44	18,68	9,84	37,07	42,51
1816-1840	39,50	17,55	9,58	43,56	19,60	10,44	44,79	51,43
1841-1850	41,66	18,10	9,62	46,10	20,24	10,57	48,36	55,82
1851-1860	40,49	18,49	10,03	44,40	20,26	10,77	46,44	53,24
1861-1870	42,80	19,40	10,40	46,37	21,30	11,40	51,00	57,00
1871-1880	45,27	20,80	11,20	48,62	22,60	12,20	54,30	59,80
1881-1890	48,55	21,94	11,96	51,47	23,64	12,92	59,00	63,37
1891-1900	50,94	22,44	12,24	53,63	24,04	13,13	61,67	65,49
1901-1910	54,53	23,17	12,81	56,98	24,74	13,69	65,03	68,22
1911-1920	55,60	23,35	12,84	58,38	24,79	13,69	65,70	68,94
1921-1930	60,97	24,15	13,24	63,16	25,14	13,85	70,11	72,03
1931-1940	63,76	24,08	13,06	66,13	25,13	13,64	71,49	73,36
1941-1950	68,06	25,01	13,60	70,65	26,27	14,30	73,92	75,80
1951-1960	70,89	25,54	13,85	74,10	27,47	15,00	75,21	77,77
1961-1970	71,73	25,70	13,93	76,13	28,87	16,05	75,43	79,48
1971-1980	72,26	25,82	14,10	78,10	30,41	17,47	75,58	81,22
1981-1985	73,55	26,46	14,60	79,53	31,45	18,39	76,55	82,54
1986-1990	74,37	27,17	15,09	80,22	32,06	18,91	77,40	83,22
1991-1995	75,60	28,03	15,70	80,98	32,59	19,42	78,48	83,89
1996-2000	76,89	28,95	16,35	81,83	33,19	19,93	79,68	84,61
1983	73,62	26,51	14,65	79,61	31,59	18,49	76,62	82,68
1984	73,84	26,73	14,81	79,89	31,72	18,65	76,81	82,82
1985	73,79	26,60	14,66	79,68	31,59	18,50	76,80	82,71
1986	73,97	26,83	14,80	79,99	31,84	18,69	76,99	82,98
1987	74,16	26,99	14,99	80,15	31,99	18,90	77,19	83,12
1988	74,15	26,99	14,95	79,96	31,85	18,70	77,24	82,99
1989	74,79	27,56	15,40	80,57	32,37	19,17	77,41	83,64
1990	74,81	27,50	15,30	80,41	32,20	19,04	77,81	83,35
1991	74,94	27,60	15,42	80,54	32,34	19,21	77,92	83,56
1992	75,35	27,82	15,55	80,79	32,42	19,27	78,28	83,72
1993	75,49	27,91	15,56	80,79	32,40	19,19	78,04	83,59
1994	76,08	28,43	16,03	81,38	32,92	19,75	78,87	84,29
1995	76,17	28,42	15,97	81,45	32,90	19,70	78,98	84,23
1996	76,51	28,61	16,10	81,53	32,95	19,73	79,31	84,38
1997	76,70	28,77	16,25	81,82	33,20	19,92	79,45	84,57
1998	76,87	28,94	16,34	81,94	33,30	20,03	79,65	84,69
1999	77,06	29,11	16,45	81,91	33,23	19,92	79,86	84,66
2000	77,38	29,41	16,69	82,03	33,30	20,08	80,22	84,80
2001	77,55	29,60	16,88	82,07	33,36	20,06	80,45	84,92
2002	77,73	29,64	16,90	82,11	33,37	20,01	80,55	84,90

5 Civilståndsåändringar

Giftermålen ökade

Under 2002 gifte sig 38 012 par. Det var 2 234 fler än 2001, men något färre än år 2000. Medelåldern vid första giftet ökade under år 2002 till 30,9 år för kvinnor och 33,5 år för män.

Samma antal skilsmässor

21 323 äktenskap upplöstes på grund av skilsmässa. Det är ungefär samma antal som under de senaste sju åren.

Definitioner och begrepp

Nyblivna gifta

För nyblivna gifta får SCB en avisering för var och en av makarna om båda är folkbokförda i Sverige. Aviseringarna innehåller personnumret för relationspersonen, det vill säga i detta fall den som giftermålet ingås med.

Nyblivna gifta redovisas efter fyra olika begrepp nämligen:

- Nyblivna gifta kvinnor, vars make är folkbokförd i Sverige eller bosatt i utlandet.
- Nyblivna gifta män, vars maka är folkbokförd i Sverige eller bosatt i utlandet.
- Nyblivna gifta kvinnor och män där båda makarna är folkbokförda i Sverige.
- Ingångna äktenskap där åtminstone en av makarna är folkbokförd i Sverige.

Nyblivna gifta registreras hos det skattekontor där personen är folkbokförd eller, om personen utvandrat, senast var folkbokförd.

Nyblivna frånskilda

För nyblivna frånskilda får SCB på likartat sätt som för nyblivna gifta en avisering för var och en av de f.d. makarna, såvida båda är folkbokförda i Sverige. Aviseringarna innehåller personnumret för den f.d. relationspersonen.

Nyblivna frånskilda redovisas efter fem olika begrepp, nämligen:

- Nyblivna frånskilda kvinnor, vars f.d. make är folkbokförd i Sverige eller bosatt i utlandet.
- Nyblivna frånskilda män, vars f.d. maka är folkbokförd i Sverige eller bosatt i utlandet.
- Nyblivna frånskilda där båda de f.d. makarna är folkbokförda i Sverige.
- Skilsmässor där åtminstone en av makarna är folkbokförd i Sverige.
- Skilsmässor avgjorda eller stadfästa vid svensk domstol.

Nyblivna frånskilda redovisas i den församling där de vid skilsmässan var folkbokförda.

Lagstiftningen om skilsmässor ändrades den 1 januari 1974. I korthet innebar förändringarna bl.a. att hemskilnadsåret ersattes med en betänketid på sex månader. Om makarna inte har några barn under 16 år och båda är överens om skilsmässan behövs ingen betänketid. Den kraftiga ökningen av antalet skilsmässor under 1974 och 1975 måste ses mot denna bakgrund.

Nyblivna änkor och änklingar

Uppgifterna om nyblivna änkor bygger på ändringar av civilståndregistreringen. Det innebär bl.a. att det redovisade antalet nyblivna änklingar och änkor inte överensstämmer exakt med antalet under samma år redovisade avlidna gifta kvinnor respektive män. Orsaken är att änke- och änklingsblivandet registreras även då den avlidne partnern i äktenskapet inte var folkbokförd i Sverige men den kvarlevande är det. Det omvända förhållandet, det vill säga att den kvarlevande partnern inte är folkbokförd i Sverige, men väl den avlidne, ger också upphov till skillnader.

Tabellerna

När tabellerna över civilståndsåändringar endast redovisar antalet ingångna och upplösta äktenskap, avser uppgifterna nyblivna gifta kvinnor och frånskilda kvinnor. Relativtalen för civilståndsåändringar är också baserade på kvinnor, om det inte klart framgår av tabellerna att något annat gäller.

Partnerskap

Den 1 januari 1995 började lagen om registrerat partnerskap att gälla. Lagen gör det möjligt för två personer av samma kön att registrera sitt partnerskap. Partnerskapet är ett äktenskapsliknande förhållande med i huvudsak samma rättsverkningar som gäller för äktenskapet. Under 2002 nyregistrerade 212 män och 210 kvinnor sitt partnerskap. Lagstiftning om partnerskap finns bl. a. i Danmark sedan 1989 och i Norge sedan 1993.

I tabellerna 5.25, 5.26 och 5.27 redovisas statistik över partnerskapen. I tabell 5.25 redovisas partnerns länsvis efter kön och i tabell 5.26 efter kön och ålder. I folkmängdsstatistiken (kapitel 1) redovisas partnerns under civilståndet gifta.

Diagram 6**Antal giftermål och skilsmässor****1940 - 2002**

Number of marriages and divorces

1940 - 2002

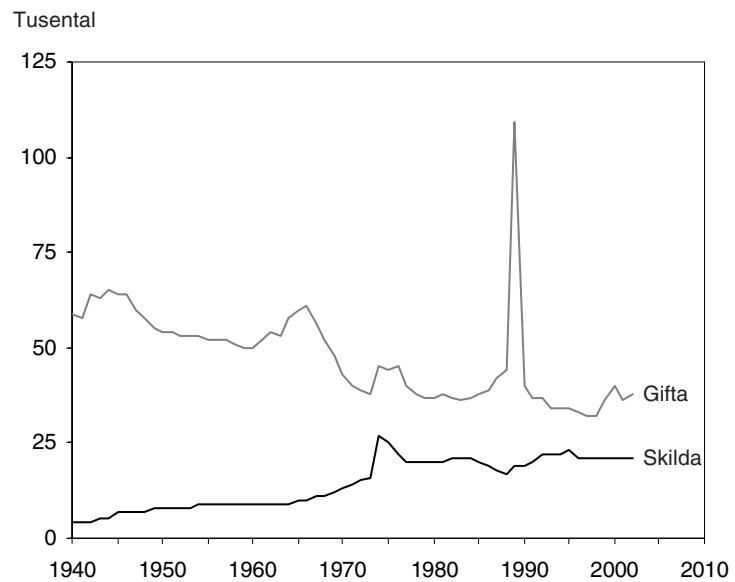
**Diagram 7****Nyblivna gifta kvinnor i första
giftet efter ålder på 1 000 ogifta**

Age - specific first marriage rates for

women 1950 - 2002

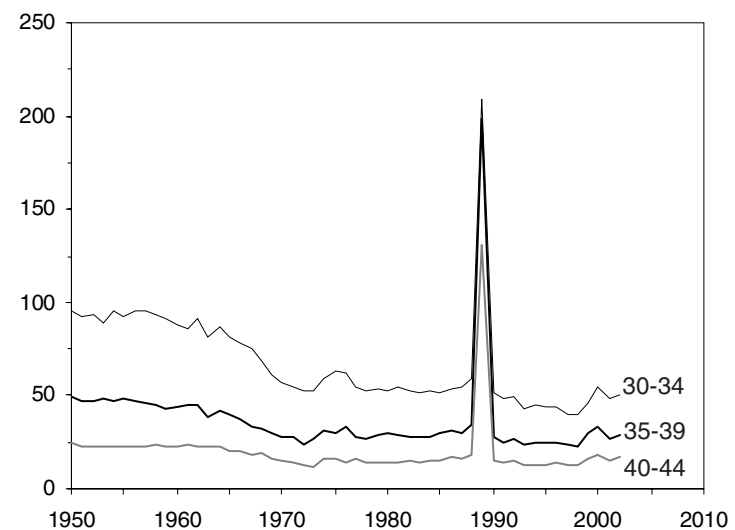
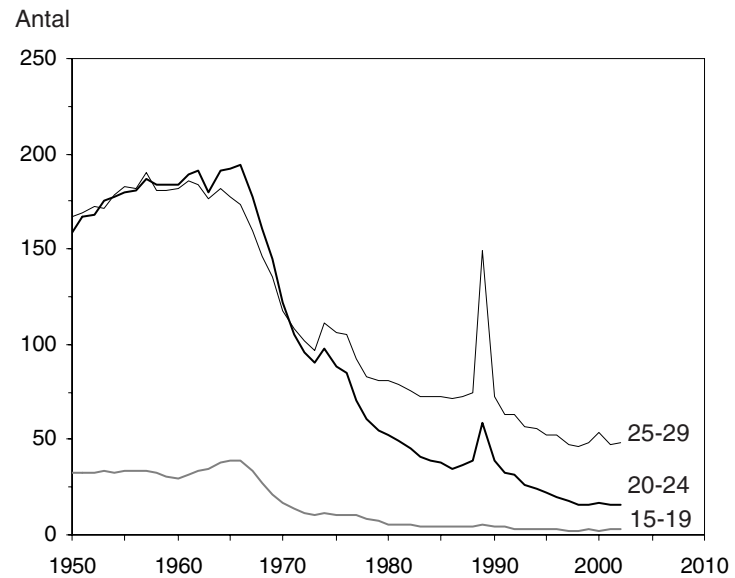

Diagram 8
Nyblivna gifta kvinnor i omgifte
efter ålder på 1 000 änkor och
frånskilda 1950-2002

Age - specific remarriage rates for women 1950-2002

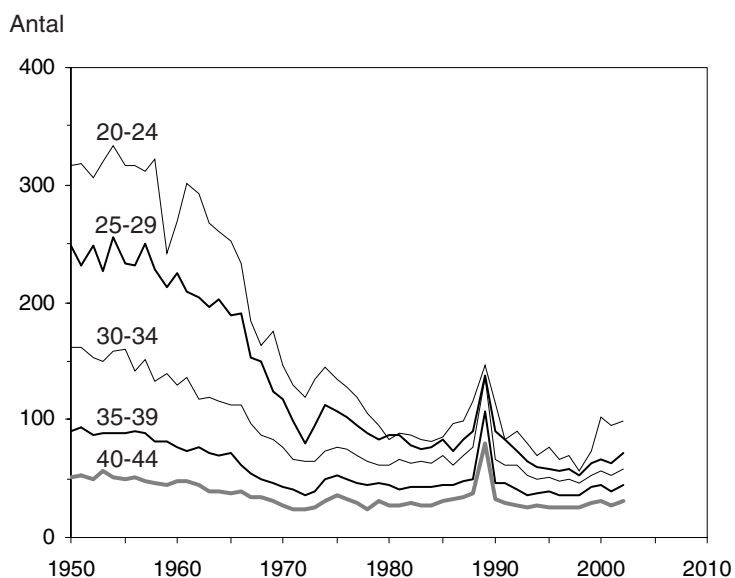
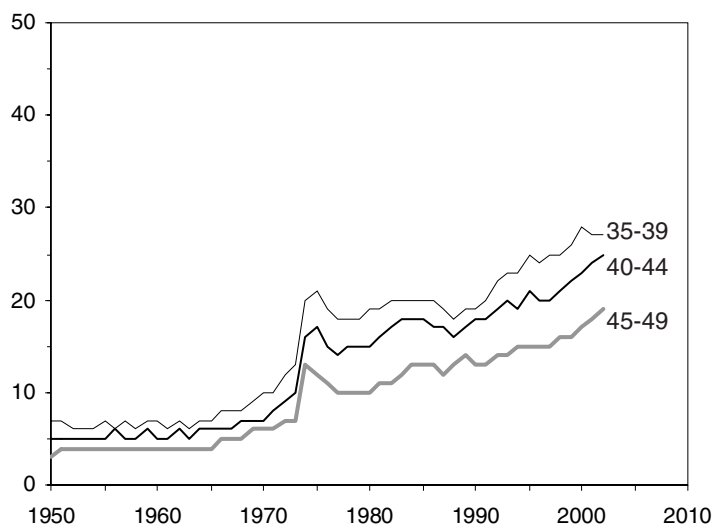
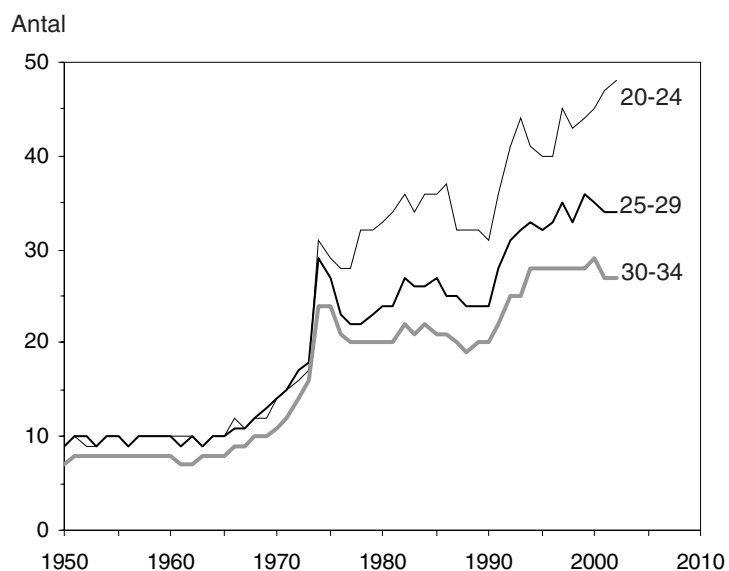

Diagram 9
Nyblivna frånskilda kvinnor
efter ålder på 1 000 gifta
kvinnor 1950-2002

Age - specific divorce rates for women 1950-2002



Tabell 5.1

Nyblivna gifta efter tidigare civilstånd samt nyblivna änklings, änkor och frångskilda efter kön, länsvis m.m. 2002

Newly married by previous marital status and newly widowed and divorced by sex, by county etc. 2002

Län	Nyblivna gifta								Nyblivna änklings, änkor och frångskilda							
	Män efter tidigare civilstånd				Kvinnor efter tidigare civilstånd				Män				Kvinnor			
	Ogift	Änkling	Frånsk.	Summa	Ogift	Änka	Frånsk.	Summa	Änkling	Frånsk.	Summa	Änkor	Frånsk.	Summa		
Stockholms län	7 796	107	2 418	10 321	7 934	79	2 301	10 314	1 590	5 056	6 646	3 462	5 205	8 667		
Uppsala län	1 042	11	290	1 343	1 063	11	277	1 351	244	719	963	602	744	1 346		
Södermanlands län	717	18	297	1 032	733	15	272	1 020	308	633	941	695	637	1 332		
Östergötlands län	1 341	21	354	1 716	1 308	10	363	1 681	503	881	1 384	1 039	891	1 930		
Jönköpings län	1 029	24	250	1 303	1 027	14	236	1 277	369	678	1 047	884	682	1 566		
Kronobergs län	521	5	127	653	493	5	139	637	197	375	572	456	371	827		
Kalmar län	607	10	152	769	587	8	150	745	328	434	762	706	441	1 147		
Gotlands län	168	1	74	243	182	3	48	233	66	119	185	145	126	271		
Blekinge län	427	5	124	556	408	4	131	543	179	275	454	431	276	707		
Skåne län	3 862	61	1 217	5 140	3 792	53	1 246	5 091	1 280	2 972	4 252	2 820	3 010	5 830		
Hallands län	860	15	282	1 157	847	10	292	1 149	313	641	954	742	643	1 385		
Västra Götalands län	5 016	64	1 370	6 450	4 987	65	1 397	6 449	1 688	3 508	5 196	3 619	3 614	7 233		
Värmlands län	667	9	220	896	653	9	213	875	345	574	919	776	572	1 348		
Örebro län	788	9	271	1 068	795	10	249	1 054	331	653	984	758	674	1 432		
Västmanlands län	767	18	247	1 032	749	13	232	994	316	648	964	673	646	1 319		
Dalarnas län	687	15	203	905	667	6	216	889	366	576	942	795	597	1 392		
Gävleborgs län	657	15	223	895	599	10	253	862	390	595	985	787	605	1 392		
Västernorrlands län	682	12	174	868	640	8	208	856	322	443	765	684	449	1 133		
Jämtlands län	297	6	65	368	272	4	83	359	148	243	391	361	236	597		
Västerbottens län	678	12	153	843	663	13	149	825	267	446	713	683	441	1 124		
Norrbottnens län	637	11	194	842	595	12	201	808	298	459	757	636	463	1 099		
Hela riket	29 246	449	8 705	38 400	28 994	362	8 656	38 012	9 848	20 928	30 776	21 754	21 323	43 077		
Storstadsområden																
Stor-Stockholm	7 266	94	2 240	9 600	7 424	72	2 101	9 597	1 419	4 650	6 069	3 094	4 796	7 890		
Stor-Göteborg	3 075	28	840	3 943	3 088	32	850	3 970	841	2 054	2 895	1 620	2 148	3 768		
Stor-Malmö	2 024	26	629	2 679	2 036	25	613	2 674	566	1 409	1 975	1 171	1 451	2 622		
Riksområden																
Stockholm	7 796	107	2 418	10 321	7 934	79	2 301	10 314	1 590	5 056	6 646	3 462	5 205	8 667		
Östra mellansverige	4 655	77	1 459	6 191	4 648	59	1 393	6 100	1 702	3 534	5 236	3 767	3 592	7 359		
Småland med öarna	2 325	40	603	2 968	2 289	30	573	2 892	960	1 606	2 566	2 191	1 620	3 811		
Sydsverige	4 289	66	1 341	5 696	4 200	57	1 377	5 634	1 459	3 247	4 706	3 251	3 286	6 537		
Västsverige	5 876	79	1 652	7 607	5 834	75	1 689	7 598	2 001	4 149	6 150	4 361	4 257	8 618		
Norra mellansverige	2 011	39	646	2 696	1 919	25	682	2 626	1 101	1 745	2 846	2 358	1 774	4 132		
Mellersta Norrland	979	18	239	1 236	912	12	291	1 215	470	686	1 156	1 045	685	1 730		
Övre Norrland	1 315	23	347	1 685	1 258	25	350	1 633	565	905	1 470	1 319	904	2 223		

Tabell 5.2

Nyblivna gifta efter tidigare civilstånd samt nyblivna änklingar, änkor och fränkskilda efter kön i kommunerna 2002

Newly married by previous marital status and newly widowed and divorced by sex, by municipality 2002

Län	Kommun	Nyblivna gifta								Nyblivna änklingar, änkor och fränkskilda							
		Män efter tidigare civilstånd				Kvinnor efter tidigare civilstånd				Män				Kvinnor			
		Ogift	Änkling	Fränsk.	Summa	Ogift	Änka	Fränsk.	Summa	Änkling	Fränsk.	Summa	Änkor	Fränsk.	Summa		
01	Stockholms län	7 796	107	2 418	10 321	7 934	79	2 301	10 314	1 590	5 056	6 646	3 462	5 205	8 667		
	27 Botkyrka	243	8	116	367	257	2	125	384	53	281	334	101	299	400		
	62 Danderyd	71	-	33	104	74	-	22	96	29	56	85	66	55	121		
	25 Ekerö	89	1	33	123	94	2	28	124	20	61	81	35	58	93		
	36 Haninge	293	5	106	404	296	5	106	407	52	238	290	109	237	346		
	26 Huddinge	344	9	133	486	355	8	138	501	56	257	313	132	279	411		
	23 Järfälla	232	2	66	300	230	1	61	292	58	173	231	129	198	327		
	86 Lidingö	137	2	52	191	149	2	46	197	57	91	148	92	108	200		
	82 Nacka	298	7	100	405	309	2	82	393	56	200	256	150	200	350		
	88 Norrtälje	142	5	49	196	130	2	65	197	65	126	191	136	124	260		
	40 Nykvarn	22	-	12	34	24	-	7	31	4	17	21	15	17	32		
	92 Nynäshamn	76	1	42	119	78	1	33	112	27	66	93	50	70	120		
	28 Salem	49	-	18	67	48	-	19	67	7	40	47	19	45	64		
	91 Sigtuna	139	-	55	194	150	1	45	196	26	112	138	53	108	161		
	63 Sollentuna	220	3	78	301	221	3	81	305	42	142	184	103	138	241		
	84 Solna	316	5	62	383	303	-	66	369	60	146	206	144	162	306		
	80 Stockholm	3 726	35	1 010	4 771	3 817	34	947	4 798	668	2 068	2 736	1 451	2 086	3 537		
	83 Sundbyberg	191	1	42	234	194	-	38	232	23	79	102	78	92	170		
	81 Södertälje	290	7	75	372	278	4	95	377	75	197	272	167	198	365		
	38 Tyresö	130	1	52	183	132	-	39	171	24	119	143	54	135	189		
	60 Täby	195	5	64	264	193	3	56	252	58	136	194	116	145	261		
	39 Upplands-Bro	133	2	51	186	144	2	42	188	31	125	156	59	120	179		
	14 Upplands-Väsby	72	1	33	106	77	1	36	114	17	57	74	23	67	90		
	15 Vallentuna	87	2	21	110	90	1	24	115	25	61	86	41	72	113		
	87 Vaxholm	30	-	15	45	24	2	12	38	7	24	31	20	24	44		
	20 Värmdö	142	3	51	196	140	1	48	189	29	86	115	53	70	123		
	17 Österåker	129	2	49	180	127	2	40	169	21	98	119	66	98	164		
03	Uppsala län	1 042	11	290	1 343	1 063	11	277	1 351	244	719	963	602	744	1 346		
	81 Enköping	109	2	37	148	105	-	32	137	28	98	126	81	102	183		
	05 Häbo	74	-	26	100	77	-	24	101	12	55	67	31	49	80		
	60 Tierp	51	1	16	68	53	-	14	67	31	61	92	51	60	111		
	80 Uppsala	733	8	186	927	764	11	181	956	133	435	568	346	462	808		
	19 Älvkarleby	23	-	12	35	24	-	7	31	9	19	28	28	20	48		
	82 Östhammar	52	-	13	65	40	-	19	59	31	51	82	65	51	116		
04	Södermanlands län	717	18	297	1 032	733	15	272	1 020	308	633	941	695	637	1 332		
	84 Eskilstuna	261	4	112	377	285	6	88	379	104	248	352	237	268	505		
	82 Flen	35	3	12	50	38	1	12	51	19	37	56	37	34	71		
	61 Gnesta	23	-	15	38	24	1	10	35	9	20	29	33	19	52		
	83 Katrineholm	86	1	38	125	84	4	32	120	42	57	99	106	68	174		
	80 Nyköping	137	5	61	203	134	-	60	194	72	121	193	134	115	249		
	81 Oxelösund	27	-	11	38	20	1	17	38	14	27	41	32	21	53		
	86 Strängnäs	83	5	34	122	86	2	35	123	24	79	103	65	70	135		
	88 Trosa	29	-	8	37	29	-	9	38	11	29	40	25	28	53		
	28 Vingåker	36	-	6	42	33	-	9	42	13	15	28	26	14	40		
05	Östergötlands län	1 341	21	354	1 716	1 308	10	363	1 681	503	881	1 384	1 039	891	1 930		
	60 Boxholm	22	-	3	25	19	-	5	24	8	10	18	20	6	26		
	62 Finspång	50	-	20	70	46	-	19	65	30	41	71	58	41	99		
	13 Kinda	37	-	6	43	33	-	13	46	16	13	29	27	11	38		
	80 Linköping	518	3	115	636	499	3	121	623	145	300	445	275	304	579		
	86 Mjölby	56	1	23	80	58	-	18	76	39	67	106	60	61	121		
	83 Motala	129	6	43	178	128	2	36	166	55	89	144	144	93	237		
	81 Norrköping	386	6	106	498	397	3	106	506	142	279	421	302	283	585		
	82 Söderköping	48	-	13	61	49	1	13	63	19	31	50	33	29	62		
	84 Vadstena	25	-	4	29	20	-	6	26	11	6	17	24	9	33		
	63 Valdemarsvik	13	-	7	20	12	-	7	19	8	11	19	29	13	42		
	12 Ydre	11	-	3	14	8	-	5	13	6	1	7	15	5	20		
	61 Åtvidaberg	27	4	5	36	24	-	7	31	17	23	40	34	22	56		
	09 Ödeshög	19	1	6	26	15	1	7	23	7	10	17	18	14	32		
06	Jönköpings län	1 029	24	250	1 303	1 027	14	236	1 277	369	678	1 047	884	682	1 566		
	04 Aneby	17	-	2	19	20	-	3	23	10	10	20	26	12	38		
	86 Eksjö	43	1	11	55	39	1	11	51	31	34	65	52	38	90		
	62 Gislaved	94	2	25	121	89	4	20	113	26	71	97	71	70	141		
	17 Gnosjö	26	1	5	32	24	-	7	31	7	24	31	22	19	41		

Tabell 5.2 (forts)

Nyblivna gifta efter tidigare civilstånd samt nyblivna änklings, änkor och frånskilda efter kön i kommunerna 2002

Län	Nyblivna gifta				Nyblivna änklings, änkor och frånskilda									
	Män efter tidigare civilstånd				Kvinnor efter tidigare civilstånd				Män			Kvinnor		
	Ogift	Änkling	Frånsk.	Summa	Ogift	Änka	Frånsk.	Summa	Änkling	Frånsk.	Summa	Änkor	Frånsk.	Summa
43 Habo	21	1	5	27	24	-	4	28	6	20	26	22	19	41
80 Jönköping	426	10	95	531	437	3	83	523	127	266	393	290	271	561
42 Mullsjö	29	2	3	34	27	-	6	33	6	18	24	11	18	29
82 Nässjö	82	1	24	107	92	1	23	116	52	53	105	86	51	137
84 Sävsjö	41	1	8	50	35	1	11	47	17	20	37	37	14	51
87 Tranås	45	-	17	62	48	1	15	64	16	43	59	66	41	107
65 Vaggeryd	40	1	11	52	38	1	8	47	12	25	37	43	24	67
85 Vetlanda	67	2	17	86	64	-	17	81	35	41	76	69	47	116
83 Värnamo	98	2	27	127	90	2	28	120	24	53	77	89	58	147
07 Kronobergs län	521	5	127	653	493	5	139	637	197	375	572	456	371	827
64 Alvesta	50	-	16	66	53	1	12	66	24	48	72	40	48	88
61 Lessebo	19	1	9	29	17	-	9	26	18	16	34	28	10	38
81 Ljungby	84	1	17	102	78	-	23	101	15	63	78	62	68	130
67 Markaryd	28	-	6	34	26	-	8	34	12	7	19	35	9	44
63 Tingsryd	19	-	7	26	16	-	10	26	18	25	43	46	22	68
60 Uppvidinge	23	-	8	31	25	-	5	30	13	17	30	38	14	52
80 Växjö	255	3	57	315	240	3	65	308	75	176	251	166	176	342
65 Älmhult	43	-	7	50	38	1	7	46	22	23	45	41	24	65
08 Kalmar län	607	10	152	769	587	8	150	745	328	434	762	706	441	1 147
85 Borgholm	9	1	8	18	10	1	8	19	17	20	37	24	15	39
62 Emmaboda	22	-	8	30	23	1	4	28	22	16	38	28	14	42
60 Hultsfred	26	1	14	41	32	-	10	42	25	24	49	55	24	79
21 Högsby	13	-	6	19	10	1	7	18	13	11	24	19	14	33
80 Kalmar	195	2	47	244	188	-	42	230	64	128	192	160	124	284
61 Mönsterås	33	1	7	41	36	1	6	43	17	25	42	39	22	61
40 Mörbylånga	38	1	8	47	32	-	10	42	22	23	45	39	31	70
81 Nybro	51	1	5	57	48	1	8	57	30	34	64	64	41	105
82 Oskarshamn	75	-	14	89	72	1	19	92	43	50	93	73	57	130
34 Torsås	18	1	5	24	20	1	4	25	8	14	22	32	9	41
84 Vimmerby	53	-	10	63	46	1	12	59	21	26	47	47	22	69
83 Västervik	74	2	20	96	70	-	20	90	46	63	109	126	68	194
09 Gotlands län	168	1	74	243	182	3	48	233	66	119	185	145	126	271
80 Gotland	168	1	74	243	182	3	48	233	66	119	185	145	126	271
10 Blekinge län	427	5	124	556	408	4	131	543	179	275	454	431	276	707
82 Karlshamn	76	-	26	102	67	2	27	96	28	54	82	80	60	140
80 Karlskrona	197	2	48	247	194	-	58	252	73	118	191	171	119	290
60 Olofström	30	-	11	41	29	1	7	37	20	33	53	47	32	79
81 Ronneby	86	1	26	113	80	1	27	108	38	46	84	86	46	132
83 Sölvesborg	38	2	13	53	38	-	12	50	20	24	44	47	19	66
12 Skåne län	3 862	61	1 217	5 140	3 792	53	1 246	5 091	1 280	2 972	4 252	2 820	3 010	5 830
60 Bjuv	45	-	16	61	40	1	20	61	16	34	50	33	28	61
72 Bromölla	34	-	9	43	32	-	9	41	16	27	43	26	25	51
31 Burlöv	48	-	20	68	46	-	19	65	15	49	64	33	48	81
78 Båstad	42	1	10	53	34	1	15	50	20	42	62	38	33	71
85 Eslöv	84	1	25	110	81	1	26	108	24	71	95	67	72	139
83 Helsingborg	410	11	157	578	397	3	158	558	140	341	481	271	352	623
93 Hässleholm	124	5	47	176	118	3	54	175	43	121	164	152	116	268
84 Höganäs	63	1	25	89	67	-	25	92	24	55	79	75	58	133
66 Hörby	41	-	12	53	37	2	16	55	9	38	47	40	29	69
67 Höör	40	-	18	58	36	-	18	54	16	38	54	49	46	95
76 Klippan	42	-	9	51	35	-	12	47	23	39	62	51	42	93
90 Kristianstad	225	3	61	289	217	5	69	291	81	190	271	191	201	392
61 Kävlinge	109	1	23	133	103	-	25	128	22	59	81	48	54	102
82 Landskrona	114	6	36	156	119	5	39	163	49	133	182	107	140	247
62 Lomma	42	-	16	58	42	-	16	58	20	34	54	52	34	86
81 Lund	404	2	82	488	400	4	72	476	95	198	293	167	217	384
80 Malmö	1 060	17	360	1 437	1 107	12	343	1 462	297	785	1 082	612	812	1 424
73 Osby	35	-	7	42	37	-	3	40	29	26	55	43	24	67
75 Perstorp	27	-	1	28	26	-	2	28	10	19	29	11	17	28
91 Simrishamn	39	-	10	49	32	1	18	51	30	28	58	61	26	87
65 Sjöbo	64	1	22	87	57	2	23	82	22	37	59	39	37	76
64 Skurup	44	-	10	54	38	-	10	48	8	34	42	39	27	66

Tabell 5.2 (forts)

Nyblivna gifta efter tidigare civilstånd samt nyblivna änklings, änkor och frånskilda efter kön i kommunerna 2002

Län	Nyblivna gifta				Nyblivna änklings, änkor och frånskilda											
	Män efter tidigare civilstånd				Kvinnor efter tidigare civilstånd				Män				Kvinnor			
	Ogift	Änkling	Frånsk.	Summa	Ogift	Änka	Frånsk.	Summa	Änkling	Frånsk.	Summa	Änkor	Frånsk.	Summa		
30 Staffanstorps	80	1	28	109	74	-	28	102	21	53	74	38	63	101		
14 Svalöv	48	-	8	56	44	-	12	56	11	32	43	36	28	64		
63 Svedala	64	1	24	89	57	2	27	86	19	42	61	36	37	73		
70 Tomelilla	35	1	8	44	33	-	9	42	12	36	48	35	36	71		
87 Trelleborg	108	2	53	163	99	4	57	160	47	112	159	123	108	231		
33 Vellinge	109	2	23	134	108	3	26	137	30	77	107	62	78	140		
86 Ystad	80	3	32	115	80	1	28	109	34	55	89	84	55	139		
77 Åstorp	33	-	12	45	33	-	13	46	11	43	54	31	44	75		
92 Ängelholm	114	-	31	145	106	2	35	143	51	88	139	104	93	197		
57 Örkeljunga	24	1	9	34	24	-	10	34	11	16	27	34	14	48		
56 Östra Göinge	31	1	13	45	33	1	9	43	24	20	44	32	16	48		
13 Hallands län	860	15	282	1 157	847	10	292	1 149	313	641	954	742	643	1 385		
82 Falkenberg	117	1	30	148	112	1	42	155	39	83	122	107	85	192		
80 Halmstad	286	4	92	382	277	3	96	376	101	203	304	238	208	446		
15 Hylte	34	-	19	53	35	1	15	51	13	23	36	42	19	61		
84 Kungsbacka	226	5	72	303	221	1	75	297	62	153	215	140	152	292		
81 Laholm	45	1	20	66	46	2	19	67	29	50	79	74	45	119		
83 Varberg	152	4	49	205	156	2	45	203	69	129	198	141	134	275		
14 Västra Götalands lä	5 016	64	1 370	6 450	4 987	65	1 397	6 449	1 688	3 508	5 196	3 619	3 614	7 233		
40 Ale	81	-	24	105	74	-	27	101	27	53	80	53	56	109		
89 Alingsås	115	3	38	156	124	2	30	156	53	80	133	80	85	165		
60 Bengtsfors	17	-	7	24	18	-	6	24	22	23	45	38	22	60		
43 Bollebygd	25	1	7	33	24	2	4	30	7	17	24	17	15	32		
90 Borås	330	6	103	439	338	8	104	450	108	230	338	256	240	496		
38 Dals-Ed	9	-	6	15	13	-	2	15	5	10	15	15	15	30		
45 Essunga	13	-	2	15	8	-	4	12	8	6	14	15	7	22		
99 Falköping	71	2	12	85	69	-	17	86	41	67	108	88	66	154		
39 Färgelanda	19	-	4	23	15	-	6	21	9	17	26	23	20	43		
44 Grästorp	10	-	1	11	10	-	1	11	8	6	14	17	6	23		
47 Gullspång	9	1	4	14	9	-	7	16	12	11	23	20	9	29		
80 Göteborg	1 957	7	496	2 460	1 976	22	507	2 505	513	1 265	1 778	945	1 338	2 283		
71 Götene	28	-	6	34	28	-	6	34	10	30	40	33	27	60		
66 Herrljunga	27	1	5	33	28	2	4	34	10	18	28	30	18	48		
97 Hjo	21	1	8	30	22	-	8	30	14	9	23	24	8	32		
01 Härryda	101	3	32	136	103	1	34	138	20	68	88	40	76	116		
46 Karlsborg	12	-	3	15	12	2	3	17	14	16	30	26	13	39		
82 Kungälv	114	2	34	150	121	-	32	153	38	106	144	77	108	185		
41 Lerum	105	1	29	135	105	-	35	140	31	101	132	58	104	162		
94 Lidköping	118	1	26	145	108	-	34	142	39	73	112	113	68	181		
62 Lilla Edet	25	-	13	38	22	-	14	36	11	21	32	28	24	52		
84 Lysekil	36	-	16	52	37	1	15	53	18	25	43	40	27	67		
93 Mariestad	67	-	13	80	61	2	19	82	33	31	64	67	33	100		
63 Mark	99	3	29	131	97	-	35	132	42	67	109	73	71	144		
61 Mellerud	18	1	6	25	15	-	5	20	12	22	34	27	22	49		
30 Munkedal	34	-	4	38	35	-	2	37	9	22	31	35	20	55		
81 Mölndal	219	1	48	268	210	2	52	264	59	127	186	122	126	248		
21 Orust	28	2	14	44	29	1	9	39	25	32	57	43	25	68		
02 Partille	111	5	45	161	123	1	37	161	32	77	109	62	85	147		
95 Skara	46	2	13	61	42	1	10	53	15	36	51	51	42	93		
96 Skövde	182	2	43	227	187	-	45	232	36	99	135	119	85	204		
27 Sotenäs	30	-	14	44	26	-	12	38	14	23	37	54	23	77		
15 Stenungsund	81	4	26	111	82	3	22	107	20	54	74	47	56	103		
86 Strömstad	36	3	17	56	33	3	16	52	13	29	42	35	31	66		
65 Svenljunga	29	1	8	38	25	2	9	36	16	14	30	41	13	54		
35 Tanum	32	1	12	45	28	-	13	41	26	24	50	38	22	60		
72 Tibro	25	1	6	32	21	1	10	32	10	19	29	33	21	54		
98 Tidaholm	29	-	12	41	31	-	6	37	10	22	32	33	23	56		
19 Tjörn	34	-	19	53	33	1	12	46	18	22	40	43	20	63		
52 Tranemo	30	-	9	39	29	-	7	36	12	30	42	41	25	66		
88 Trollhättan	161	3	39	203	164	1	40	205	66	141	207	140	152	292		
73 Töreboda	25	-	4	29	22	1	5	28	8	13	21	27	15	42		
85 Uddevalla	139	2	40	181	143	4	40	187	54	121	175	135	122	257		

Tabell 5.2 (forts)

Nyblivna gifta efter tidigare civilstånd samt nyblivna änklingar, änkor och frånskilda efter kön i kommunerna 2002

Län	Kommun	Nyblivna gifta				Nyblivna änklingar, änkor och frånskilda									
		Män efter tidigare civilstånd				Kvinnor efter tidigare civilstånd			Män			Kvinnor			
		Ogift	Änkling	Frånsk.	Summa	Ogift	Änka	Frånsk.	Summa	Änkling	Frånsk.	Summa	Änkor	Frånsk.	Summa
	91 Ulricehamn	67	1	11	79	62	-	16	78	27	36	63	70	44	114
	70 Vara	43	1	7	51	37	1	12	50	24	26	50	45	23	68
	42 Vårgårda	39	-	5	44	32	-	9	41	9	21	30	27	20	47
	87 Vänersborg	107	1	32	140	97	-	31	128	45	95	140	103	93	196
	92 Åmål	16	1	3	20	19	-	6	25	14	25	39	39	23	62
	07 Öckerö	46	-	15	61	40	1	17	58	21	28	49	33	27	60
17	Värmlands län	667	9	220	896	653	9	213	875	345	574	919	776	572	1 348
	84 Arvika	61	-	24	85	46	-	26	72	36	56	92	77	59	136
	30 Eda	16	-	9	25	16	2	10	28	15	19	34	27	18	45
	82 Filipstad	22	-	13	35	26	-	8	34	19	30	49	36	29	65
	63 Forshaga	30	1	8	39	30	1	7	38	10	25	35	23	23	46
	64 Grums	26	-	7	33	28	-	5	33	12	19	31	22	21	43
	83 Hagfors	35	1	13	49	29	-	14	43	17	26	43	48	24	72
	61 Hammarö	45	-	12	57	40	-	15	55	18	31	49	44	25	69
	80 Karlstad	237	3	62	302	247	2	60	309	97	175	272	190	184	374
	15 Kil	21	1	13	35	25	-	7	32	9	21	30	22	25	47
	81 Kristinehamn	46	1	19	66	45	1	21	67	28	45	73	79	43	122
	62 Munkfors	7	-	5	12	5	-	3	8	7	9	16	14	8	22
	60 Storfors	10	-	5	15	10	1	3	14	6	12	18	9	9	18
	66 Sunne	28	-	7	35	27	-	7	34	15	24	39	44	26	70
	85 Säffle	26	2	12	40	29	1	11	41	28	35	63	62	31	93
	37 Torsby	31	-	5	36	25	-	10	35	13	22	35	50	25	75
	65 Årjäng	26	-	6	32	25	1	6	32	15	25	40	29	22	51
18	Örebro län	788	9	271	1 068	795	10	249	1 054	331	653	984	758	674	1 432
	82 Askersund	29	-	12	41	28	1	9	38	12	19	31	46	21	67
	62 Degerfors	25	1	11	37	27	-	12	39	21	21	42	32	22	54
	61 Hallsberg	39	-	14	53	30	-	15	45	18	30	48	49	33	82
	63 Hällefors	21	-	4	25	19	-	7	26	14	16	30	21	15	36
	83 Karlskoga	81	-	33	114	80	-	33	113	44	68	112	101	78	179
	81 Kumla	56	1	18	75	58	3	16	77	22	43	65	42	46	88
	60 Laxå	10	1	6	17	12	-	6	18	8	11	19	16	12	28
	14 Lekeberg	25	-	4	29	26	-	4	30	5	20	25	23	23	46
	85 Lindesberg	57	-	18	75	48	1	20	69	26	49	75	70	48	118
	64 Ljusnarsberg	11	-	2	13	14	-	2	16	7	15	22	18	11	29
	84 Nora	27	1	12	40	27	1	8	36	11	21	32	24	24	48
	80 Örebro	407	5	137	549	426	4	117	547	143	340	483	316	341	657
19	Västmanlands län	767	18	247	1 032	749	13	232	994	316	648	964	673	646	1 319
	84 Arboga	45	1	15	61	31	-	19	50	13	41	54	35	41	76
	82 Fagersta	25	-	10	35	27	2	5	34	17	20	37	55	24	79
	61 Hallstahammar	45	2	22	69	46	-	20	66	25	42	67	38	40	78
	17 Heby	42	1	14	57	36	1	14	51	21	37	58	53	37	90
	60 Kungsör	22	2	1	25	20	2	4	26	9	16	25	15	13	28
	83 Köping	57	2	16	75	60	2	17	79	31	62	93	66	63	129
	62 Norberg	10	-	5	15	7	-	8	15	10	13	23	12	12	24
	81 Sala	48	3	24	75	47	2	29	78	17	38	55	55	40	95
	04 Skinnskatteberg	7	-	6	13	7	-	4	11	5	7	12	13	9	22
	07 Surahammar	23	1	9	33	23	1	9	33	12	19	31	24	16	40
	80 Västerås	443	6	125	574	445	3	103	551	156	353	509	307	351	658
20	Dalarnas län	687	15	203	905	667	6	216	889	366	576	942	795	597	1 392
	84 Avesta	54	5	21	80	51	2	20	73	35	49	84	73	46	119
	81 Borlänge	115	1	43	159	120	-	43	163	55	95	150	109	103	212
	80 Falun	173	1	46	220	162	1	47	210	67	116	183	153	128	281
	26 Gagnef	24	1	4	29	24	1	5	30	14	28	42	24	20	44
	83 Hedemora	44	1	11	56	34	-	15	49	11	29	40	48	33	81
	29 Leksand	25	1	8	34	30	1	6	37	20	35	55	68	39	107
	85 Ludvika	68	2	14	84	74	-	12	86	43	59	102	68	65	133
	23 Malung	24	-	5	29	23	-	4	27	11	13	24	37	15	52
	62 Mora	43	-	16	59	41	-	14	55	24	40	64	39	38	77
	34 Orsa	18	1	7	26	20	-	9	29	11	13	24	22	13	35
	31 Rättvik	13	-	4	17	13	-	4	17	12	19	31	35	20	55
	61 Smedjebacken	33	2	13	48	30	1	16	47	23	23	46	36	22	58
	82 Säter	26	-	5	31	20	-	13	33	15	28	43	32	24	56

Tabell 5.2 (forts)

Nyblivna gifta efter tidigare civilstånd samt nyblivna änklingar, änkor och frånskilda efter kön i kommunerna 2002

Län	Kommun	Nyblivna gifta				Nyblivna änklingar, änkor och frånskilda									
		Män efter tidigare civilstånd				Kvinnor efter tidigare civilstånd				Män			Kvinnor		
		Ogift	Änkling	Frånsk.	Summa	Ogift	Änka	Frånsk.	Summa	Änkling	Frånsk.	Summa	Änkor	Frånsk.	Summa
21	Vansbro	16	-	5	21	13	-	7	20	14	11	25	22	14	36
39	Älvdalen	11	-	1	12	12	-	1	13	11	18	29	29	17	46
21	Gävleborgs län	657	15	223	895	599	10	253	862	390	595	985	787	605	1 392
80	Bollnäs	50	1	23	74	52	1	20	73	27	51	78	92	51	143
83	Gävle	270	11	67	348	243	3	88	334	115	218	333	204	221	425
04	Hofors	15	-	10	25	12	1	10	23	15	21	36	26	22	48
84	Hudiksvall	80	-	35	115	84	-	33	117	53	89	142	109	85	194
61	Ljusdal	50	-	19	69	45	2	15	62	32	29	61	79	34	113
32	Nordanstig	21	-	4	25	14	1	7	22	20	20	40	45	23	68
01	Ockelbo	8	1	6	15	7	-	6	13	12	13	25	21	12	33
21	Ovanåker	20	-	7	27	22	1	3	26	12	20	32	47	21	68
81	Sandviken	86	2	26	114	76	1	39	116	59	86	145	98	89	187
82	Söderhamn	57	-	26	83	44	-	32	76	45	48	93	66	47	113
22	Västernorrlands län	682	12	174	868	640	8	208	856	322	443	765	684	449	1 133
80	Härnösand	65	2	20	87	59	3	27	89	36	48	84	62	52	114
82	Kramfors	52	-	16	68	49	1	14	64	32	34	66	75	31	106
83	Sollefteå	43	1	13	57	33	2	16	51	32	36	68	66	33	99
81	Sundsvall	301	3	59	363	285	1	75	361	109	176	285	232	193	425
62	Timrå	64	2	25	91	65	-	23	88	16	40	56	53	29	82
60	Ånge	30	-	7	37	30	-	8	38	12	23	35	41	25	66
84	Örnsköldsvik	127	4	34	165	119	1	45	165	85	86	171	155	86	241
23	Jämtlands län	297	6	65	368	272	4	83	359	148	243	391	361	236	597
26	Berg	16	-	6	22	15	-	7	22	10	10	20	29	7	36
05	Bräcke	11	-	7	18	9	-	6	15	7	10	17	24	11	35
61	Härjedalen	21	1	3	25	17	-	7	24	16	16	32	36	12	48
09	Krokom	32	-	6	38	29	-	7	36	17	28	45	47	24	71
03	Ragunda	6	1	3	10	7	-	2	9	11	6	17	23	9	32
13	Strömsund	23	1	6	30	22	1	9	32	17	32	49	35	30	65
21	Åre	30	-	5	35	28	-	6	34	9	18	27	23	14	37
80	Östersund	158	3	29	190	145	3	39	187	61	123	184	144	129	273
24	Västerbottens län	678	12	153	843	663	13	149	825	267	446	713	683	441	1 124
03	Bjurholm	7	-	2	9	4	2	1	7	8	3	11	12	2	14
25	Dorotea	7	-	1	8	6	-	1	7	4	7	11	14	8	22
81	Lycksele	32	1	6	39	31	1	8	40	16	17	33	39	17	56
18	Malå	8	-	4	12	8	-	4	12	6	8	14	12	5	17
01	Nordmaling	16	3	7	26	15	1	6	22	12	12	24	23	11	34
17	Norsjö	6	-	2	8	2	-	3	5	5	6	11	13	7	20
09	Robertsfors	19	-	5	24	16	-	6	22	11	14	25	25	14	39
82	Skellefteå	183	4	40	227	180	3	34	217	89	121	210	218	121	339
22	Sorsele	5	1	1	7	5	2	-	7	4	7	11	16	4	20
21	Storuman	17	-	5	22	17	-	5	22	11	8	19	34	5	39
80	Umeå	314	1	64	379	312	2	65	379	78	201	279	183	208	391
62	Vilhelmina	13	-	5	18	15	-	3	18	10	12	22	30	13	43
04	Vindeln	16	1	3	20	16	1	3	20	3	10	13	20	8	28
60	Vännäs	20	1	7	28	22	1	7	30	5	14	19	32	12	44
63	Åsele	15	-	1	16	14	-	3	17	5	6	11	12	6	18
25	Norrbottnens län	637	11	194	842	595	12	201	808	298	459	757	636	463	1 099
06	Arjeplog	9	1	2	12	7	-	1	8	5	5	10	7	4	11
05	Arvidsjaur	14	-	4	18	12	-	4	16	13	7	20	28	7	35
82	Boden	69	1	34	104	78	2	25	105	34	58	92	63	67	130
23	Gällivare	29	-	10	39	23	1	14	38	29	38	67	48	40	88
83	Haparanda	27	-	12	39	19	-	14	33	11	22	33	33	20	53
10	Jokkmokk	8	-	5	13	5	-	3	8	4	14	18	19	12	31
14	Kalix	54	1	14	69	45	1	20	66	21	26	47	51	21	72
84	Kiruna	63	-	15	78	61	-	14	75	21	41	62	54	38	92
80	Luleå	207	4	49	260	202	3	57	262	62	132	194	145	141	286
21	Pajala	19	-	3	22	9	1	7	17	9	11	20	25	7	32
81	Piteå	101	3	31	135	102	3	28	133	54	76	130	112	80	192
60	Älvsbyn	18	1	8	27	17	1	8	26	15	14	29	22	12	34
13	Överkalix	5	-	2	7	4	-	2	6	12	4	16	11	5	16
18	Övertorneå	14	-	5	19	11	-	4	15	8	11	19	18	9	27

Tabell 5.3
Nyblivna gifta efter kön, ålder och tidigare civilstånd 2002
 Newly married by sex, age and previous marital status 2002

Ålder	Män efter tidigare civilstånd				Kvinnor efter tidigare civilstånd			
	Ogift	Änkling	Frånsk.	Summa	Ogift	Änka	Frånsk.	Summa
15	-	-	-	-	1	-	-	1
16	-	-	-	-	9	-	-	9
17	3	-	-	3	30	-	-	30
18	52	-	-	52	263	-	1	264
19	72	1	-	73	383	-	3	386
20	163	-	-	163	485	-	10	495
21	257	-	4	261	601	-	12	613
22	339	-	7	346	716	-	25	741
23	433	-	5	438	857	1	35	893
24	605	1	7	613	1 090	-	50	1 140
25	875	1	22	898	1 452	-	63	1 515
26	1 245	-	26	1 271	1 809	2	84	1 895
27	1 570	-	32	1 602	2 229	2	94	2 325
28	1 979	1	50	2 030	2 411	2	127	2 540
29	2 158	1	53	2 212	2 451	5	158	2 614
30	2 404	-	88	2 492	2 233	4	192	2 429
31	2 156	1	124	2 281	1 875	1	209	2 085
32	1 845	-	146	1 991	1 561	5	254	1 820
33	1 732	1	182	1 915	1 249	5	270	1 524
34	1 540	2	191	1 733	1 098	3	293	1 394
35	1 496	3	225	1 724	975	9	353	1 337
36	1 245	2	236	1 483	844	7	347	1 198
37	1 022	1	284	1 307	721	7	329	1 057
38	862	2	328	1 192	584	4	330	918
39	776	3	283	1 062	534	10	317	861
40	722	5	302	1 029	466	5	313	784
41	504	3	285	792	264	13	300	577
42	407	2	290	699	246	7	296	549
43	379	5	292	676	219	3	280	502
44	315	6	276	597	190	10	269	469
45	289	4	313	606	158	10	278	446
46	245	9	288	542	136	4	288	428
47	202	7	279	488	101	11	256	368
48	160	7	280	447	100	11	274	385
49	151	13	327	491	112	11	298	421
50	170	14	320	504	96	11	264	371
51	136	13	261	410	75	11	207	293
52	101	12	257	370	82	12	199	293
53	100	13	293	406	55	7	237	299
54	92	12	267	371	32	11	222	265
55	75	19	270	364	50	9	187	246
56	72	12	227	311	29	10	145	184
57	58	28	231	317	29	6	146	181
58	55	15	238	308	20	4	125	149
59	48	22	244	314	21	9	120	150
60	31	10	152	193	11	6	69	86
61	18	19	121	158	8	8	46	62
62	17	6	109	132	10	5	62	77
63	9	10	75	94	4	11	41	56
64	8	12	75	95	2	6	31	39
65	8	16	60	84	4	7	23	34
66	6	10	49	65	3	10	20	33
67	7	12	33	52	2	3	22	27
68	6	6	25	37	1	9	9	19
69	5	5	24	34	1	6	16	23
70	1	12	23	36	-	6	13	19
71	3	5	31	39	-	4	9	13
72	-	15	19	34	1	4	6	11
73	1	6	12	19	-	2	5	7
74	4	6	10	20	2	3	4	9

Tabell 5.3 (forts)
Nyblivna gifta efter kön, ålder och tidigare civilstånd 2002

Ålder	Män efter tidigare civilstånd				Kvinnor efter tidigare civilstånd			
	Ogift	Änkling	Frånsk.	Summa	Ogift	Änka	Frånsk.	Summa
75	2	7	12	21	1	3	3	7
76	-	4	11	15	-	5	7	12
77	3	5	4	12	-	5	4	9
78	-	8	6	14	-	1	2	3
79	-	8	7	15	-	4	1	5
80	-	9	5	14	-	4	-	4
81	3	3	2	8	1	1	-	2
82	1	3	3	7	1	3	-	4
83	-	2	1	3	-	-	-	-
84	1	4	-	5	-	2	1	3
85	-	2	1	3	-	-	2	2
86	-	-	1	1	-	-	-	-
87	2	2	-	4	-	-	-	-
88	-	1	1	2	-	1	-	1
89	-	-	-	-	-	-	-	-
90	-	-	-	-	-	-	-	-
91	-	-	-	-	-	-	-	-
92	-	-	-	-	-	-	-	-
93	-	-	-	-	-	1	-	1
Summa	29 246	449	8 705	38 400	28 994	362	8 656	38 012
15-19	127	1	-	128	686	-	4	690
20-24	1 797	1	23	1 821	3 749	1	132	3 882
25-29	7 827	3	183	8 013	10 352	11	526	10 889
30-34	9 677	4	731	10 412	8 016	18	1 218	9 252
35-39	5 401	11	1 356	6 768	3 658	37	1 676	5 371
40-44	2 327	21	1 445	3 793	1 385	38	1 458	2 881
45-49	1 047	40	1 487	2 574	607	47	1 394	2 048
50-54	599	64	1 398	2 061	340	52	1 129	1 521
55-59	308	96	1 210	1 614	149	38	723	910
60-64	83	57	532	672	35	36	249	320
65-69	32	49	191	272	11	35	90	136
70-74	9	44	95	148	3	19	37	59
75-79	5	32	40	77	1	18	17	36
80-84	5	21	11	37	2	10	1	13
85-	2	5	3	10	-	2	2	4

Tabell 5.4
Ingångna äktenskap (där båda makarna vid giftermålet var folkbokförda i Sverige) efter makarnas ålder 2002
 Marriages contracted (where both husband and wife are registered in Sweden at the time of marriage) by age of spouses 2002

Mannens ålder	Hustruns ålder																Summa	
	-15	16	17	18	19	20-24	25-29	30-34	35-39	40-44	45-49	50-54	55-59	60-64	65-69	70-74		75-
-17	-	-	-	1	-	-	-	-	-	-	-	-	-	-	-	-	-	1
18	-	-	-	15	3	2	-	-	-	-	-	-	-	-	-	-	-	20
19	-	-	-	6	11	18	3	-	-	-	-	-	-	-	-	-	-	38
20-24	-	-	5	61	102	961	299	65	11	1	1	-	-	-	-	-	-	1 506
25-29	-	-	-	23	53	1 394	4 643	1 087	194	28	8	5	1	-	-	-	-	7 436
30-34	-	-	-	2	26	516	4 057	4 160	856	147	38	3	3	-	-	-	-	9 808
35-39	-	-	-	1	11	153	947	2 428	1 991	492	117	32	4	-	-	-	-	6 176
40-44	-	-	-	1	3	46	205	682	1 238	826	266	80	9	3	-	-	1	3 360
45-49	-	-	-	-	2	15	61	228	466	626	585	206	48	9	1	-	-	2 247
50-54	-	-	-	-	2	9	26	77	183	352	517	436	176	31	5	-	-	1 814
55-59	-	-	-	-	-	5	12	25	67	135	281	467	347	73	17	2	1	1 432
60-64	-	-	-	-	-	-	9	7	12	25	76	149	178	97	26	4	-	583
65-69	-	-	-	-	-	1	-	1	1	8	10	51	64	50	33	13	2	234
70-74	-	-	-	-	-	-	1	-	3	4	1	8	27	25	30	17	12	128
75-	-	-	-	-	-	-	1	-	1	1	2	6	11	12	19	19	34	106
Summa	-	-	5	110	213	3 120	10 264	8 760	5 023	2 645	1 902	1 443	868	300	131	55	50	34 889

Tabell 5.5
Nyblivna gifta efter kön och medborgarskap 2002
 Newly married by sex and citizenship 2002

Männens medborgarskaps- land	Kvinnan folkbokförd i Sverige, efter medborgarskapsland												
	Norden	därav					EU 15	därav		Tyskland	Övriga	därav	
	Sverige	Danmark	Finland	Island	Norge	utom Danmark och Finland	Grek- land	Stor- britannien och Nord- irland		Europa	Bosnien- Hercegovina	Jugo- slavien	
Mannen folk- bokförd i Sverige													
Norden	32 077	31 248	151	445	22	211	246	12	63	58	441	45	42
Sverige	31 499	30 834	108	349	18	190	238	11	62	56	429	45	42
Danmark	160	118	42	-	-	-	7	1	1	2	3	-	-
Finland	235	141	-	92	-	2	-	-	-	-	3	-	-
Island	17	11	1	1	4	-	-	-	-	-	1	-	-
Norge	166	144	-	3	-	19	1	-	-	-	5	-	-
EU15 u. Danm. o. Finl.	438	423	6	6	1	2	36	3	4	14	10	-	-
Grekland	25	25	-	-	-	-	2	2	-	-	1	-	-
Storbritann. o. Nordirl.	186	182	1	2	1	-	7	-	4	1	3	-	-
Tyskland	69	64	1	2	-	2	14	1	-	13	2	-	-
Europa u. EU15 o. Norden	157	156	-	1	-	-	3	-	1	-	81	28	21
Bosnien-Hercegovina	30	30	-	-	-	-	-	-	-	-	27	24	3
Jugoslavien	45	44	-	1	-	-	-	-	-	-	21	2	17
Polen	20	20	-	-	-	-	-	-	-	-	13	-	-
Afrika	65	63	1	-	-	1	-	-	-	-	1	-	-
Somalia	4	4	-	-	-	-	-	-	-	-	-	-	-
Nordamerika	130	126	1	3	-	-	2	1	1	-	5	-	-
USA	91	88	1	2	-	-	2	1	1	-	4	-	-
Sydamerika	54	52	-	1	-	1	-	-	-	-	-	-	-
Chile	34	34	-	-	-	-	-	-	-	-	-	-	-
Asien	141	136	-	5	-	-	3	1	1	1	2	-	-
Irak	31	31	-	-	-	-	-	-	-	-	1	-	-
Iran	19	19	-	-	-	-	-	-	-	-	-	-	-
Turkiet	27	26	-	1	-	-	-	-	-	-	-	-	-
Oceanien	29	28	-	-	-	1	-	-	-	-	-	-	-
Övriga inkl. okänt	16	16	-	-	-	-	1	-	-	1	5	1	-
Summa	33 107	32 248	159	461	23	216	291	17	70	74	545	74	63
Mannen ej folk- bokförd i Sverige	2 492	2 388	25	67	1	11	24	3	8	2	208	46	81
Samtliga	35 599	34 636	184	528	24	227	315	20	78	76	753	120	144

Polen	Afrika därav Somalia	Nord- amerika	därav USA	Syd- amerika	därav Chile	Asien	därav Irak	Iran	Turkiet	Ocean- ien	Övriga länder inkl. okänt	Summa	Kvinnan ej folk- bokförd i Sverige	Samtliga
87	55	9	131	83	103	29	453	36	32	19	27	5 33 538	2 723	36 261
83	51	8	130	83	102	29	448	36	32	19	27	5 32 929	2 638	35 567
1	2	1	-	-	-	-	1	-	-	-	-	- 173	24	197
1	2	-	1	-	-	-	3	-	-	-	-	- 244	42	286
1	-	-	-	-	-	-	-	-	-	-	-	- 18	3	21
1	-	-	-	-	1	-	1	-	-	-	-	- 174	16	190
2	-	-	4	2	1	-	8	-	1	-	-	- 497	55	552
1	-	-	-	-	-	-	-	-	-	-	-	- 28	6	34
-	-	-	2	2	-	-	1	-	-	-	-	- 199	13	212
-	-	-	1	-	-	-	7	-	1	-	-	- 93	9	102
14	-	-	-	-	-	-	3	-	1	-	-	- 244	203	447
-	-	-	-	-	-	-	1	-	1	-	-	- 58	49	107
1	-	-	-	-	-	-	-	-	-	-	-	- 66	64	130
13	-	-	-	-	-	-	1	-	-	-	-	- 34	33	67
1	9	4	-	-	-	-	2	1	-	1	-	- 77	69	146
-	4	4	-	-	-	-	-	-	-	-	-	- 8	20	28
1	-	-	3	2	2	-	3	-	-	-	-	- 145	10	155
-	-	-	2	2	1	-	3	-	-	-	-	- 103	2	105
-	-	-	1	1	17	10	1	1	-	-	-	- 73	44	117
-	-	-	1	1	12	9	-	-	-	-	-	- 47	20	67
-	3	-	-	-	1	1	109	51	7	18	1	2 262	393	655
-	1	-	-	-	-	-	49	47	-	-	1	- 83	198	281
-	-	-	-	-	-	-	9	1	7	-	-	- 28	28	56
-	-	-	-	-	-	-	17	-	-	17	-	- 44	31	75
-	-	-	-	-	-	-	-	-	-	-	1	- 30	1	31
-	-	-	-	-	-	-	1	1	-	-	-	- 23	13	36
105	67	13	139	88	124	40	580	90	41	38	29	7 34 889	3 511	38 400
29	49	22	5	2	45	26	283	133	23	43	1	16 3 123	.	3 123
134	116	35	144	90	169	66	863	223	64	81	30	23 38 012	3 511	41 523

Tabell 5.6
Nyblivna gifta efter kön och födelseland 2002
 Newly married by sex and country of birth 2002

Mannens födelse- land	Kvinnan folkbokförd i Sverige, efter födelseland														
	Norden därav						EU 15			därav		Övriga därav			
	Sverige	Danmark	Finland	Island	Norge	utom Danmark och Finland	Grek- land	Stor- britannien och Nord- irland	Tyskland	Europa	Bosnien- Herceg.	Jugo- slavien			
Mannen folk- bokförd i Sverige															
Norden	29 808	28 719	176	679	19	215	282	13	57	98	566	36	58		
Sverige	28 939	28 091	130	509	15	194	274	13	56	96	540	34	58		
Danmark	186	141	44	1	-	-	5	-	1	2	6	-	-		
Finland	523	356	1	161	1	4	1	-	-	-	14	2	-		
Island	15	11	1	-	3	-	-	-	-	-	1	-	-		
Norge	145	120	-	8	-	17	2	-	-	-	5	-	-		
EU15 u. Danm. o. Finl.	440	420	5	12	2	1	39	1	6	17	25	2	1		
Grekland	33	32	-	1	-	-	1	1	-	-	2	-	-		
Storbritann. och Nordirl.	169	165	1	1	2	-	6	-	5	1	8	-	-		
Tyskland	80	72	2	5	-	1	18	-	-	16	3	-	-		
Europa u. EU15 o. Nord.	246	235	4	5	-	2	10	1	1	4	471	196	128		
Bosnien-Hercegovina	28	27	1	-	-	-	1	-	-	-	201	165	24		
Jugoslavien	67	64	-	2	-	1	2	1	-	1	139	24	99		
Polen	52	50	-	1	-	1	2	-	-	1	54	-	1		
Afrika	89	83	1	3	-	2	-	-	-	-	8	2	2		
Somalia	4	4	-	-	-	-	-	-	-	-	-	-	-		
Nordamerika	136	130	1	5	-	-	3	1	1	-	8	-	-		
USA	87	83	1	3	-	-	2	1	1	-	4	-	-		
Sydamerika	116	109	-	5	-	2	5	1	2	1	5	2	-		
Chile	57	53	-	3	-	1	3	-	1	1	3	1	-		
Asien	288	268	3	13	1	3	14	2	3	7	30	1	4		
Irak	21	19	-	2	-	-	1	-	-	1	4	1	-		
Iran	58	54	1	1	1	1	3	-	1	2	11	-	2		
Turkiet	57	54	1	2	-	-	2	1	-	1	4	-	2		
Oceanien	42	41	-	-	-	1	-	-	-	-	-	-	-		
Övriga inkl. okänt	6	5	-	1	-	-	-	-	-	-	3	-	-		
Summa	31 171	30 010	190	723	22	226	353	19	70	127	1 116	239	193		
Mannen ej folk- bokförd i Sverige	1 502	1 390	21	78	1	12	36	3	7	13	555	136	240		
Samtliga	32 673	31 400	211	801	23	238	389	22	77	140	1 671	375	433		

	Afrika	därav	Nord-	därav	Syd-	därav	Asien	därav	Ocean-	Övriga	Summa	Kvinnan	Samtliga		
Polen	Somalia	amerika	USA	amerika	Chile	Irak	Iran	Turkiet	ien	länder	ej folk-	okänt	bokförd	i Sverige	
172	92	4	162	96	212	86	812	18	78	22	32	29	31 995	1 488	33 483
161	84	4	160	95	207	85	773	17	76	22	31	29	31 037	1 351	32 388
3	3	-	1	1	-	-	7	-	1	-	-	-	208	25	233
5	4	-	1	-	3	1	25	1	-	-	1	-	572	92	664
1	-	-	-	-	-	-	1	-	1	-	-	-	17	4	21
2	1	-	-	-	2	-	6	-	-	-	-	-	161	16	177
6	2	-	4	2	6	5	27	2	4	6	-	4	547	82	629
2	-	-	-	-	-	-	-	-	-	-	-	1	37	12	49
1	-	-	2	2	-	-	5	-	-	1	-	1	191	18	209
1	-	-	1	-	2	2	15	-	3	3	-	-	119	14	133
59	1	-	4	1	7	4	15	-	4	-	-	3	757	587	1 344
2	-	-	-	-	1	-	1	-	1	-	-	1	233	145	378
2	1	-	-	-	3	2	4	-	-	-	-	-	216	214	430
52	-	-	-	-	2	1	4	-	2	-	-	-	114	76	190
3	87	24	1	-	1	1	10	1	2	1	-	1	197	255	452
-	19	18	-	-	-	-	-	-	-	-	-	-	23	51	74
1	1	1	7	1	9	5	8	-	-	1	-	-	172	16	188
-	1	1	1	1	3	1	6	-	-	1	-	-	104	1	105
1	-	-	7	3	85	55	5	1	1	-	-	-	223	131	354
1	-	-	4	2	55	46	2	-	1	-	-	-	124	68	192
5	17	-	2	-	13	5	576	148	152	55	-	2	942	936	1 878
-	4	-	-	-	3	1	141	124	5	2	-	-	174	301	475
2	3	-	1	-	4	1	163	7	142	3	-	-	243	164	407
-	-	-	-	-	2	1	53	1	1	43	-	1	119	81	200
-	1	-	-	-	-	-	-	-	-	-	1	-	44	2	46
-	-	-	-	-	-	-	-	-	-	-	-	3	12	14	26
247	201	29	187	103	333	161	1 453	170	241	85	33	42	34 889	3 511	38 400
64	167	41	14	1	131	81	696	189	88	90	3	19	3 123	.	3 123
311	368	70	201	104	464	242	2 149	359	329	175	36	61	38 012	3 511	41 523

Tabell 5.7

Nyblivna gifta i första giftet efter kön och ålder på 1 000 ogifta 1961 - 2002

First marriages by sex and age per 1 000 single persons 1961 - 2002

Vigselår	Ålder							
	15-19	20-24	25-29	30-34	35-39	40-44	45-49	Samtliga ¹⁾
Män								
1961-1965	5,4	106,4	161,8	99,6	47,5	24,8	13,4	104,0
1966-1970	3,6	90,0	140,7	78,2	35,9	17,5	10,3	87,5
1971-1975	1,5	48,8	91,3	57,2	26,9	12,8	6,9	57,1
1976-1980	1,2	29,9	72,8	58,1	31,1	14,3	8,1	46,0
1981-1985	0,8	18,5	56,4	54,6	32,2	17,3	8,3	36,9
1986-1990	0,7	18,8	61,6	75,8	62,3	44,7	25,9	46,9
1991-1995	0,6	12,1	42,2	45,3	29,4	16,5	9,6	28,1
1996-2000	0,4	7,6	33,1	43,0	29,5	17,9	10,8	25,0
1998	0,4	7,1	30,8	38,7	26,3	15,9	10,0	22,8
1999	0,4	7,1	31,6	43,8	30,6	19,5	11,7	25,2
2000	0,4	7,4	34,9	50,0	36,0	21,1	12,3	28,3
2001	0,5	7,0	30,8	43,8	30,3	18,8	11,4	24,9
2002	0,5	7,0	30,5	46,3	32,0	20,3	11,9	25,7
Kvinnor								
1961-1965	35,5	188,5	181,1	85,5	42,1	22,0	12,9	192,4
1966-1970	27,8	158,6	144,1	67,6	32,2	17,7	10,7	158,4
1971-1975	12,1	95,5	105,0	57,1	28,1	14,0	8,9	96,5
1976-1980	8,2	64,6	87,8	55,2	29,2	14,5	9,3	71,1
1981-1985	4,3	42,2	74,0	52,8	28,3	14,5	8,4	53,0
1986-1990	4,1	41,9	88,4	86,4	65,1	41,5	22,0	63,7
1991-1995	3,2	27,2	58,2	45,8	25,3	13,6	7,6	37,8
1996-2000	2,5	17,4	49,3	45,3	27,3	15,2	9,3	34,4
1998	2,4	16,1	45,6	40,2	23,2	13,3	8,5	29,6
1999	2,5	16,2	48,4	46,2	29,5	16,3	10,7	32,7
2000	2,4	17,1	53,7	55,2	32,5	18,4	10,6	36,9
2001	2,6	15,6	47,2	47,6	27,1	15,4	10,0	32,0
2002	2,7	15,8	47,8	50,2	29,2	16,8	9,9	33,1

1) Räknet på 1 000 ogifta män i åldern 20-49 år respektive ogifta kvinnor i åldern 20-44 år.

Tabell 5.8

Nyblivna gifta efter makarnas förutvarande civilstånd 1980 - 2002

Newly married by previous marital status of spouses 1980 - 2002

År	Samtliga giftermål		Makarnas förutvarande civilstånd ²⁾								
	Antal	0/00 ¹⁾	Ogift man och			Änkling och			Frånskild man och		
			Ogift kvinna	Änka	Frånskild kvinna	Ogift kvinna	Änka	Frånskild kvinna	Ogift kvinna	Änka	Frånskild kvinna
1980	37 569	4,52	25 533	128	3 032	176	105	273	2 961	133	3 746
1981	37 793	4,54	25 631	101	3 183	131	101	270	3 011	131	3 782
1982	37 051	4,45	25 083	100	3 058	112	101	252	3 037	135	3 916
1983	36 210	4,35	24 259	86	3 046	137	96	278	2 966	128	3 965
1984	36 849	4,42	24 665	86	2 962	110	119	278	3 081	129	4 075
1985	38 297	4,59	25 253	97	3 044	118	95	279	3 130	114	4 485
1986	38 906	4,65	25 736	81	3 112	106	99	285	3 105	142	4 351
1987	41 223	4,91	27 378	75	3 286	100	94	282	3 267	149	4 624
1988	44 229	5,24	29 450	94	3 371	128	85	294	3 388	126	5 018
1989	108 919	12,82	77 787	200	8 042	233	106	522	8 392	225	10 966
1990	40 477	4,73	27 666	93	2 778	101	92	213	2 919	106	3 881
1991	36 836	4,27	24 564	74	2 614	98	55	233	2 706	122	3 598
1992	37 173	4,29	25 351	69	2 617	91	64	225	2 697	97	3 601
1993	34 005	3,90	22 781	65	2 404	76	65	224	2 429	95	3 286
1994	34 203	3,90	22 983	73	2 461	77	75	227	2 535	104	3 473
1995	33 642	3,81	22 516	76	2 527	69	64	191	2 411	82	3 559
1996	33 484	3,79	22 203	55	2 524	79	40	238	2 590	93	3 571
1997	32 313	3,65	21 035	92	2 592	85	60	240	2 444	142	3 638
1998	31 598	3,57	20 451	70	2 567	73	54	203	2 420	122	3 625
1999	35 682	4,03	23 011	77	2 915	91	59	238	2 812	143	4 112
2000	39 895	4,50	26 250	86	3 151	92	70	246	3 060	144	4 301
2001	35 778	4,02	22 996	81	2 861	83	56	223	2 710	149	3 918
2002	38 012	4,26	23 946	105	3 150	86	63	236	2 848	159	4 294

1) Räknet på medelfolkmängden 2) Båda makarna folkbokförda i Sverige vid giftermålet

Tabell 5.9

Medel-, median- och kvartilåldrar för nyblivna gifta 1940 - 2002

Mean, median and quartile age at marriage 1940 - 2002

Vigselår	Första gifte				Omgifte				Samtliga			
	Medel- åldern	Nedre kvar- tilen	Media- nen	Övre kvar- tilen	Medel- åldern	Nedre kvar- tilen	Media- nen	Övre kvar- tilen	Medel- åldern	Nedre kvar- tilen	Media- nen	Övre kvar- tilen
Män												
1940	29,2	25,0	28,0	31,9	43,9	35,8	42,4	51,1	30,3	25,3	28,4	33,1
1950	28,3	24,1	26,9	30,6	42,5	33,5	40,4	50,0	30,0	24,4	27,6	32,7
1960	27,3	23,2	25,7	28,5	42,2	33,4	40,3	49,2	29,1	23,5	26,4	31,7
1970	26,2	23,1	25,0	27,6	41,9	32,1	40,2	49,7	28,1	23,3	25,5	29,2
1980	29,0	25,4	28,2	31,6	42,1	34,8	39,9	48,4	31,8	26,2	29,6	34,7
1990	30,2	26,0	29,0	33,1	44,6	37,7	43,9	49,9	33,1	26,7	30,7	37,2
1991	30,4	26,2	29,2	33,2	45,0	38,0	44,5	50,4	33,5	27,0	30,9	37,7
1992	30,7	26,6	29,4	33,6	45,5	38,5	45,1	51,2	33,8	27,2	31,0	37,8
1993	30,9	26,8	29,6	33,8	45,8	38,5	45,7	51,7	34,1	27,5	31,2	38,2
1994	31,2	27,0	30,0	34,0	46,1	38,7	45,9	52,1	34,4	27,8	31,6	38,6
1995	31,5	27,4	30,1	34,3	46,2	38,5	45,9	52,4	34,6	28,1	31,8	39,1
1996	31,8	27,5	30,6	34,6	46,5	39,1	46,4	52,8	35,1	28,4	32,2	39,6
1997	32,2	27,9	31,0	35,1	46,8	39,0	46,7	53,4	35,6	28,8	32,7	40,2
1998	32,4	28,0	31,2	35,3	47,1	39,3	46,9	53,8	35,8	28,9	33,1	40,4
1999	32,9	28,3	31,7	36,0	47,1	39,4	46,9	53,8	36,3	29,3	33,6	41,2
2000	33,1	28,6	31,9	36,1	47,2	39,2	46,9	54,3	36,3	29,5	33,7	40,7
2001	33,2	28,6	32,0	36,4	47,6	39,6	47,2	54,7	36,6	29,5	34,0	41,3
2002	33,5	28,9	32,2	36,8	48,0	39,9	47,7	55,3	37,0	29,8	34,3	41,8
Kvinnor												
1940	26,3	22,1	25,0	29,0	37,7	30,9	36,2	43,0	26,8	22,2	25,3	29,6
1950	25,6	21,3	23,9	27,8	36,6	29,4	34,8	42,4	26,6	21,6	24,6	29,3
1960	24,3	20,7	22,8	25,8	37,8	29,8	36,3	44,2	25,9	21,0	23,3	27,6
1970	24,0	21,1	23,0	25,4	37,3	28,2	34,5	44,9	25,5	21,4	23,5	26,5
1980	26,4	23,0	25,6	28,8	38,1	31,6	36,2	42,9	28,8	23,6	26,8	31,7
1990	27,6	24,0	26,6	30,0	40,9	34,1	40,6	46,4	30,2	24,6	27,8	33,5
1991	27,8	24,2	26,8	30,2	41,1	34,3	40,9	47,1	30,5	24,8	28,0	33,9
1992	27,8	24,5	27,1	30,6	41,4	34,0	41,1	47,4	30,8	25,1	28,3	34,1
1993	28,3	24,7	27,4	30,7	41,5	34,1	41,2	48,0	31,0	25,3	28,6	34,2
1994	28,7	25,0	27,8	31,1	42,0	34,5	41,8	48,4	31,4	25,7	29,1	34,8
1995	29,0	25,2	28,1	31,6	41,8	34,5	41,2	48,6	31,7	25,9	29,4	35,1
1996	29,3	25,4	28,5	32,0	42,3	34,8	42,0	49,1	32,1	26,2	29,8	35,7
1997	29,6	25,6	28,7	32,4	42,8	34,8	42,2	49,7	32,6	26,5	30,2	36,3
1998	29,9	25,9	28,9	32,7	43,2	35,3	42,9	50,1	32,9	26,7	30,5	36,8
1999	30,4	26,3	29,4	33,5	43,1	35,4	42,4	50,1	33,3	27,2	31,1	37,3
2000	30,6	26,6	29,7	33,6	43,2	35,4	42,5	50,2	33,4	27,4	31,2	37,1
2001	30,6	26,6	29,6	33,6	43,5	35,7	42,4	50,6	33,5	27,4	31,1	37,5
2002	30,9	26,8	29,9	34,0	43,7	36,0	42,8	50,7	33,9	27,7	31,5	38,2

Tabell 5.10
Nyblivna änklingar, änkor och frånskilda efter kön och ålder 2002
 Newly widowed and divorced by sex and age 2002

Ålder	Män			Kvinnor			Ålder	Män			Kvinnor		
	Änkling	Frånsk.	Summa	Änka	Frånsk.	Summa		Änkling	Frånsk.	Summa	Änka	Frånsk.	Summa
-18	-	-	-	-	10	10	78	376	12	388	924	2	926
19	-	4	4	-	34	34	79	385	6	391	924	3	927
20	-	19	19	1	68	69	80	425	6	431	946	4	950
21	-	27	27	-	110	110	81	511	8	519	954	-	954
22	-	60	60	-	155	155	82	477	7	484	892	2	894
23	2	74	76	2	198	200	83	385	3	388	702	2	704
24	-	89	89	1	220	221	84	377	6	383	590	7	597
25	-	126	126	3	277	280	85	343	5	348	552	-	552
26	1	154	155	3	341	344	86	313	1	314	448	1	449
27	-	205	205	6	391	397	87	250	1	251	392	-	392
28	2	279	281	5	480	485	88	243	3	246	300	-	300
29	2	310	312	9	501	510	89	211	-	211	230	-	230
30	1	391	392	5	555	560	90	167	-	167	161	2	163
31	1	459	460	9	598	607	91	129	-	129	114	-	114
32	4	525	529	18	696	714	92	109	-	109	71	-	71
33	3	527	530	14	677	691	93	64	-	64	46	-	46
34	12	617	629	20	760	780	94	33	-	33	30	-	30
35	8	719	727	22	843	865	95	31	-	31	22	-	22
36	10	732	742	25	847	872	96	23	-	23	14	-	14
37	12	820	832	14	902	916	97	12	-	12	6	-	6
38	16	761	777	31	852	883	98	8	-	8	3	-	3
39	8	794	802	27	834	861	99	7	-	7	1	-	1
40	15	721	736	34	804	838	100	1	-	1	-	-	-
41	13	769	782	39	784	823	101	1	-	1	-	-	-
42	15	758	773	46	750	796							
43	21	798	819	52	776	828	Summa	9 848	20 928	30 776	21 754	21 323	43 077
44	14	799	813	46	764	810							
45	27	774	801	54	735	789							
46	32	765	797	63	659	722							
47	26	697	723	75	606	681	Femårsklasser						
48	25	669	694	69	572	641	15-19	-	4	4	-	44	44
49	32	617	649	107	589	696	20-24	2	269	271	4	751	755
50	41	612	653	101	518	619	25-29	5	1 074	1 079	26	1 990	2 016
51	51	563	614	112	443	555	30-34	21	2 519	2 540	66	3 286	3 352
52	59	578	637	146	386	532	35-39	54	3 826	3 880	119	4 278	4 397
53	69	527	596	152	401	553	40-44	78	3 845	3 923	217	3 878	4 095
54	76	481	557	168	340	508	45-49	142	3 522	3 664	368	3 161	3 529
55	75	431	506	189	314	503	50-54	296	2 761	3 057	679	2 088	2 767
56	105	389	494	205	231	436	55-59	547	1 760	2 307	1 219	1 127	2 346
57	110	357	467	249	234	483	60-64	617	736	1 353	1 722	428	2 150
58	122	311	433	286	205	491	65-69	830	330	1 160	2 539	161	2 700
59	135	272	407	290	143	433	70-74	1 349	170	1 519	3 737	83	3 820
60	117	203	320	308	110	418	75-79	1 787	72	1 859	4 584	30	4 614
61	103	160	263	297	97	394	80-84	2 175	30	2 205	4 084	15	4 099
62	132	127	259	311	87	398	85-89	1 360	10	1 370	1 922	1	1 923
63	120	135	255	383	69	452	90-94	502	-	502	422	2	424
64	145	111	256	423	65	488	95-	83	-	83	46	-	46
65	137	77	214	441	47	488							
66	159	97	256	468	32	500							
67	176	67	243	490	28	518							
68	160	47	207	565	34	599							
69	198	42	240	575	20	595							
70	221	49	270	655	29	684							
71	248	33	281	726	18	744							
72	288	31	319	714	15	729							
73	297	29	326	812	9	821							
74	295	28	323	830	12	842							
75	304	19	323	890	15	905							
76	356	22	378	900	7	907							
77	366	13	379	946	3	949							

Tabell 5.11

Nyblivna änklingar, änkor och frånskilda efter kön och vigselår 2002

Newly widowed and divorced by sex and year of marriage 2002

Vigsel- år	Män			Kvinnor			Vigsel- år	Män			Kvinnor		
	Änkling	Frånsk.	Summa	Änka	Frånsk.	Summa		Änkling	Frånsk.	Summa	Änka	Frånsk.	Summa
2002	29	74	103	70	84	154	1946	428	4	432	884	4	888
2001	32	647	679	85	675	760	1945	387	2	389	873	2	875
2000	33	1 235	1 268	56	1 298	1 354	1944	360	2	362	770	2	772
1999	28	1 381	1 409	55	1 418	1 473	1943	314	1	315	680	1	681
1998	26	1 235	1 261	52	1 256	1 308	1942	278	-	278	703	-	703
1997	22	1 047	1 069	54	1 076	1 130	1941	242	1	243	506	1	507
1996	21	1 025	1 046	51	1 049	1 100	1940	219	-	219	458	-	458
1995	25	874	899	51	892	943	1939	168	-	168	375	-	375
1994	19	866	885	44	877	921	1938	134	-	134	275	-	275
1993	24	807	831	45	821	866	1937	103	-	103	208	-	208
1992	25	813	838	74	828	902	1936	78	-	78	148	-	148
1991	20	751	771	51	752	803	1935	64	-	64	103	-	103
1990	30	748	778	51	750	801	1934	32	-	32	51	-	51
1989	136	1 671	1 807	261	1 682	1 943	1933	15	-	15	39	-	39
1988	49	719	768	92	720	812	1932	7	-	7	25	-	25
1987	43	648	691	82	646	728	1931	5	-	5	9	-	9
1986	39	596	635	81	600	681	1930	3	-	3	10	-	10
1985	38	518	556	82	535	617	1929	4	-	4	3	-	3
1984	43	516	559	87	524	611	1928	4	-	4	2	-	2
1983	49	449	498	96	455	551	1927	2	-	2	4	-	4
1982	46	462	508	78	471	549	1926	-	-	-	1	-	1
1981	51	357	408	89	364	453	1925	1	-	1	-	-	-
1980	53	399	452	117	411	528	Okänt	1	12	13	8	14	22
1979	46	323	369	97	325	422	Summa	9 848	20 928	30 776	21 754	21 323	43 077
1978	69	311	380	94	315	409							
1977	63	273	336	95	275	370	Femårsklasser						
1976	67	262	329	137	267	404	2002-1998	148	4 572	4 720	318	4 731	5 049
1975	61	241	302	145	246	391	1997-1993	111	4 619	4 730	245	4 715	4 960
1974	62	199	261	145	204	349	1992-1988	260	4 702	4 962	529	4 732	5 261
1973	58	166	224	113	168	281	1987-1983	212	2 727	2 939	428	2 760	3 188
1972	68	158	226	119	160	279	1982-1978	265	1 852	2 117	475	1 886	2 361
1971	83	130	213	122	128	250	1977-1973	311	1 141	1 452	635	1 160	1 795
1970	94	127	221	138	131	269	1972-1968	456	649	1 105	763	659	1 422
1969	94	128	222	175	131	306	1967-1963	747	397	1 144	1 587	401	1 988
1968	117	106	223	209	109	318	1962-1958	976	146	1 122	2 265	155	2 420
1967	142	92	234	279	92	371	1957-1953	1 496	69	1 565	3 279	70	3 349
1966	140	98	238	271	98	369	1952-1948	1 648	30	1 678	4 185	28	4 213
1965	158	75	233	332	76	408	1947-1943	1 858	11	1 869	4 117	11	4 128
1964	159	71	230	358	72	430	1942-1938	1 041	1	1 042	2 317	1	2 318
1963	148	61	209	347	63	410	1937-1933	292	-	292	549	-	549
1962	176	44	220	377	47	424	1932-1928	23	-	23	49	-	49
1961	177	33	210	403	37	440	1927-	3	-	3	5	-	5
1960	192	22	214	478	22	500	Okänt	1	12	13	8	14	22
1959	207	27	234	461	28	489							
1958	224	20	244	546	21	567							
1957	264	19	283	629	20	649							
1956	283	19	302	552	19	571							
1955	310	9	319	637	9	646							
1954	310	12	322	704	12	716							
1953	329	10	339	757	10	767							
1952	309	11	320	790	11	801							
1951	304	5	309	812	5	817							
1950	340	3	343	814	2	816							
1949	339	6	345	834	6	840							
1948	356	5	361	935	4	939							
1947	369	2	371	910	2	912							

Tabell 5.12

Nyblivna frånskilda efter kön, ålder och äktenskapets varaktighet 2002

Newly divorced by sex, age and duration of marriage 2002

Kön	Äktenskapets varaktighet (år)												Samtliga		
	Ålder	0 ¹⁾	1	2	3	4	5	6	7	8	9	10-14		15-19	20-
Män															
-19	2	2	-	-	-	-	-	-	-	-	-	-	-	-	4
20-24	28	70	83	60	19	6	2	1	-	-	-	-	-	-	269
25-29	67	176	208	212	147	102	68	47	25	15	7	-	-	-	1 074
30-34	74	237	327	346	296	252	238	191	190	123	230	15	-	-	2 519
35-39	86	186	251	278	261	276	275	260	302	285	1 120	235	11	-	3 826
40-44	68	135	170	170	173	153	157	154	143	181	1 387	778	176	-	3 845
45-49	55	79	99	107	94	93	98	74	80	86	909	864	884	-	3 522
50-54	32	67	77	92	64	59	54	55	45	44	493	417	1 262	-	2 761
55-59	20	35	61	49	41	40	42	35	42	37	251	200	907	-	1 760
60-64	14	19	25	22	16	18	10	16	13	15	109	60	399	-	736
65-69	13	8	8	13	9	6	3	13	8	7	46	21	175	-	330
70-74	11	2	3	4	4	5	3	2	3	3	21	10	99	-	170
75-	3	5	1	1	3	-	1	-	1	1	5	11	80	-	112
Summa	473	1 021	1 313	1 354	1 127	1 010	951	848	852	797	4 578	2 611	3 993	-	20 928
Kvinnor															
-19	18	23	2	-	-	1	-	-	-	-	-	-	-	-	44
20-24	58	174	185	171	89	43	19	9	1	1	1	-	-	-	751
25-29	88	287	323	308	247	225	164	125	98	60	64	1	-	-	1 990
30-34	77	201	337	338	306	252	310	268	291	225	607	71	3	-	3 286
35-39	77	154	199	243	225	235	241	228	233	303	1 543	534	63	-	4 278
40-44	60	95	129	125	107	122	132	122	117	110	1 258	1 000	501	-	3 878
45-49	54	63	103	95	83	88	49	52	60	55	622	667	1 170	-	3 161
50-54	26	41	55	61	46	36	33	29	32	33	315	232	1 149	-	2 088
55-59	19	14	23	30	30	19	17	25	26	13	120	94	697	-	1 127
60-64	13	7	15	7	7	7	3	7	3	9	54	26	270	-	428
65-69	3	4	1	3	3	5	2	2	-	3	18	13	104	-	161
70-74	4	-	1	1	2	-	1	1	1	2	3	1	66	-	83
75-	1	1	-	-	1	-	-	1	-	-	1	2	41	-	48
Summa	498	1 064	1 373	1 382	1 146	1 033	971	869	862	814	4 606	2 641	4 064	-	21 323

1) Inklusive okänd varaktighet

Tabell 5.13
Nyblivna frånskilda efter kön och makarnas ålder 2002
 Newly divorced by sex and age of spouses 2002

Mannens ålder	Kvinnan folkbokförd i Sverige, efter ålder														Summa ej folkbokf. i Sverige	Samtliga	
	-19	20-24	25-29	30-34	35-39	40-44	45-49	50-54	55-59	60-64	65-69	70-74	75-				
Mannen folkbokförd i Sverige																	
-19	2	2	-	-	-	-	-	-	-	-	-	-	-	-	4	-	4
20-24	22	145	51	21	8	1	2	-	-	-	-	-	-	250	19	269	
25-29	7	262	532	149	47	24	8	4	-	-	-	-	-	1 033	41	1 074	
30-34	3	131	739	1 086	352	73	28	11	6	2	1	1	-	2 433	86	2 519	
35-39	2	72	322	1 193	1 635	368	103	24	11	1	-	-	-	3 731	95	3 826	
40-44	-	22	133	427	1 350	1 372	345	88	16	4	-	-	-	3 757	88	3 845	
45-49	-	7	47	140	453	1 287	1 213	245	55	6	-	-	-	3 453	69	3 522	
50-54	-	4	16	60	164	422	946	894	163	26	7	1	-	2 703	58	2 761	
55-59	-	3	13	32	62	151	319	560	485	84	17	1	1	1 728	32	1 760	
60-64	-	-	3	8	24	41	64	144	258	141	25	3	-	711	25	736	
65-69	-	-	1	5	6	10	29	34	64	104	48	12	4	317	13	330	
70-74	-	-	1	3	2	2	12	14	20	26	41	34	8	163	7	170	
75-	-	-	-	-	-	1	2	2	10	17	12	28	35	107	5	112	
Summa	36	648	1 858	3 124	4 103	3 752	3 071	2 020	1 088	411	151	80	48	20 390	538	20 928	
Mannen ej folkbokförd i Sverige	8	103	132	162	175	126	90	68	39	17	10	3	-	933	-	933	
Samtliga	44	751	1 990	3 286	4 278	3 878	3 161	2 088	1 127	428	161	83	48	21 323	538	21 861	

Tabell 5.14
Nyblivna frånskilda efter kön och medborgarskap 2002
 Newly divorced by sex and citizenship 2002

Mannens medborgarskaps- land	Kvinnan folkbokförd i Sverige, efter medborgarskapsland												
	Norden	därav					EU 15	därav			Övriga	därav	
	Sverige	Danmark	Finland	Island	Norge	utom Danmark och Finland	Grek- land	Stor- britannien och Nord- irland	Tyskland	Europa	Bosnien- Herceg.	Jugo- slavien	
Mannen folk- bokförd i Sverige													
Norden	17 255	16 844	73	231	8	99	130	4	38	47	335	22	41
Sverige	16 919	16 619	57	155	6	82	125	4	36	44	319	22	39
Danmark	86	68	16	2	-	-	3	-	1	2	5	-	-
Finland	151	77	-	73	-	1	1	-	1	-	10	-	2
Island	11	9	-	-	2	-	-	-	-	-	-	-	-
Norge	88	71	-	1	-	16	1	-	-	1	1	-	-
EU15 u. Danm. o. Finl.	202	198	-	2	-	2	15	6	2	4	3	-	-
Grekland	12	11	-	1	-	-	6	6	-	-	-	-	-
Storbritann. o. Nordirl.	73	72	-	-	-	1	3	-	2	-	2	-	-
Tyskland	40	40	-	-	-	-	4	-	-	4	1	-	-
Europa u. EU15 o. Nord.	184	179	2	2	-	1	1	-	-	-	197	43	86
Bosnien-Hercegovina	36	35	-	-	-	1	-	-	-	-	44	40	3
Jugoslavien	57	56	1	-	-	-	-	-	-	-	82	2	79
Polen	26	26	-	-	-	-	-	-	-	-	28	-	-
Afrika	160	147	1	10	1	1	-	-	-	-	5	-	-
Somalia	16	16	-	-	-	-	-	-	-	-	-	-	-
Nordamerika	79	78	-	1	-	-	2	-	1	-	1	-	-
USA	47	46	-	1	-	-	2	-	1	-	-	-	-
Sydamerika	75	75	-	-	-	-	1	-	1	-	2	-	-
Chile	38	38	-	-	-	-	-	-	-	-	2	-	-
Asien	343	336	2	5	-	-	5	1	-	2	8	1	-
Irak	33	33	-	-	-	-	-	-	-	-	4	-	-
Iran	66	63	2	1	-	-	3	1	-	2	-	-	-
Turkiet	98	94	-	4	-	-	1	-	-	-	-	-	-
Oceanien	13	13	-	-	-	-	-	-	-	-	-	-	-
Övriga inkl. okänt	23	22	-	1	-	-	-	-	-	-	1	-	-
Summa	18 334	17 892	78	252	9	103	154	11	42	53	552	66	127
Mannen ej folk- bokförd i Sverige	718	668	11	20	1	18	28	-	11	12	33	7	8
Samtliga	19 052	18 560	89	272	10	121	182	11	53	65	585	73	135

Polen	Afrika	därav Somalia	Nord- amerika	därav USA	Syd- amerika	därav Chile	Asien	därav Irak	Iran	Turkiet	Ocean- ien	Övriga länder inkl. okänt	Summa	Kvinnan ej folk- bokförd i Sverige	Samtliga
91	175	54	64	39	67	29	473	56	89	55	3	22	18 524	385	18 909
87	173	53	62	37	65	29	470	56	88	55	3	22	18 158	350	18 508
1	-	-	-	-	-	-	1	-	1	-	-	-	95	6	101
3	-	-	-	-	2	-	1	-	-	-	-	-	165	13	178
-	-	-	-	-	-	-	-	-	-	-	-	-	11	1	12
-	2	1	2	2	-	-	1	-	-	-	-	-	95	15	110
2	2	-	2	1	4	1	5	-	-	1	-	2	235	23	258
-	-	-	-	-	-	-	-	-	-	-	-	1	19	-	19
1	-	-	1	1	-	-	-	-	-	-	-	-	79	9	88
1	-	-	-	-	-	-	2	-	-	1	-	-	47	8	55
29	-	-	-	-	-	-	3	2	-	-	-	2	387	23	410
-	-	-	-	-	-	-	2	2	-	-	-	-	82	4	86
-	-	-	-	-	-	-	-	-	-	-	-	-	139	5	144
26	-	-	-	-	-	-	-	-	-	-	-	-	54	8	62
2	100	59	-	-	-	-	4	-	-	-	-	-	269	23	292
-	57	57	-	-	-	-	-	-	-	-	-	-	73	7	80
-	-	-	10	2	8	5	-	-	-	-	-	-	100	7	107
-	-	-	2	2	1	1	-	-	-	-	-	-	52	4	56
-	-	-	4	-	43	26	1	-	-	-	-	-	126	11	137
-	-	-	4	-	28	24	1	-	-	-	-	-	73	9	82
-	4	2	-	-	3	3	332	145	55	34	-	5	700	62	762
-	1	-	-	-	-	-	154	141	6	1	-	1	193	39	232
-	1	1	-	-	-	-	50	1	48	-	-	-	120	6	126
-	-	-	-	-	2	2	35	-	-	33	-	2	138	6	144
-	-	-	-	-	-	-	-	-	-	-	1	-	14	2	16
-	-	-	-	-	-	-	4	-	-	-	-	7	35	2	37
124	281	115	80	42	125	64	822	203	144	90	4	38	20 390	538	20 928
7	23	15	5	4	15	8	106	32	29	14	4	1	933	.	933
131	304	130	85	46	140	72	928	235	173	104	8	39	21 323	538	21 861

Tabell 5.15
Nyblivna frånskilda efter kön och födelse land 2002
 Newly divorced by sex and country of birth 2002

Mannens födelse land	Kvinnan folkbokförd i Sverige, efter födelse land						EU 15 utom Danmark och Finland	därav		Tyskland	Övriga Europa		därav	
	Norden	därav						Grek- land	Stor- britannien och Nord- irland		Bosnien- Herceg.	Jugo- slavien		
	Sverige	Danmark	Finland	Island	Norge									
Mannen folk- bokförd i Sverige														
Norden	14 699	13 945	100	533	7	114	161	6	28	76	405	6	43	
Sverige	14 061	13 515	74	366	5	101	154	6	26	72	363	6	40	
Danmark	115	88	22	5	-	-	2	-	1	1	7	-	-	
Finland	421	257	4	159	-	1	4	-	1	2	31	-	3	
Island	12	10	-	-	2	-	-	-	-	-	-	-	-	
Norge	90	75	-	3	-	12	1	-	-	1	4	-	-	
EU15 u. Danm. o. Finl.	267	254	2	10	-	1	29	16	3	6	22	1	2	
Grekland	32	31	-	1	-	-	17	16	-	1	4	-	-	
Storbritann. o. Nordirl.	71	67	1	3	-	-	3	-	3	-	3	-	-	
Tyskland	74	71	1	2	-	-	4	-	-	4	3	-	-	
Europa u. EU15 o. Nord.	198	186	3	8	-	1	9	1	-	4	844	173	372	
Bosnien-Hercegovina	15	12	-	2	-	1	1	-	-	1	171	150	17	
Jugoslavien	78	77	-	1	-	-	3	1	-	1	378	18	340	
Polen	17	16	-	1	-	-	-	-	-	-	113	-	-	
Afrika	207	181	-	23	1	2	2	-	-	1	13	-	1	
Somalia	1	1	-	-	-	-	-	-	-	-	-	-	-	
Nordamerika	83	78	3	2	-	-	4	-	1	-	7	1	-	
USA	46	44	1	1	-	-	3	-	1	-	1	1	-	
Sydamerika	77	70	1	6	-	-	1	-	-	1	10	-	-	
Chile	30	27	1	2	-	-	1	-	-	1	7	-	-	
Asien	300	275	4	21	-	-	13	1	1	6	83	5	6	
Irak	11	9	-	2	-	-	-	-	-	-	33	1	2	
Iran	40	34	1	5	-	-	3	1	-	1	16	1	-	
Turkiet	100	92	1	7	-	-	4	-	-	1	6	-	1	
Oceanien	12	12	-	-	-	-	-	-	-	-	1	-	-	
Övriga inkl. okänt	6	5	-	1	-	-	1	1	-	-	11	-	-	
Summa	15 849	15 006	113	604	8	118	220	25	33	94	1 396	186	424	
Mannen ej folk- bokförd i Sverige	469	417	8	27	1	16	31	3	10	12	93	21	29	
Samtliga	16 318	15 423	121	631	9	134	251	28	43	106	1 489	207	453	

Polen	Afrika därav Somalia	Nord- amerika	därav USA	Syd- amerika	därav Chile	Asien	därav Irak	Iran	Turkiet	Ocean- ien	Övriga länder inkl. okänt	Summa	Kvinnan ej folk- bokförd i Sverige	Samtliga	
160	57	1	76	43	114	34	375	4	24	20	3	12	15 902	214	16 116
143	52	1	74	42	106	33	355	3	23	20	2	12	15 179	176	15 355
3	1	-	-	-	1	-	-	-	-	-	-	-	126	5	131
12	4	-	1	-	5	1	14	1	1	-	1	-	481	18	499
-	-	-	-	-	-	-	1	-	-	-	-	-	13	1	14
2	-	-	1	1	2	-	5	-	-	-	-	-	103	14	117
11	4	-	3	1	4	1	17	-	3	2	-	-	346	26	372
2	-	-	-	-	-	-	1	-	-	-	-	-	54	1	55
2	1	-	1	1	-	-	8	-	2	-	-	-	87	10	97
3	1	-	1	-	-	-	2	-	-	2	-	-	85	8	93
112	2	-	-	-	5	3	14	2	-	2	-	6	1 078	60	1 138
-	-	-	-	-	-	-	1	1	-	-	-	1	189	8	197
1	1	-	-	-	1	1	2	1	-	1	-	-	463	16	479
106	-	-	-	-	2	2	4	-	-	-	-	-	136	16	152
6	421	148	3	-	6	5	18	1	1	-	-	3	673	61	734
-	138	135	-	-	-	-	-	-	-	-	-	1	140	17	157
-	-	-	20	3	23	14	2	-	-	-	-	1	140	10	150
-	-	-	3	3	2	2	2	-	-	-	-	-	57	3	60
2	3	-	18	1	156	102	5	-	-	-	-	1	271	21	292
-	3	-	13	1	105	94	3	-	-	-	-	-	162	13	175
21	23	3	5	2	16	8	1 495	338	423	154	-	6	1 941	143	2 084
11	9	-	1	-	1	-	355	317	14	4	-	1	411	57	468
1	2	2	2	2	5	2	429	5	404	3	-	1	498	22	520
2	-	-	1	-	3	2	167	1	2	145	-	-	281	18	299
-	-	-	-	-	-	-	-	-	-	-	-	-	13	1	14
3	-	-	-	-	-	-	-	-	-	-	-	8	26	2	28
315	510	152	125	50	324	167	1 926	345	451	178	3	37	20 390	538	20 928
12	72	23	15	5	41	25	203	45	60	23	2	7	933	.	933
327	582	175	140	55	365	192	2 129	390	511	201	5	44	21 323	538	21 861

Tabell 5.16

Äktenskapskillnader efter äktenskapets varaktighet på 1 000 ingångna äktenskap 1962 - 2002

Divorce rate by duration of marriage per 1 000 marriages 1962 - 2002

Skils- mässoår	Äktenskapets varaktighet efter antal år sedan vigselåret												
	0	1	2	3	4	5	6	7	8	9	10	15	20
1962	0,3	3	9	14	18	17	15	13	13	12	10	8	6
1963	0,3	2	9	16	18	16	13	12	11	11	10	7	6
1964	0,2	2	10	17	17	16	15	15	12	11	11	8	7
1965	0,1	3	10	18	19	17	16	13	13	13	11	8	7
1966	0,4	2	11	19	20	19	17	15	13	12	11	7	6
1967	0,4	2	10	17	20	19	17	16	15	13	11	9	7
1968	0,3	2	11	18	20	20	18	16	14	13	12	9	7
1969	0,2	3	9	18	21	19	19	18	16	15	13	10	8
1970	0,4	2	11	19	22	22	20	19	18	16	14	10	7
1971	0,5	3	10	20	21	23	22	21	18	17	15	11	8
1972	0,5	4	14	21	25	23	23	22	21	20	18	12	9
1973	0,3	4	14	22	24	25	23	25	21	20	20	13	10
1974	2,8	18	34	41	40	38	36	35	32	30	28	20	16
1975	2,4	17	25	28	28	27	26	23	23	22	21	15	11
1976	2,7	17	26	25	23	24	21	20	19	18	17	14	10
1977	3,4	17	27	26	23	23	19	19	16	17	15	12	9
1978	2,7	19	27	28	25	21	20	17	17	16	15	12	10
1979	3,4	18	28	29	27	23	19	18	16	15	15	13	9
1980	2,8	16	28	32	28	23	20	18	16	14	14	13	10
1981	2,4	16	27	31	30	25	22	19	17	15	14	12	11
1982	2,5	16	26	33	32	27	22	19	18	14	15	12	10
1983	3,1	16	27	31	28	25	22	20	17	17	15	12	12
1984	2,5	17	25	30	28	26	22	20	19	17	14	11	11
1985	2,8	15	27	29	29	25	22	21	18	17	15	11	12
1986	2,8	18	26	28	26	24	22	21	18	15	15	11	10
1987	2,8	16	25	28	25	25	20	17	17	16	14	11	10
1988	2,4	15	24	28	25	23	20	18	16	15	14	10	9
1989	0,9	15	26	30	29	24	21	20	18	16	15	11	10
1990	2,2	8	26	30	29	25	22	19	18	18	15	11	10
1991	2,2	16	18	31	30	24	23	20	19	18	16	12	10
1992	2,1	18	29	26	33	29	24	22	19	19	17	11	10
1993	2,5	16	30	33	26	28	27	23	19	18	18	12	10
1994	2,2	17	26	36	35	26	26	24	21	20	18	12	10
1995	2,2	16	27	32	34	32	24	24	22	20	19	13	10
1996	1,9	15	26	33	32	31	27	22	22	20	17	12	10
1997	2,3	17	27	31	34	30	28	24	19	20	17	13	10
1998	2,0	16	26	32	33	32	26	24	22	19	19	14	10
1999	2,5	17	27	32	33	31	28	27	22	22	18	13	11
2000	1,9	17	27	33	36	32	28	25	23	21	20	15	9
2001	2,5	15	29	34	34	30	28	24	23	20	19	14	11
2002	2,2	17	29	35	35	30	29	23	23	21	19	14	12

Anm: Tabellen revideras årligen beroende på immigration/emigration

Tabell 5.17

Relativa antalet äktenskapsskillnader i varje vigselkohort efter antalet år sedan vigselåret 1955 - 2002

Relative number of divorces in each marriage cohort by number of years since marriage 1955 - 2002

Vigselår	Antalet genom äktenskapsskillnad upplösta äktenskap per 1 000 ingångna efter antal år sedan vigselåret																							
	0	1	2	3	4	5	6	7	8	9	10	11	12	13	14	15	20	25	30	35	40	45	46	47
1955	0,2	1	8	18	29	40	50	60	67	75	82	90	97	103	110	117	163	199	219	230	234	236	237	237
1956	0,2	2	9	20	33	44	55	63	72	80	88	95	102	109	117	124	176	214	236	246	251	253	253	.
1957	0,1	2	8	19	32	44	54	64	73	82	90	98	106	113	121	129	181	218	239	249	253	256	.	.
1958	0,1	1	9	20	33	45	55	65	74	83	92	100	108	117	126	135	193	232	253	264	268	.	.	.
1959	0,3	2	9	19	32	43	55	65	76	85	94	103	112	121	131	145	201	242	264	274	279	.	.	.
1960	0,2	2	8	20	32	44	56	67	77	87	97	106	117	129	143	158	213	255	276	286	291	.	.	.
1961	0,2	2	9	21	35	48	60	72	83	94	104	116	128	145	162	176	230	273	295	305	310	.	.	.
1962	0,2	2	9	22	37	50	63	76	89	101	114	127	145	162	176	188	244	285	307	317	323	.	.	.
1963	0,2	2	9	23	38	52	66	79	92	106	121	141	160	175	188	200	258	300	321	332
1964	0,2	2	11	23	38	52	66	82	98	112	134	154	169	182	195	208	266	309	330	340
1965	0,1	2	9	22	38	53	69	86	102	125	145	162	176	190	203	215	275	316	340	350
1966	0,3	2	10	24	40	57	74	93	118	141	158	173	186	199	210	222	280	319	342	353
1967	0,3	2	9	23	39	56	74	102	125	143	158	172	186	198	210	223	277	318	341	352
1968	0,3	2	10	26	45	64	92	115	135	152	167	181	194	206	219	230	283	322	345
1969	0,2	2	10	27	46	76	102	122	138	154	169	182	196	209	221	232	285	324	348
1970	0,4	3	14	32	63	90	111	129	147	161	176	188	201	213	225	236	287	326	349
1971	0,5	4	15	47	75	99	117	135	151	165	179	193	206	219	230	242	292	330	354
1972	0,4	4	31	59	81	104	124	142	157	172	187	200	214	226	237	249	299	339	363
1973	0,3	15	40	65	89	110	128	146	163	177	192	206	220	233	244	254	308	348
1974	2,3	20	46	72	97	119	139	158	176	193	207	222	236	247	257	268	323	363
1975	2,4	19	46	74	101	124	146	164	182	199	214	227	240	251	263	274	328	368
1976	2,7	20	47	76	103	128	150	171	190	206	221	235	246	259	271	283	338	375
1977	3,4	22	50	82	112	140	162	182	201	216	230	243	255	267	280	291	346	384
1978	2,7	21	49	80	113	137	159	180	198	213	227	241	255	269	281	293	350
1979	3,4	19	46	79	107	133	155	176	193	208	222	237	251	265	278	290	347
1980	2,8	19	45	76	104	129	150	167	184	199	215	229	244	258	271	284	338
1981	2,4	19	46	76	105	129	150	168	185	203	219	235	250	265	279	292	348
1982	2,5	18	43	72	98	122	142	163	181	199	216	231	246	261	275	288	347
1983	3,1	20	47	75	100	123	145	164	182	201	218	234	250	263	276	290
1984	2,5	18	44	72	97	120	143	163	182	200	219	236	252	267	281	294
1985	2,8	20	45	73	102	127	150	172	191	211	230	247	262	276	289	305
1986	2,8	19	42	72	101	125	149	172	192	213	230	247	263	279	293	306
1987	2,8	18	44	74	104	133	160	184	206	226	243	260	277	293	307	322
1988	2,4	18	44	75	107	136	162	186	208	228	247	264	281	297	312
1989	0,9	8	26	52	78	104	128	150	169	189	206	224	239	254
1990	2,2	18	48	81	117	149	176	200	222	243	263	282	299
1991	2,2	20	50	86	119	150	178	202	224	245	265	283
1992	2,1	18	44	75	108	138	164	191	214	235	254
1993	2,5	19	46	79	114	146	173	199	222	243
1994	2,2	18	44	75	107	139	166	191	214
1995	2,2	18	45	76	110	142	170	194
1996	1,9	19	44	76	112	142	170
1997	2,3	19	45	79	112	142
1998	2	19	46	80	115
1999	2,5	20	48	84
2000	1,9	18	47
2001	2,5	19
2002	2,2

Anm: Tabellen revideras årligen med hänsyn till immigration/emigration

Tabell 5.18

Nyblivna fränskilda kvinnor efter ålder på 1 000 gifta kvinnor 1973 - 2002

Age-specific divorce rates of women per 1 000 married women 1973 - 2002

År	Ålder								
	15-19	20-24	25-29	30-34	35-39	40-44	45-49	50-54	55-59
1973	4,2	16,9	18,4	15,6	12,7	9,7	6,6	4,2	2,5
1974	21,2	30,9	29,4	24,3	20,2	16,3	12,9	8,7	5,3
1975	30,6	28,7	27,4	24,5	21,3	17,2	12,0	7,6	4,3
1976	31,2	27,7	23,3	20,9	18,9	15,0	10,6	6,3	3,5
1977	34,4	28,5	22,5	19,9	17,8	14,2	10,0	6,0	3,2
1978	29,4	32,0	22,5	19,6	18,2	15,1	10,1	5,8	3,2
1979	33,1	32,2	23,1	20,1	18,3	15,4	10,5	5,8	3,4
1980	30,3	33,0	24,0	19,6	18,6	15,4	10,2	5,9	3,4
1981	27,1	34,1	24,1	20,4	19,3	16,1	11,0	6,5	3,5
1982	29,8	35,8	26,7	21,5	19,8	17,4	11,4	6,4	3,9
1983	29,9	33,7	25,8	21,0	20,2	18,2	12,3	7,6	3,6
1984	30,3	35,6	26,3	21,5	19,7	18,5	12,9	7,4	3,7
1985	34,6	36,1	26,6	21,3	19,8	17,9	12,7	7,0	3,8
1986	34,6	36,7	24,9	21,0	19,7	17,2	12,9	7,2	3,7
1987	34,9	32,2	24,6	20,3	18,9	17,2	12,4	7,3	3,8
1988	28,4	31,9	24,2	19,2	17,8	16,5	12,7	7,3	3,9
1989	26,3	31,6	23,9	20,5	18,6	17,2	13,6	7,8	4,0
1990	25,5	31,0	24,5	20,2	19,4	17,5	13,0	7,3	3,7
1991	23,7	35,6	27,6	21,5	20,1	17,7	13,3	7,6	3,8
1992	40,6	41,4	31,1	24,8	22,3	18,8	14,1	8,5	4,2
1993	31,8	43,6	32,2	25,3	22,5	19,5	13,6	8,6	3,8
1994	35,3	40,8	32,7	27,7	23,2	19,4	14,8	9,3	4,5
1995	36,8	39,8	31,9	27,8	24,7	21,4	15,3	9,9	4,6
1996	36,4	39,6	32,5	27,5	24,1	20,4	14,8	9,0	4,8
1997	34,7	42,6	33,2	27,7	24,3	20,2	15,0	9,3	5,0
1998	26,0	42,7	32,7	28,3	24,8	20,8	15,7	9,3	5,0
1999	28,8	44,1	35,7	28,3	26,2	21,5	15,9	9,6	5,5
2000	44,9	45,2	34,8	28,6	27,6	23,0	17,2	10,0	5,6
2001	41,3	47,1	34,3	27,5	26,8	23,6	17,5	10,6	5,4
2002	39,7	48,0	34,0	27,1	27,4	24,7	18,7	11,1	5,7

Tabell 5.19

Äktenskapsskillnader efter barnantal och äktenskapets varaktighet 2002

Divorces by number of children and by duration of marriage 2002

Barnantal m m Antal äktenskap med nedanstående antal barn under 18 år	Äktenskapets varaktighet								Summa
	-4 ¹⁾	5-9	10-14	15-19	20-24	25-29	30-34	35-	
0 barn	2 564	1 300	1 059	607	762	724	539	580	8 135
1 "	1 342	1 057	943	648	594	273	66	14	4 937
2 "	975	1 584	1 694	796	289	61	12	1	5 412
3 "	365	467	680	431	73	17	2	2	2 037
4 "	102	97	158	96	25	4	1	-	483
5 "	31	22	43	33	10	1	-	-	140
6 "	9	8	10	16	4	-	-	-	47
7 "	4	-	4	7	3	-	-	-	18
8 "	3	-	1	1	1	-	-	-	6
Över 8 "	1	-	-	-	-	-	-	-	1
Okänt antal	67	14	14	6	4	-	2	-	107
Summa äktenskap	5 463	4 549	4 606	2 641	1 765	1 080	622	597	21 323
Summa barn	5 065	6 172	7 314	4 235	1 594	467	100	22	24 969
Antal barn per äktenskap	0,93	1,36	1,59	1,60	0,90	0,43	0,16	0,04	1,17

1) Inkl okänd varaktighet

Tabell 5.20

Äktenskapsskillnader efter barnantal 1980 – 2002

Divorces by number of children 1980 – 2002

År	Antal	På 1 000 av medelfolk- mängden gifta kvinnor	Fördelade efter antal barn				
			Procent				
			0 ²⁾	1	2	3	4-
1980	19 887	11,4	34,1	29,3	27,7	7,3	1,5
1981	20 198	11,4	33,8	29,3	28,7	6,7	1,5
1982	20 766	11,9	34,8	28,7	28,5	6,6	1,4
1983	20 618	12,0	35,6	29,2	27,4	6,5	1,2
1984	20 377	11,9	35,7	28,7	27,8	6,5	1,3
1985	19 763	11,7	35,1	29,7	27,4	6,5	1,3
1986	19 107	11,4	36,7	28,0	27,2	6,8	1,3
1987	18 426	11,1	37,6	28,1	26,1	6,6	1,6
1988	17 746	10,7	38,8	27,3	25,6	6,8	1,6
1989	18 862	11,2	39,2	26,4	25,6	7,1	1,6
1990	19 357	11,3	37,8	26,3	26,4	7,5	2,0
1991	20 149	11,8	37,5	27,0	25,9	7,5	2,0
1992	21 907	12,9	36,2	26,3	27,0	8,0	2,6
1993	21 673	12,9	36,7	25,8	27,8	9,2	3,3
1994	22 237	13,3	36,8	24,8	27,6	9,7	3,5
1995	22 528	13,6	34,9	24,1	27,5	10,1	3,3
1996	21 377	13,2	35,3	23,6	27,7	10,0	3,4
1997	21 009	13,0	35,5	23,4	27,8	9,7	3,6
1998	20 761	13,0	36,3	22,3	27,6	10,3	3,5
1999	21 000	13,2	36,8	22,2	27,8	10,1	3,2
2000 ¹⁾	21 502	13,6	38,7	22,5	25,4	10,0	3,4
2001	21 022	13,4	38,9	22,8	25,0	9,6	3,6
2002	21 323	13,7	38,7	23,2	25,4	9,6	3,3

1) Fr.o.m år 2000 är antalet barn hämtat från RTB 2) Inklusive okänt antal barn

Tabell 5.21

Nyblivna änklingar och änkor efter ålder och äktenskapets varaktighet 2002

Newly widowed by age and duration of marriage 2002

Kön	Äktenskapets varaktighet																okänt	Samtliga
	Ålder	-4	5-9	10-14	15-19	20-24	25-29	30-34	35-39	40-44	45-49	50-54	55-59	60-64	65-69	70-74		
Änklingar																		
-19	-	-	-	-	-	-	-	-	-	-	-	-	-	-	-	-	-	
20-24	1	1	-	-	-	-	-	-	-	-	-	-	-	-	-	-	2	
25-29	4	1	-	-	-	-	-	-	-	-	-	-	-	-	-	-	5	
30-34	12	6	2	1	-	-	-	-	-	-	-	-	-	-	-	-	21	
35-39	18	17	14	4	1	-	-	-	-	-	-	-	-	-	-	-	54	
40-44	14	7	33	18	6	-	-	-	-	-	-	-	-	-	-	-	78	
45-49	22	13	35	33	23	16	-	-	-	-	-	-	-	-	-	-	142	
50-54	27	8	37	29	58	88	46	1	-	-	-	-	-	-	-	-	296	
55-59	29	18	43	38	49	74	182	109	5	-	-	-	-	-	-	-	547	
60-64	23	15	25	25	26	36	87	256	120	3	-	-	-	-	-	-	617	
65-69	9	9	26	21	35	24	53	150	330	168	5	-	-	-	-	-	830	
70-74	10	4	18	20	35	28	41	83	293	613	200	3	-	-	-	-	1 349	
75-79	8	5	15	20	18	25	41	74	150	479	690	261	1	-	-	-	1 787	
80-84	8	2	5	3	13	22	33	42	92	200	554	1 018	182	1	-	-	2 175	
85-89	6	4	6	1	3	5	17	20	31	58	162	461	515	71	-	-	1 360	
90-	3	1	-	2	4	2	2	5	10	14	43	89	225	166	18	1	585	
Summa	194	111	259	215	271	320	502	740	1 031	1 535	1 654	1 832	923	238	18	1	9 848	
Änkor																		
-19	-	-	-	-	-	-	-	-	-	-	-	-	-	-	-	-	-	
20-24	4	-	-	-	-	-	-	-	-	-	-	-	-	-	-	-	4	
25-29	20	5	1	-	-	-	-	-	-	-	-	-	-	-	-	-	26	
30-34	24	21	20	1	-	-	-	-	-	-	-	-	-	-	-	-	66	
35-39	34	32	42	9	2	-	-	-	-	-	-	-	-	-	-	-	119	
40-44	42	30	50	52	37	6	-	-	-	-	-	-	-	-	-	-	217	
45-49	46	24	80	68	68	75	5	-	-	-	-	-	-	-	-	-	368	
50-54	65	30	79	58	89	163	154	41	-	-	-	-	-	-	-	-	679	
55-59	68	40	81	56	68	123	283	446	53	-	-	-	-	-	-	-	1 219	
60-64	33	33	76	65	53	71	139	524	657	70	-	-	-	-	-	-	1 722	
65-69	35	13	40	43	45	75	76	261	881	967	103	-	-	-	-	-	2 539	
70-74	36	6	24	37	55	53	77	167	399	1 355	1 437	90	-	-	-	-	3 737	
75-79	23	6	18	23	34	48	61	98	232	631	1 779	1 557	70	-	-	-	4 584	
80-84	13	11	12	7	14	34	35	64	108	246	728	1 827	957	27	-	-	4 084	
85-89	3	2	4	5	8	5	9	22	32	66	176	497	825	262	6	-	1 922	
90-	1	1	1	2	-	-	3	9	7	17	26	67	160	140	33	1	468	
Summa	447	254	528	426	473	653	842	1 632	2 369	3 352	4 249	4 038	2 012	429	39	1	21 754	

Tabell 5.22

Makarnas medianålder och äktenskapets medianvaraktighet vid upplösningen 1980 - 2002

Median age of spouses and median duration of marriage at dissolution of marriage 1980 -2002

År	Upplösta äktenskap genom:			Hustruns död			Äktenskapsskillnad		
	Mannens död			Mannens död			Mannens död		
	Mannens ålder ¹⁾	Hustruns ålder ¹⁾	Äktenska- pets var- aktighet ²⁾	Mannens ålder ¹⁾	Hustruns ålder ¹⁾	Äktenska- pets var- aktighet ²⁾	Mannens ålder ¹⁾	Hustruns ålder ¹⁾	Äktenska- pets var- aktighet ²⁾
1980	72,90	68,82	41,34	72,51	70,88	42,00	38,50	35,87	11,39
1981	73,11	69,14	41,69	72,95	71,33	42,72	38,85	36,37	11,57
1982	73,49	69,41	42,15	73,10	71,37	42,82	39,20	36,62	11,51
1983	73,94	69,73	42,67	73,32	71,71	42,98	40,13	37,59	11,86
1984	74,12	70,07	42,95	73,66	72,00	43,57	40,35	37,91	11,70
1985	74,39	70,31	43,39	74,09	72,53	44,20	40,65	38,06	11,29
1986	74,79	70,92	44,05	74,12	72,46	44,31	40,99	38,45	11,39
1987	74,97	71,01	44,29	74,18	72,44	44,46	41,54	38,92	11,51
1988	75,31	71,25	44,84	74,62	72,88	44,96	41,81	39,24	11,30
1989	75,52	71,40	45,19	74,87	73,17	45,29	41,99	39,19	10,94
1990	75,95	71,83	45,70	75,35	73,53	45,77	41,77	38,88	10,36
1991	76,18	72,03	46,07	75,35	73,59	46,19	41,68	38,51	9,49
1992	76,33	72,22	46,19	75,50	74,37	46,55	41,58	38,34	8,78
1993	76,85	72,85	47,03	75,93	74,03	47,02	41,28	38,26	8,36
1994	76,88	73,03	47,32	75,98	74,08	47,15	41,77	38,50	8,51
1995	77,06	73,42	47,67	76,26	74,56	47,67	42,20	39,01	9,04
1996	77,46	73,81	48,12	76,23	74,63	47,69	42,18	39,01	8,90
1997	77,52	73,90	48,18	76,72	75,15	48,24	42,31	39,13	9,08
1998	77,92	74,19	48,64	77,12	75,44	48,42	42,68	39,35	9,19
1999	78,44	74,53	49,07	77,37	75,70	48,81	42,77	39,46	9,73
2000	78,76	74,73	49,18	77,38	75,68	48,81	43,15	39,77	10,41
2001	79,06	74,92	49,42	77,59	75,91	49,15	43,51	40,08	10,88
2002	79,23	75,19	49,87	77,88	76,15	49,23	43,72	40,41	10,80

1) Medianerna är beräknade på makarnas ålder vid äktenskapets upplösning.

2) Medianerna är beräknade på antal år mellan vigselåret och upplösningsåret.

Tabell 5.23

Ingångna äktenskap efter vigselår samt upplösta äktenskap efter upplösningsår 1931 - 2002

Marriages by year of contractions and dissolution of marriages, by year of dissolution 1931 - 2002

År	Ingångna äktenskap		Upplösta äktenskap						Frånskilda		Samtliga		Över- skott av in- gångna äkten- skap	
	Antal ¹⁾	0/00 ²⁾	Nyblivna änkor		Änklingar		0/00 ²⁾	Antal ¹⁾	Relativ fördelning	0/00 ²⁾	Antal ¹⁾	0/00 ²⁾		
			Antal ¹⁾	Relativ fördelning	Antal ¹⁾	Relativ fördelning								
1931-1935	45 484	7,3	15 007	51,8	2,4	11 396	39,4	1,8	2 548	8,8	0,4	28 951	4,6	16 533
1936-1940	57 510	9,1	16 089	51,8	2,6	11 648	37,5	1,8	3 303	10,6	0,5	31 040	4,9	26 470
1941-1945	62 694	9,6	15 419	49,7	2,4	10 745	34,6	1,7	4 876	15,7	0,7	31 040	4,8	31 654
1946-1950	58 198	8,5	16 721	47,8	2,4	10 986	31,4	1,6	7 289	20,8	1,1	34 996	5,1	23 202
1951-1955	53 194	7,4	17 528	47,7	2,4	10 771	29,3	1,5	8 476	23,0	1,2	36 775	5,1	16 419
1956-1960	51 070	6,9	19 118	49,5	2,6	10 736	27,8	1,5	8 768	22,7	1,2	38 622	5,3	12 448
1961-1965	55 649	7,3	21 359	51,9	2,8	10 829	26,3	1,4	8 955	21,8	1,2	41 143	5,4	14 506
1966-1970	52 318	6,6	23 201	50,9	2,9	10 884	23,9	1,4	11 464	25,2	1,4	45 549	5,7	6 769
1971-1975	41 154	5,1	25 217	45,4	3,1	10 942	19,7	1,3	19 385	34,9	2,4	55 544	6,8	-14 390
1976-1980	39 575	4,8	26 308	45,6	3,2	10 831	18,8	1,3	20 524	35,6	2,5	57 663	7,0	-18 088
1981-1985	37 240	4,5	26 013	45,6	3,1	10 696	18,7	1,3	20 344	35,7	2,4	57 053	6,8	-19 813
1986-1990	54 751	6,5	25 196	46,3	3,0	10 480	19,3	1,2	18 700	34,4	2,2	54 376	6,4	375
1991-1995	35 172	4,0	24 001	42,9	2,8	10 298	18,4	1,2	21 699	38,7	2,5	55 998	6,4	-20 826
1996	33 484	3,8	23 338	42,5	2,6	10 189	18,6	1,2	21 377	38,9	2,4	54 904	6,2	-21 420
1997	32 313	3,7	23 176	42,8	2,6	9 931	18,4	1,1	21 009	38,8	2,4	54 116	6,1	-21 803
1998	31 598	3,6	22 834	42,7	2,6	9 865	18,5	1,1	20 761	38,8	2,3	53 460	6,0	-21 862
1999	35 682	4,0	22 681	42,3	2,6	9 937	18,5	1,1	21 000	39,2	2,4	53 618	6,1	-17 936
2000	39 895	4,5	22 205	41,6	2,5	9 668	18,1	1,1	21 502	40,3	2,4	53 375	6,0	-13 480
2001	35 778	4,0	21 758	41,4	2,4	9 814	18,7	1,1	21 022	40,0	2,4	52 594	5,9	-16 816
2002	38 012	4,3	21 754	41,1	2,4	9 848	18,6	1,1	21 323	40,3	2,4	52 925	5,9	-14 913

1) Årligen. 2) Räknet på medelfolkmängden.

Tabell 5.24

Relativa antalet genom ena makens död eller äktenskapsskillnad upplösta äktenskap i varje vigselkohort efter antal år sedan vigselåret 1955 - 2002

Relative number of dissolutions of marriages through divorce or death of one spouse in each marriage cohort by number of years since marriage 1955 - 2002

Vigselår	Antalet genom ena makens död eller äktenskapsskillnad upplösta äktenskap per 1 000 ingångna efter antal år sedan vigselåret																					
	0	1	2	3	4	5	6	7	8	9	10	11	12	13	14	15	20	25	30	35	40	45
1955	1	5	14	26	40	54	67	79	90	100	111	123	134	145	157	167	241	311	377	440	509	587
1956	1	5	14	28	43	57	70	82	93	105	116	127	138	149	161	173	253	325	389	448	513	588
1957	1	5	13	27	43	58	70	84	96	108	120	132	143	154	166	179	255	324	384	444	509	585
1958	1	4	14	28	43	57	71	83	95	108	120	132	144	156	170	183	265	335	396	452	514	.
1959	1	5	14	27	42	57	71	84	98	110	123	135	148	162	176	194	274	345	403	457	516	.
1960	1	5	13	27	43	57	72	86	99	112	125	138	152	168	186	206	283	353	409	463	520	.
1961	1	5	14	29	45	61	76	90	104	118	132	148	163	184	204	223	301	370	425	476	532	.
1962	1	5	15	30	47	63	78	94	109	125	141	157	179	198	216	232	309	376	428	478	530	.
1963	2	5	15	32	48	66	82	98	113	130	147	170	192	211	228	244	322	386	437	483	.	.
1964	1	5	15	30	47	63	80	98	116	134	159	182	199	216	232	248	325	390	438	481	.	.
1965	1	4	14	29	47	65	83	102	121	146	170	189	206	222	238	254	330	392	441	484	.	.
1966	1	5	16	31	50	69	88	109	137	162	182	199	215	230	244	258	332	391	438	480	.	.
1967	1	5	13	30	48	68	88	117	143	163	181	198	213	228	243	259	328	389	435	478	.	.
1968	1	5	15	30	50	70	106	131	153	172	190	207	222	237	252	266	335	391	438	.	.	.
1969	1	5	15	34	55	88	115	138	156	175	192	208	224	240	255	269	336	394	441	.	.	.
1970	2	7	20	40	72	101	125	145	165	182	199	214	229	244	258	272	338	394	440	.	.	.
1971	2	8	21	55	84	110	131	151	169	185	202	218	233	248	262	275	340	396	443	.	.	.
1972	2	7	36	66	91	115	137	158	176	193	210	226	242	256	269	283	348	406	451	.	.	.
1973	2	19	46	73	98	121	142	162	181	197	213	230	246	262	275	288	356	414
1974	3	22	51	79	106	130	152	173	193	212	228	245	261	275	288	301	370	428
1975	4	23	52	82	111	135	159	181	200	219	236	252	267	281	296	309	379	436
1976	4	24	53	84	114	140	165	187	208	226	243	259	273	288	303	317	388	444
1977	5	26	56	90	123	152	177	199	220	237	253	269	284	299	314	328	397	453
1978	5	26	56	89	124	151	175	198	217	235	252	268	285	300	315	330	402
1979	5	24	53	88	119	146	171	193	212	230	246	264	280	296	312	328	399
1980	4	23	51	84	113	140	163	182	201	219	236	254	272	289	304	320	390
1981	4	23	52	84	115	141	164	184	204	224	243	261	278	295	312	327	399
1982	4	22	49	80	108	135	157	180	200	221	240	258	275	293	309	325	399
1983	5	24	54	83	110	136	159	180	201	222	242	261	279	295	311	327
1984	4	23	51	81	108	134	159	181	202	222	243	264	282	300	317	333
1985	5	25	51	82	113	140	165	189	211	232	253	272	290	306	322	341
1986	4	23	49	80	111	137	164	189	212	235	255	275	293	311	328	344
1987	4	22	50	83	115	146	175	201	226	248	267	287	307	325	341	358
1988	4	22	50	83	118	148	177	203	227	250	271	290	310	328	346
1989	2	11	31	59	88	116	142	167	189	211	232	252	271	289
1990	2	21	52	88	125	159	188	213	237	261	282	303	321
1991	4	24	55	93	128	161	191	217	241	264	286	306
1992	4	21	50	83	118	149	177	206	231	254	276
1993	4	23	52	87	123	157	187	214	240	263
1994	4	22	50	83	117	150	180	206	231
1995	5	22	51	84	120	154	184	210
1996	4	23	50	84	122	154	184
1997	5	24	53	88	124	156
1998	4	24	53	90	127
1999	4	24	55	92
2000	4	23	54
2001	5	25
2002	5

Anm: Tabellen revideras årligen med hänsyn till immigration/emigration

Tabell 5.25**Personer som nyregistrerat resp avregistrerat sitt partnerskap efter kön, länsvis 2002**

Persons who have newly registered or dissolved their partnership by sex and county 2002

Län	Nyregistrerat		Avregistrerat	
	Män	Kvinnor	Män	Kvinnor
Stockholms län	106	92	21	12
Uppsala län	3	8	-	-
Södermanlands län	2	3	1	3
Östergötlands län	5	4	-	1
Jönköpings län	-	2	2	1
Kronobergs län	-	2	2	-
Kalmar län	2	-	-	-
Gotlands län	2	4	-	2
Blekinge län	-	-	-	-
Skåne län	27	29	10	4
Hallands län	2	6	-	-
Västra Götalands län	47	27	9	10
Värmlands län	2	8	2	-
Örebro län	-	4	-	-
Västmanlands län	2	4	-	3
Dalarnas län	4	2	-	4
Gävleborgs län	-	-	-	2
Västernorrlands län	-	2	-	-
Jämtlands län	4	3	-	-
Västerbottens län	4	8	-	1
Norrbottnens län	-	2	-	2
Hela riket	212	210	47	45

Tabell 5.26**Personer som nyregistrerat sitt partnerskap efter kön och ålder 2002**

Persons who have newly registered their partnership by sex and age 2002

Ålder	Män	Kvinnor
-19	1	1
20-29	17	42
30-39	70	81
40-49	69	60
50-59	38	19
60-69	14	5
70-	3	2
Summa	212	210

Tabell 5.27**Personer som nyregistrerat och avregistrerat sitt partnerskap 1995 - 2002**

Persons who have registered or dissolved their partnership 1995 - 2002

År	Nyregistrerade partnerskap		Avregistrerade partnerskap	
	Män	Kvinnor	Män	Kvinnor
1995	498	167
1996	201	118
1997	158	104
1998	158	92	45	16
1999	154	133	42	38
2000	218	139	53	48
2001	195	186	43	62
2002	212	210	47	45

Anm: Tabellen visar enbart personer folkbokförda i Sverige

6 Medborgarskapsbyten

Fler nya svenskar

Antalet utlänningar som fick svenskt medborgarskap ökade något under 2002. Under året blev 37 792 utlänningar svenska medborgare, vilket är 1 395 fler än 2001.

Av dem som blev svenska medborgare var nästan hälften tidigare medborgare i ett annat europeiskt land. Den största enskilda gruppen som bytte till svenskt medborgarskap var irakiska medborgare. Det var 4 160 irakiska medborgare som fick svenskt medborgarskap under 2002.

För att bli svensk medborgare genom naturalisering (ansökan eller anmälan) krävs i princip att man har fyllt 18 år och bott i Sverige i fem år (flyktingar fyra år, nordiska medborgare två år). Barn under 18 år blir i regel svensk medborgare samtidigt som föräldrarna.

Definitioner och begrepp

Medborgarskapsbyten

Från 1974 redovisas byten till svenskt medborgarskap efter det år beslutet fattats. Byte till utländskt medborgarskap eller byte mellan två utländska medborgarskap redovisas efter det år ändringen registrerats hos folkbokföringen.

Diagram 10

Antal utlänningar som fått svenskt medborgarskap 1940- 2002

Number of foreign citizens naturalized 1940-2002

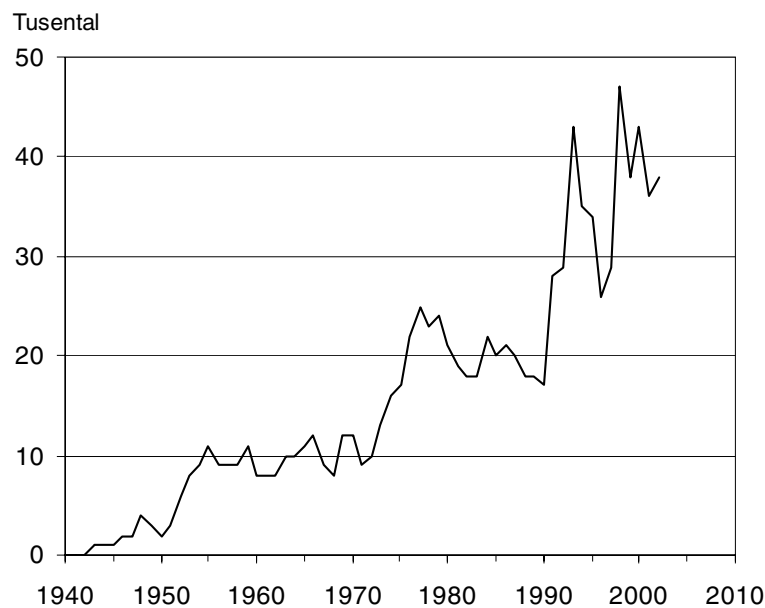

Tabell 6.1

Utländska medborgare som erhållit svenskt medborgarskap efter kön, ålder och civilstånd 2002

Foreign citizens naturalized by sex, age and marital status 2002

Ålder vid årets slut	Män					Kvinnor					Totalt
	Ogifta	Gifta	Änkling.	Frånsk.	Summa	Ogifta	Gifta	Änkor	Frånsk.	Summa	
0-4	2 005	-	-	-	2 005	2 094	-	-	-	2 094	4 099
5-9	1 730	-	-	-	1 730	1 583	-	-	-	1 583	3 313
10-14	1 725	-	-	-	1 725	1 606	-	-	-	1 606	3 331
15-19	1 829	4	-	-	1 833	1 490	24	-	-	1 514	3 347
20-24	957	85	-	7	1 049	923	359	-	28	1 310	2 359
25-29	585	456	1	65	1 107	528	1 260	4	209	2 001	3 108
30-34	471	984	4	202	1 661	404	1 651	14	401	2 470	4 131
35-39	335	1 118	1	221	1 675	261	1 458	15	469	2 203	3 878
40-44	172	928	4	191	1 295	157	1 166	26	379	1 728	3 023
45-49	111	756	7	160	1 034	90	880	41	304	1 315	2 349
50-54	49	494	6	125	674	44	600	34	206	884	1 558
55-59	42	365	4	91	502	35	394	61	111	601	1 103
60-64	15	285	5	53	358	14	296	67	88	465	823
65-69	14	213	18	29	274	14	204	99	45	362	636
70-74	2	125	7	15	149	11	147	93	25	276	425
75-79	-	65	14	4	83	7	59	53	11	130	213
80-84	2	22	2	2	28	2	20	23	3	48	76
85-89	1	4	-	1	6	-	5	6	1	12	18
90-94	-	-	-	-	-	-	-	2	-	2	2
95-	-	-	-	-	-	-	-	-	-	-	-
Summa	10 045	5 904	73	1 166	17 188	9 263	8 523	538	2 280	20 604	37 792

därav:

f.d. bosnisk-hercegovinska medborgare som fått svenskt medborgarskap

0-4	118	-	-	-	118	118	-	-	-	118	236
5-9	152	-	-	-	152	156	-	-	-	156	308
10-14	159	-	-	-	159	162	-	-	-	162	321
15-19	162	-	-	-	162	155	3	-	-	158	320
20-24	123	12	-	2	137	117	42	-	2	161	298
25-29	91	58	-	-	149	55	97	1	15	168	317
30-34	54	97	-	9	160	34	116	6	8	164	324
35-39	49	108	-	13	170	27	120	3	17	167	337
40-44	25	124	-	5	154	22	135	9	15	181	335
45-49	12	147	3	13	175	14	120	10	17	161	336
50-54	7	86	2	10	105	11	110	9	16	146	251
55-59	5	72	2	8	87	5	62	20	5	92	179
60-64	1	68	3	6	78	4	83	13	6	106	184
65-69	4	68	9	3	84	1	55	23	7	86	170
70-74	-	38	1	-	39	2	35	16	2	55	94
75-79	-	10	5	2	17	1	11	8	-	20	37
80-84	-	4	1	-	5	1	5	1	-	7	12
85-89	-	2	-	-	2	-	3	-	-	3	5
90-94	-	-	-	-	-	-	-	-	-	-	-
95-	-	-	-	-	-	-	-	-	-	-	-
Summa	962	894	26	71	1 953	885	997	119	110	2 111	4 064

f.d. jugoslaviska medborgare som fått svenskt medborgarskap

0-4	105	-	-	-	105	123	-	-	-	123	228
5-9	261	-	-	-	261	228	-	-	-	228	489
10-14	158	-	-	-	158	131	-	-	-	131	289
15-19	121	-	-	-	121	107	2	-	-	109	230
20-24	59	6	-	1	66	52	23	-	1	76	142
25-29	32	49	-	8	89	21	72	-	15	108	197
30-34	26	96	-	16	138	32	126	-	18	176	314
35-39	16	107	-	23	146	16	95	1	31	143	289
40-44	14	85	1	18	118	1	67	1	24	93	211
45-49	3	43	-	10	56	-	32	2	9	43	99
50-54	2	33	1	6	42	2	20	3	4	29	71
55-59	1	18	-	4	23	1	17	1	3	22	45
60-64	1	14	-	6	21	3	12	4	8	27	48
65-69	2	9	4	2	17	1	20	10	2	33	50
70-74	-	7	1	1	9	-	6	7	2	15	24
75-79	-	5	-	-	5	-	5	4	2	11	16
80-84	-	-	-	1	1	-	-	3	-	3	4
85-89	-	-	-	-	-	-	-	-	1	1	1
90-94	-	-	-	-	-	-	-	-	-	-	-
95-	-	-	-	-	-	-	-	-	-	-	-
Summa	801	472	7	96	1 376	718	497	36	120	1 371	2 747

Tabell 6.2

Personer som bytt medborgarskap efter tidigare och nuvarande medborgarskap samt kön 2002

Changes of citizenship by earlier and present citizenship and sex 2002

Nuvarande resp. tidigare medborgar- skapsland	Från utländskt till svenskt medborgarskap efter det tidigare			Från svenskt till utländskt medborgarskap efter det förvärvade			Från utländskt till annat utländskt medborgarskap efter det tidigare efter det förvärvade					
	Män	Kvinnor	Summa	Män	Kvinnor	Summa	efter det tidigare			efter det förvärvade		
							Män	Kvinnor	Summa	Män	Kvinnor	Summa
Norden	1 124	1 168	2 292	2	3	5	1	1	2	26	31	57
Danmark	168	148	316	1	1	2	-	-	-	10	8	18
Finland	759	802	1 561	-	1	1	-	-	-	5	11	16
Island	21	18	39	-	1	1	-	-	-	2	2	4
Norge	176	200	376	1	-	1	1	1	2	9	10	19
EU15 u. Danmark och Finland	495	493	988	2	-	2	4	1	5	28	39	67
Frankrike	44	43	87	-	-	-	1	-	1	1	1	2
Grekland	62	53	115	-	-	-	-	1	1	1	-	1
Italien	39	33	72	-	-	-	-	-	-	8	8	16
Nederländerna	28	22	50	-	-	-	-	-	-	4	4	8
Spanien	16	17	33	1	-	1	-	-	-	4	2	6
Storbritannien och Nordirland	138	127	265	1	-	1	2	-	2	4	5	9
Tyskland	112	131	243	-	-	-	-	-	-	1	8	9
Österrike	12	14	26	-	-	-	-	-	-	1	3	4
EU15 i övrigt	44	53	97	-	-	-	1	-	1	4	8	12
Europa u. EU15 och Norden	6 001	7 897	13 898	-	1	1	57	44	101	139	142	281
Bosnien-Hercegovina	1 953	2 111	4 064	-	-	-	6	2	8	39	26	65
Bulgarien	54	90	144	-	-	-	-	-	-	1	-	1
Jugoslavien	1 376	1 371	2 747	-	-	-	42	25	67	26	40	66
Polen	806	1 798	2 604	-	1	1	-	-	-	4	4	8
Rumänien	170	327	497	-	-	-	2	-	2	3	1	4
Schweiz	72	68	140	-	-	-	-	-	-	-	1	1
Ungern	137	255	392	-	-	-	-	-	-	1	-	1
Europa i övrigt	1 433	1 877	3 310	-	-	-	7	17	24	65	70	135
Afrika	1 556	1 907	3 463	-	1	1	32	21	53	61	44	105
Algeriet	30	29	59	-	-	-	1	-	1	-	-	-
Egypten	41	38	79	-	-	-	-	-	-	-	-	-
Etiopien	117	176	293	-	-	-	27	18	45	1	1	2
Gambia	83	79	162	-	-	-	-	-	-	4	2	6
Marocko	68	107	175	-	-	-	-	-	-	3	-	3
Somalia	822	967	1 789	-	-	-	2	3	5	14	13	27
Tunisien	39	53	92	-	-	-	-	-	-	-	1	1
Uganda	35	62	97	-	-	-	-	-	-	1	2	3
Afrika i övrigt	321	396	717	-	1	1	2	-	2	38	25	63
Nordamerika	535	572	1 107	-	-	-	-	-	-	13	13	26
Kanada	56	65	121	-	-	-	-	-	-	1	2	3
USA	282	296	578	-	-	-	-	-	-	10	10	20
Nordamerika i övrigt	197	211	408	-	-	-	-	-	-	2	1	3
Sydamerika	640	786	1 426	-	-	-	3	1	4	18	10	28
Chile	342	347	689	-	-	-	3	1	4	5	5	10
Peru	111	159	270	-	-	-	-	-	-	6	4	10
Sydamerika i övrigt	187	280	467	-	-	-	-	-	-	7	1	8
Asien	6 085	7 078	13 163	2	1	3	13	11	24	68	44	112
Filippinerna	39	207	246	-	-	-	-	-	-	-	-	-
Indien	60	82	142	-	-	-	1	1	2	-	-	-
Irak	2 205	1 955	4 160	1	-	1	4	3	7	14	16	30
Iran	762	975	1 737	-	-	-	1	-	1	6	2	8
Kina	129	434	563	-	-	-	-	3	3	7	2	9
Libanon	386	498	884	-	-	-	2	1	3	8	3	11
Pakistan	62	65	127	-	-	-	-	-	-	1	-	1
Syrien	510	553	1 063	-	-	-	1	-	1	10	7	17
Thailand	167	439	606	-	-	-	-	-	-	1	2	3
Turkiet	1 062	1 065	2 127	-	-	-	2	3	5	4	6	10
Vietnam	196	245	441	-	-	-	-	-	-	1	-	1
Asien i övrigt	507	560	1 067	1	1	2	2	-	2	16	6	22
Oceanien	71	38	109	-	-	-	1	-	1	7	1	8
Statslösa	432	382	814	-	-	-	54	33	87	22	18	40
Okänt	249	283	532	2	-	2	219	232	451	2	2	4
Samtliga länder	17 188	20 604	37 792	8	6	14	384	344	728	384	344	728

Tabell 6.3

Utländska medborgare som erhållit svenskt medborgarskap efter kön, civilstånd och tidigare medborgarskap 2002

Foreign citizens naturalized by sex, marital status and previous citizenship 2002

Tidigare medborgarskapsland	Ogifta				Gifta		Änkor och änklingsar		Frånskilda		Samtliga		Totalt
	Under 18 år		Övriga		Män	Kvinnor	Män	Kv	Män	Kv	Män	Kvinnor	
	Män	Kvinnor	Män	Kvinnor									
Norden	594	425	358	410	130	224	2	9	40	100	1 124	1 168	2 292
Danmark	68	51	46	48	44	34	-	1	10	14	168	148	316
Finland	399	272	271	311	62	152	2	5	25	62	759	802	1 561
Island	8	9	6	6	7	2	-	-	-	1	21	18	39
Norge	119	93	35	45	17	36	-	3	5	23	176	200	376
EU15 utom Danm. och Finl.	147	132	133	121	174	190	4	5	37	45	495	493	988
Belgien	4	1	-	1	1	2	-	-	-	-	5	4	9
Frankrike	14	12	11	7	16	20	-	1	3	3	44	43	87
Grekland	15	11	27	15	18	19	-	1	2	7	62	53	115
Irland	3	5	1	1	4	4	-	-	-	-	8	10	18
Italien	13	8	11	12	12	11	1	-	2	2	39	33	72
Nederländerna	8	9	7	4	11	6	-	-	2	3	28	22	50
Portugal	8	5	12	4	10	26	-	-	1	4	31	39	70
Spanien	7	7	3	7	2	2	-	-	4	1	16	17	33
Storbritannien och Nordirland	25	25	30	32	66	54	2	2	15	14	138	127	265
Tyskland	45	45	27	30	34	45	1	1	5	10	112	131	243
Österrike	5	4	4	8	-	1	-	-	3	1	12	14	26
Europa utom EU15 o. Nord.	2 116	1 966	1 108	1 095	2 360	3 535	41	292	376	1 009	6 001	7 897	13 898
Albanien	1	5	8	2	4	9	-	-	-	2	13	18	31
Bosnien-Hercegovina	549	548	413	337	894	997	26	119	71	110	1 953	2 111	4 064
Bulgarien	16	13	9	17	23	42	-	2	6	16	54	90	144
Estland	23	18	9	19	10	42	-	4	2	16	44	99	143
Jugoslavien	615	569	186	149	472	497	7	36	96	120	1 376	1 371	2 747
Kroatien	193	177	143	123	399	392	2	25	45	70	782	787	1 569
Lettland	9	14	2	8	2	19	-	-	-	9	13	50	63
Litauen	8	4	3	4	1	16	-	-	-	3	12	27	39
Makedonien	75	61	23	21	116	111	1	13	13	27	228	233	461
Malta	-	-	1	-	-	1	-	-	-	-	1	1	2
Moldavien	3	3	-	-	-	3	-	-	-	2	3	8	11
Polen	317	316	194	247	224	773	1	49	70	413	806	1 798	2 604
Rumänien	71	54	16	29	56	178	2	16	25	50	170	327	497
Ryssland	89	84	34	50	42	211	1	10	15	90	181	445	626
San Marino	-	-	-	-	1	-	-	-	-	-	1	-	1
Schweiz	13	13	13	14	40	36	-	-	6	5	72	68	140
Slovakien	5	2	2	3	5	19	-	1	-	-	12	25	37
Slovenien	5	6	14	16	17	23	1	2	8	4	45	51	96
Tjeckien	3	2	1	-	3	8	-	-	-	5	7	15	22
Ukraina	34	17	5	9	9	37	-	4	2	14	50	81	131
Ungern	51	42	32	44	39	110	-	11	15	48	137	255	392
Vitryssland	36	18	-	3	3	11	-	-	2	5	41	37	78
Afrika	667	695	304	274	453	666	2	22	130	250	1 556	1 907	3 463
Algeriet	4	6	6	3	16	18	-	-	4	2	30	29	59
Angola	7	3	2	5	2	4	-	-	1	1	12	13	25
Benin	1	-	-	-	-	-	-	-	-	-	1	-	1
Burkina Faso	-	1	-	-	1	-	-	-	1	-	2	1	3
Burundi	-	-	1	-	-	-	-	-	-	-	1	-	1
Djibouti	-	-	-	-	-	1	-	-	-	-	-	1	1
Egypten	14	10	2	1	22	21	-	3	3	3	41	38	79
Elfenbenskusten	1	7	1	-	6	7	-	-	5	-	13	14	27
Eritrea	23	22	22	18	28	52	-	1	6	23	79	116	195
Etiopien	46	57	22	19	38	72	-	1	11	27	117	176	293
Gambia	34	33	6	6	31	28	-	-	12	12	83	79	162
Ghana	7	8	9	5	9	11	-	-	-	3	25	27	52
Guinea	-	-	-	-	-	2	-	-	-	-	-	2	2
Guinea-Bissau	-	-	-	-	-	1	-	-	-	-	-	1	1
Kamerun	-	-	1	-	-	2	-	-	-	-	1	2	3
Kap Verde	1	1	-	3	-	5	-	-	-	-	1	9	10
Kenya	9	4	3	9	2	15	-	2	2	3	16	33	49
Kongo	4	2	-	-	1	1	-	-	-	1	5	4	9
Kongo, Demokratiska Rep.	15	23	12	7	10	12	1	-	7	4	45	46	91
Liberia	1	3	4	-	1	-	-	-	1	1	7	4	11

Tabell 6.3 (forts)

Utländska medborgare som erhållit svenskt medborgarskap efter kön, civilstånd och tidigare medborgarskap 2002

Tidigare medborgarskapsland	Ogifta		Gifta		Änkor och änklingar		Frånskilda		Samtliga		Totalt		
	Under 18 år		Övriga		Män	Kv	Män	Kv	Män	Kvinnor			
	Män	Kvinnor	Män	Kvinnor									
Libyen	1	-	-	-	-	3	-	-	1	-	2	3	5
Mali	-	-	-	-	1	-	-	1	-	-	1	1	2
Marocko	8	18	12	5	35	73	-	1	13	10	68	107	175
Mauretanien	-	-	-	-	1	-	-	-	-	-	1	-	1
Mauritius	-	-	1	-	-	2	-	1	-	1	1	4	5
Mocambique	-	1	-	-	1	1	-	-	-	-	1	2	3
Nigeria	9	5	-	5	12	4	-	-	5	2	26	16	42
Rwanda	1	-	-	-	1	-	-	-	-	-	2	-	2
Senegal	-	3	-	1	1	3	-	-	3	1	4	8	12
Seychellerna	-	-	-	-	1	-	-	-	-	-	1	-	1
Sierra Leone	-	-	-	-	1	-	-	-	-	1	1	1	2
Somalia	416	422	177	161	188	246	1	5	40	133	822	967	1 789
Sudan	2	2	1	1	3	12	-	1	-	2	6	18	24
Sydafrika	29	19	1	2	1	-	-	-	2	1	33	22	55
Tanzania	3	6	-	3	8	11	-	-	1	-	12	20	32
Tchad	-	-	-	-	2	-	-	-	-	-	2	-	2
Togo	1	5	3	1	7	5	-	-	1	-	12	11	23
Tunisien	9	8	5	1	18	36	-	2	7	6	39	53	92
Uganda	14	19	13	15	4	15	-	4	4	9	35	62	97
Zambia	3	5	-	2	-	1	-	-	-	2	3	10	13
Zimbabwe	4	2	-	1	1	2	-	-	-	2	5	7	12
Nordamerika	87	78	153	115	214	283	1	13	80	83	535	572	1 107
Antigua och Barbuda	-	-	-	-	-	-	-	-	1	-	1	-	1
Barbados	1	-	1	1	-	1	-	-	-	-	2	2	4
Belize	-	-	1	-	-	-	-	-	1	-	2	-	2
Costa Rica	1	1	-	1	2	5	-	-	1	1	4	8	12
Dominica	-	-	1	1	-	-	-	-	1	-	2	1	3
Dominikanska Rep.	2	-	2	-	-	3	-	-	-	1	4	4	8
El Salvador	29	33	34	30	16	13	-	2	7	12	86	90	176
Guatemala	2	3	-	2	1	4	-	-	-	-	3	9	12
Haiti	-	-	-	-	1	-	-	-	-	-	1	-	1
Honduras	-	1	-	2	-	4	-	1	-	-	-	8	8
Jamaica	-	1	-	-	2	2	-	-	-	-	2	3	5
Kanada	11	7	11	10	25	36	-	-	9	12	56	65	121
Kuba	7	1	15	4	19	20	-	1	15	4	56	30	86
Mexiko	3	3	8	6	6	23	-	-	3	3	20	35	55
Nicaragua	2	2	2	4	2	8	-	1	2	1	8	16	24
Panama	-	-	1	-	1	1	-	-	-	1	2	2	4
S:t Lucia	-	-	-	-	-	1	-	-	-	-	-	1	1
Trinidad och Tobago	1	-	2	-	1	1	-	-	-	1	4	2	6
USA	28	26	75	54	138	161	1	8	40	47	282	296	578
Sydamerika	138	130	189	182	206	322	1	10	106	142	640	786	1 426
Argentina	2	1	8	5	2	8	-	-	1	4	13	18	31
Bolivia	6	3	6	6	15	10	-	1	5	3	32	23	55
Brasilien	10	9	11	21	8	53	-	-	3	10	32	93	125
Chile	52	48	106	89	121	133	-	6	63	71	342	347	689
Colombia	21	29	30	22	24	33	-	1	8	12	83	97	180
Ecuador	3	4	3	1	4	10	-	-	1	1	11	16	27
Guyana	-	1	1	-	-	2	-	-	-	-	1	3	4
Paraguay	-	-	1	-	-	-	-	-	-	-	1	-	1
Peru	39	29	20	33	30	59	-	1	22	37	111	159	270
Uruguay	1	4	2	4	2	7	1	1	3	1	9	17	26
Venezuela	4	2	1	1	-	7	-	-	-	3	5	13	18
Asien	2 451	2 480	1 013	658	2 236	3 136	21	183	364	621	6 085	7 078	13 163
Afghanistan	66	75	17	14	46	53	-	3	4	7	133	152	285
Armenien	6	5	4	1	10	10	1	-	-	1	21	17	38
Azerbajdzjan	-	1	1	-	-	5	-	-	-	-	1	6	7
Bahrain	-	-	-	-	-	-	-	-	-	1	-	1	1
Bangladesh	5	11	10	-	39	47	3	-	7	3	64	61	125
Bhutan	-	-	1	-	-	-	-	-	-	-	1	-	1
Burma (Myanmar)	1	-	1	-	4	2	-	-	-	1	6	3	9
Cypern	-	-	1	1	1	1	-	-	1	-	3	2	5

Tabell 6.3 (forts)

Utländska medborgare som erhållit svenskt medborgarskap efter kön, civilstånd och tidigare medborgarskap 2002

Tidigare medborgarskapsland	Ogifta				Giftna		Änkor och änklingsar		Frånskilda		Samtliga		Totalt
	Under 18 år		Övriga		Män	Kvinnor	Män	Kv	Män	Kv	Män	Kvinnor	
	Män	Kvinnor	Män	Kvinnor									
Filippinerna	29	41	5	32	5	116	-	4	-	14	39	207	246
Förenade Arabemiraten	1	1	-	-	-	-	-	-	-	-	1	1	2
Georgien	-	-	1	-	-	1	-	2	-	-	1	3	4
Indien	25	42	8	6	25	24	-	3	2	7	60	82	142
Indonesien	1	-	1	-	2	7	-	-	-	2	4	9	13
Irak	966	853	351	148	806	817	5	38	77	99	2 205	1 955	4 160
Iran	237	212	161	88	259	463	4	62	101	150	762	975	1 737
Israel	6	6	19	6	33	21	-	-	1	3	59	36	95
Japan	2	2	3	2	-	4	-	-	2	1	7	9	16
Jemen	1	-	2	2	-	2	-	-	-	2	3	6	9
Jordanien	6	13	3	4	15	20	-	2	3	6	27	45	72
Kambodja	-	-	2	-	2	4	-	-	-	-	4	4	8
Kazakstan	3	1	-	2	1	3	-	-	1	2	5	8	13
Kina	54	283	13	21	53	108	-	2	9	20	129	434	563
Korea, nord-	4	-	-	-	-	-	-	-	-	-	4	-	4
Korea, syd-	75	39	3	3	2	6	-	-	1	-	81	48	129
Laos	8	5	7	5	3	11	-	-	1	3	19	24	43
Libanon	103	103	43	29	220	298	1	20	19	48	386	498	884
Malaysia	-	4	5	1	3	5	-	-	3	1	11	11	22
Maldiverna	-	-	-	-	1	-	-	-	-	-	1	-	1
Mongoliet	-	1	-	1	-	1	-	-	-	-	-	3	3
Pakistan	10	14	7	1	36	44	-	2	9	4	62	65	127
Saudi-Arabien	2	4	-	-	-	2	-	-	-	-	2	6	8
Singapore	1	-	1	-	2	7	-	-	1	2	5	9	14
Sri Lanka	4	7	9	5	15	37	-	3	4	11	32	63	95
Syrien	197	192	95	64	202	261	1	11	15	25	510	553	1 063
Tadjikistan	-	2	1	2	-	1	-	-	-	1	1	6	7
Taiwan	2	3	1	1	2	5	-	-	-	-	5	9	14
Thailand	125	109	30	96	7	164	-	2	5	68	167	439	606
Turkiet	404	356	170	87	408	500	5	28	75	94	1 062	1 065	2 127
Turkmenistan	1	1	1	5	1	2	-	-	-	3	3	11	14
Uzbekistan	1	2	1	1	1	2	-	-	-	2	3	7	10
Vietnam	105	92	35	30	32	82	1	1	23	40	196	245	441
Oceanien	8	10	13	6	37	21	-	-	13	1	71	38	109
Australien	5	4	10	3	23	15	-	-	12	-	50	22	72
Fiji	-	-	-	-	-	1	-	-	-	-	-	1	1
Nya Zeeland	3	6	3	3	14	5	-	-	1	1	21	15	36
Statslös	338	296	28	13	54	62	-	-	12	11	432	382	814
Okänt	163	147	37	30	40	84	1	4	8	18	249	283	532
Totalt	6 709	6 359	3 336	2 904	5 904	8 523	73	538	1 166	2 280	17 188	20 604	37 792

Tabell 6.4

Utländska medborgare som erhållit svenskt medborgarskap efter tidigare medborgarskap 1993 - 2002

Foreign citizens naturalized by previous citizenship 1993 - 2002

Förtvarande medborgarskapsland	1993	1994	1995	1996	1997	1998	1999	2000	2001	2002
Norden	3 675	3 797	2 847	2 574	2 380	2 169	2 183	2 021	2 122	2 292
Danmark	283	345	318	272	296	272	276	310	271	316
Finland	3 070	2 974	2 125	2 009	1 882	1 668	1 632	1 389	1 512	1 561
Island	31	28	41	17	16	21	37	33	38	39
Norge	291	450	363	276	186	208	238	289	301	376
Övriga Europa	14 306	9 273	6 756	5 301	11 442	22 195	17 447	20 021	12 513	14 886
Albanien	3	1	9	6	13	9	20	10	38	31
Belgien	7	-	6	3	4	1	5	3	1	9
Bosnien-Hercegovina	-	12	27	98	2 550	10 860	11 348	12 591	4 241	4 064
Bulgarien	50	151	273	335	312	280	187	148	305	144
Estland	9	29	45	65	71	48	53	67	133	143
Frankrike	32	32	26	30	24	24	38	29	29	87
Grekland	464	244	140	113	68	25	40	30	151	115
Irland	4	6	6	3	2	4	5	2	7	18
Italien	60	45	63	42	41	34	48	47	46	72
Jugoslavien	10 940	6 352	3 550	2 416	6 052	8 991	4 000	5 134	1 642	2 747
Kroatien	-	104	98	218	233	223	145	231	925	1 569
Lettland	10	9	17	19	24	24	34	23	39	63
Liechtenstein	-	1	3	6	14	-	1	-	-	-
Litauen	-	-	-	-	-	19	32	26	23	39
Luxemburg	-	-	-	-	-	-	1	-	-	-
Makedonien	-	38	84	19	64	92	93	132	437	461
Malta	2	4	-	3	2	-	4	2	4	2
Moldavien	-	-	-	-	1	2	5	10	3	11
Nederländerna	31	29	22	21	14	23	29	34	29	50
Polen	1 164	998	895	636	523	454	159	264	1 906	2 604
Portugal	77	44	9	16	33	28	38	34	36	70
Rumänien	838	398	674	531	747	361	258	266	701	497
Ryssland	-	57	104	114	174	255	372	410	621	626
San Marino	-	-	-	-	-	-	1	-	-	1
Schweiz	10	11	30	17	13	17	10	14	92	140
Slovakien	-	5	-	4	9	6	18	18	44	37
Slovenien	-	8	14	17	13	8	14	17	36	96
Spanien	34	38	33	23	20	15	24	21	21	33
Storbritannien o. Nordirl.	101	107	96	90	61	52	55	50	176	265
Tjeckien	-	-	6	5	5	8	10	19	36	22
Tjeckoslovakien	107	144	97	53	39	23
Tyskland	155	137	128	154	118	111	180	154	198	243
Ukraina	-	1	4	9	13	56	77	71	123	131
Ungern	162	217	269	212	139	93	83	102	388	392
Vitryssland	-	4	3	9	24	23	22	39	58	78
Österrike	46	47	25	14	22	26	38	23	24	26
Afrika	2 795	3 308	3 269	3 581	2 525	2 711	2 304	4 634	4 547	3 463
Algeriet	113	101	114	92	71	50	55	59	57	59
Angola	44	26	40	19	13	19	21	16	35	25
Benin	2	4	5	1	1	1	1	2	-	1
Botswana	1	-	3	2	-	-	3	2	1	-
Burkina Faso	5	4	4	-	1	1	2	4	1	3
Burundi	-	-	-	-	-	-	-	-	1	1
Centralafrikanska Rep.	-	-	-	-	-	-	1	-	-	-
Djibouti	1	-	1	-	2	5	-	1	7	1
Egypten	76	116	117	127	96	76	70	78	80	79
Ekvatorialguinea	-	2	3	-	-	-	-	1	-	-
Elfenbenskusten	15	6	11	11	10	19	11	28	29	27
Eritrea	.	-	-	-	-	187	99	197	157	195
Etiopien	1 337	1 882	1 408	1 961	995	635	350	343	331	293
Gabon	-	1	1	-	-	-	-	-	-	-
Gambia	46	62	142	130	109	157	221	167	215	162
Ghana	61	64	78	53	53	40	31	56	39	52
Guinea	4	-	3	4	4	6	1	14	8	2
Guinea-Bissau	4	3	6	-	5	2	3	3	1	1
Kamerun	2	2	1	1	8	1	1	6	2	3
Kap Verde	41	18	13	5	11	7	14	8	6	10
Kenya	30	30	18	26	35	50	39	47	34	49
Kongo	2	2	-	4	-	1	7	3	1	9
Kongo, Demokratiska Rep.	67	55	26	22	20	27	42	80	89	91

Tabell 6.4 (forts)

Utländska medborgare som erhållit svenskt medborgarskap efter förutvarande medborgarskap 1993 - 2002

Förutvarande medborgarskapsland	1993	1994	1995	1996	1997	1998	1999	2000	2001	2002
Lesotho	-	-	2	-	1	1	-	-	1	-
Liberia	12	13	6	12	13	3	10	10	9	11
Libyen	17	12	10	2	5	5	6	7	9	5
Madagaskar	2	4	-	7	-	-	-	1	3	-
Malawi	-	-	-	-	2	-	3	1	-	-
Mali	8	3	1	1	2	4	1	2	6	2
Marocko	235	228	217	184	197	212	263	197	160	175
Mauretanien	1	1	-	1	2	4	-	-	-	1
Mauritius	4	3	4	6	7	3	8	7	1	5
Mocambique	7	5	6	7	9	2	2	3	7	3
Namibia	-	2	-	-	-	-	-	3	1	-
Niger	-	-	1	1	-	1	1	2	1	-
Nigeria	40	42	20	41	37	30	16	47	40	42
Rwanda	-	-	1	3	3	6	10	14	3	2
Sao Tome och Principe	1	-	-	-	1	-	-	-	-	-
Senegal	8	10	1	10	11	6	5	9	8	12
Seychellerna	1	1	1	2	1	-	1	3	3	1
Sierra Leone	9	9	6	6	8	8	-	11	11	2
Somalia	173	209	610	491	491	737	739	2 843	2 802	1 789
Sudan	20	16	22	39	32	33	11	43	36	24
Swaziland	1	3	-	-	2	1	-	-	1	-
Sydafrika	21	10	12	11	7	4	7	15	47	55
Tanzania	17	14	27	18	18	25	12	21	40	32
Tchad	-	2	-	-	-	-	4	10	2	2
Togo	5	3	21	18	13	22	17	17	16	23
Tunisien	192	159	168	137	109	118	123	121	92	92
Uganda	162	172	131	117	111	191	86	126	139	97
Zambia	6	3	4	5	5	7	3	2	11	13
Zimbabwe	2	6	4	4	4	4	4	4	4	12
Nordamerika	360	376	356	356	422	391	529	436	779	1 107
Antigua och Baruda	-	-	4	-	1	-	-	-	-	1
Bahamas	-	-	1	-	-	-	-	-	1	-
Barbados	1	-	-	-	2	-	-	2	4	4
Belize	6	-	-	-	-	-	-	1	1	2
Costa Rica	-	3	3	3	4	4	5	5	9	12
Dominica	-	1	5	1	-	1	1	1	1	3
Dominikanska Republiken	7	6	4	9	11	10	15	9	10	8
El Salvador	186	214	176	169	227	177	204	155	163	176
Grenada	-	-	-	-	-	-	-	-	3	-
Guatemala	45	21	32	20	15	24	37	8	19	12
Haiti	2	1	1	2	4	7	11	5	5	1
Honduras	4	2	7	6	8	5	25	6	5	8
Jamaica	8	4	1	3	4	3	8	7	2	5
Kanada	7	8	12	11	7	12	9	3	85	121
Kuba	5	6	12	24	55	77	116	168	103	86
Mexico	22	13	9	20	16	9	36	16	36	55
Nicaragua	19	21	19	30	9	18	13	7	26	24
Panama	5	13	17	9	8	6	7	6	6	4
S:t Lucia	1	-	-	-	1	-	-	1	3	1
S:t Vincent	-	-	-	-	2	-	-	-	1	-
Trinidad och Tobago	5	3	8	3	6	5	4	3	11	6
USA	37	60	45	46	42	33	38	33	285	578
Sydamerika	2 692	2 171	1 705	1 420	1 230	1 069	1 582	1 457	1 449	1 426
Argentina	67	54	37	26	21	25	32	35	34	31
Bolivia	158	101	75	75	71	64	79	56	57	55
Brasilien	106	101	106	81	70	76	114	78	111	125
Chile	1 762	1 446	946	707	545	426	693	687	727	689
Colombia	344	227	314	272	204	193	189	198	172	180
Equador	28	20	35	23	33	28	31	24	11	27
Guayana	1	4	2	1	3	1	1	2	6	4
Paraguay	6	1	-	-	3	1	1	2	5	1
Peru	157	182	144	190	244	227	409	332	288	270
Surinam	2	-	-	-	-	-	-	-	-	-
Uruguay	50	30	31	35	31	18	25	31	23	26
Venezuela	11	5	15	10	5	10	8	12	15	18

Tabell 6.4 (forts)

Utländska medborgare som erhållit svenskt medborgarskap efter förutvarande medborgarskap 1993 - 2002

Förutvarande medborgarskapsland	1993	1994	1995	1996	1997	1998	1999	2000	2001	2002
Asien	16 061	13 590	14 625	10 562	9 187	16 225	12 196	12 669	13 305	13 163
Afghanistan	76	91	56	33	73	62	104	395	329	285
Armenien	-	-	1	-	2	22	19	9	51	38
Azerbajdzjan	-	-	-	1	5	9	5	12	30	7
Bahrain	5	6	-	6	-	4	3	4	1	1
Bangladesh	185	233	158	161	128	117	104	146	125	125
Burma (Myanmar)	1	-	1	2	6	1	1	2	5	9
Bhutan	-	-	-	-	-	-	-	-	1	1
Cypern	17	14	3	1	6	-	6	4	2	5
Filippinerna	365	222	237	252	233	230	384	283	236	246
Förenade Arabemiraten	-	-	1	1	-	-	-	-	-	2
Georgien	-	-	-	-	2	8	5	11	9	4
Hongkong	23	20	21	14	14	20
Indien	328	274	266	228	207	194	203	173	192	142
Indonesien	11	9	13	6	5	8	13	12	18	13
Irak	1 436	1 167	1 466	1 851	2 328	3 719	2 328	4 181	4 043	4 160
Iran	5 119	4 365	3 867	2 696	2 423	7 480	4 476	2 798	2 031	1 737
Israel	46	21	27	8	29	10	28	18	85	95
Japan	13	6	10	8	8	7	9	11	14	16
Jemen	-	-	1	4	9	5	4	9	13	9
Jordanien	57	37	105	57	35	74	73	62	65	72
Kambodja	21	3	4	3	1	3	2	20	15	8
Kazakstan	-	-	-	-	-	-	-	12	10	13
Kina	234	222	333	363	302	334	300	434	460	563
Kirgistan	-	-	2	-	2	3	-	-	2	-
Korea, nord-	3	3	3	3	3	1	6	8	7	4
Korea, syd-	105	89	102	141	98	91	128	136	129	129
Kuwait	-	1	-	-	-	1	-	-	-	-
Laos	51	5	6	4	2	4	4	64	57	43
Libanon	1 113	1 883	2 728	820	33	146	235	366	720	884
Malaysia	14	7	11	8	12	14	6	10	37	22
Maldiverna	-	-	-	-	-	-	-	-	-	1
Mongoliet	-	-	-	-	-	-	-	3	3	3
Nepal	5	10	4	7	5	2	1	4	4	-
Oman	-	-	-	-	-	-	-	-	3	-
Pakistan	157	98	123	112	86	116	153	98	87	127
Saudi-Arabien	-	-	-	-	-	2	-	1	2	8
Singapore	3	3	2	-	2	-	2	-	7	14
Sri Lanka	135	121	149	249	200	118	88	149	62	95
Sydjemen	5	7	5	1
Syrien	1 032	867	1 330	616	567	653	438	693	588	1 063
Tadjikistan	-	-	-	-	-	5	-	3	12	7
Taiwan	18	18	26	15	11	11	15	13	12	14
Thailand	297	288	301	264	343	336	492	525	454	606
Turkiet	4 201	2 742	2 836	2 030	1 402	1 694	1 833	1 398	2 796	2 127
Turkmenistan	-	-	-	2	-	-	6	7	3	14
Uzbekistan	-	1	6	-	4	5	3	15	12	10
Vietnam	985	757	421	595	601	716	719	580	573	441
Oceanien	10	10	6	11	19	13	23	6	26	109
Australien	4	5	3	4	11	8	11	2	10	72
Fidji	-	-	-	-	2	1	-	1	2	1
Nauru	1	-	-	-	-	-	-	-	-	-
Nya Zeeland	3	4	1	7	5	3	11	1	13	36
Salomonöarna	-	-	-	-	-	-	-	-	1	-
Tonga	1	-	-	-	-	-	1	1	-	-
Västra Samoa	1	1	2	-	1	1	-	1	-	-
Sovjetunionen	290	341	414	266	151	89
Statslösa	1 810	1 807	1 398	933	830	942	776	979	941	814
Okänt	660	411	617	548	698	716	737	1 251	717	532
Totalt	42 659	35 084	31 993	25 552	28 884	46 520	37 777	43 474	36 399	37 792

Tabell 6.5

Uländska medborgare som erhållit svenskt medborgarskap efter kön, kommunvis 2002

Foreign citizens naturalized by sex and by municipality 2002

Län	Kommun	Män	Kvinnor	Totalt	Län	Kommun	Män	Kvinnor	Totalt
01	Stockholms län	5 407	6 557	11 964	80	Jönköping	290	271	561
	27 Botkyrka	458	559	1 017	42	Mullsjö	8	8	16
	62 Danderyd	39	52	91	82	Nässjö	54	66	120
	25 Ekerö	30	25	55	84	Sävsjö	9	14	23
	36 Haninge	229	282	511	87	Tranås	28	30	58
	26 Huddinge	321	365	686	65	Vaggeryd	60	56	116
	23 Järfälla	176	192	368	85	Vetlanda	50	46	96
	86 Lidingö	70	88	158	83	Värnamo	98	102	200
	82 Nacka	192	197	389	07	Kronobergs län	383	414	797
	88 Norrtälje	60	58	118	64	Alvesta	58	45	103
	40 Nykvarn	4	6	10	61	Lessebo	12	18	30
	92 Nynäshamn	49	59	108	81	Ljungby	58	65	123
	28 Salem	23	35	58	67	Markaryd	19	30	49
	91 Sigtuna	86	117	203	63	Tingsryd	10	10	20
	63 Sollentuna	145	191	336	60	Uppvidinge	19	21	40
	84 Solna	131	184	315	80	Växjö	188	204	392
	80 Stockholm	2 580	3 168	5 748	65	Älmhult	19	21	40
	83 Sundbyberg	94	90	184	08	Kalmar län	269	292	561
	81 Södertälje	276	312	588	85	Borgholm	1	5	6
	38 Tyresö	64	97	161	62	Emmaboda	17	23	40
	60 Täby	86	114	200	60	Hultsfred	24	21	45
	39 Upplands Väsby	101	135	236	21	Högsby	10	11	21
	14 Upplands-Bro	68	69	137	80	Kalmar	96	106	202
	15 Vallentuna	41	41	82	61	Mönsterås	14	18	32
	87 Vaxholm	13	15	28	40	Mörbylånga	4	8	12
	20 Värmdö	25	39	64	81	Nybro	33	31	64
	17 Österåker	46	67	113	82	Oskarshamn	34	26	60
03	Uppsala län	539	639	1 178	34	Torsås	7	4	11
	81 Enköping	39	39	78	84	Vimmerby	2	4	6
	05 Håbo	14	21	35	83	Västervik	27	35	62
	60 Tierp	12	20	32	09	Gotlands län	22	18	40
	80 Uppsala	447	536	983	80	Gotland	22	18	40
	19 Älvkarleby	7	6	13	10	Blekinge län	183	216	399
	82 Östhammar	20	17	37	82	Karlshamn	23	53	76
04	Södermanlands län	395	479	874	80	Karlskrona	70	84	154
	84 Eskilstuna	146	191	337	60	Olofström	46	37	83
	82 Flen	20	26	46	81	Ronneby	22	16	38
	61 Gnesta	12	17	29	83	Sölvesborg	22	26	48
	83 Katrineholm	65	80	145	12	Skåne län	2 656	3 438	6 094
	80 Nyköping	83	89	172	60	Bjuv	20	19	39
	81 Oxelösund	25	21	46	72	Bromölla	10	20	30
	86 Strängnäs	36	42	78	31	Burlöv	43	75	118
	88 Trosa	4	9	13	78	Båstad	15	10	25
	28 Vingåker	4	4	8	85	Eslöv	58	55	113
05	Östergötlands län	762	812	1 574	83	Helsingborg	276	385	661
	60 Boxholm	1	2	3	93	Hässleholm	77	82	159
	62 Finspång	27	31	58	84	Höganäs	23	24	47
	13 Kinda	6	7	13	66	Hörby	13	20	33
	80 Linköping	265	265	530	67	Höör	29	33	62
	86 Mjölby	26	19	45	76	Klippan	9	26	35
	83 Motala	88	78	166	90	Kristianstad	133	192	325
	81 Norrköping	323	375	698	61	Kävlinge	19	41	60
	82 Söderköping	8	7	15	82	Landskrona	121	163	284
	84 Vadstena	3	4	7	62	Lomma	7	12	19
	63 Valdemarsvik	8	10	18	81	Lund	192	217	409
	12 Ydre	1	2	3	80	Malmö	1 299	1 655	2 954
	61 Åtvidaberg	4	9	13	73	Osby	15	19	34
	09 Ödeshög	2	3	5	75	Perstorp	9	17	26
06	Jönköpings län	791	783	1 574	91	Simrishamn	18	14	32
	04 Aneby	3	5	8	65	Sjöbo	2	9	11
	86 Eksjö	11	15	26	64	Skurup	12	13	25
	62 Gislaved	139	134	273	30	Staffanstorp	18	23	41
	17 Gnosjö	36	28	64	14	Svalöv	26	15	41
	43 Habo	5	8	13	63	Svedala	17	21	38

Tabell 6.5 (forts.)

Utländska medborgare som erhållit svenskt medborgarskap efter kön, kommunvis 2002

Län	Kommun	Män	Kvinnor	Totalt	Län	Kommun	Män	Kvinnor	Totalt
	70 Tomelilla	8	16	24		07 Öckerö	3	5	8
	87 Trelleborg	58	83	141	17	Värmlands län	200	262	462
	33 Vellinge	8	17	25		84 Arvika	24	29	53
	86 Ystad	23	29	52		30 Eda	8	5	13
	77 Åstorp	30	42	72		82 Filipstad	4	7	11
	92 Ängelholm	47	62	109		63 Forshaga	2	6	8
	57 Örkeljunga	5	6	11		64 Grums	3	2	5
	56 Östra Göinge	16	23	39		83 Hagfors	13	7	20
13	Hallands län	379	514	893		61 Hammarö	8	9	17
	82 Falkenberg	65	84	149		80 Karlstad	93	134	227
	80 Halmstad	167	236	403		15 Kil	6	5	11
	15 Hylte	16	28	44		81 Kristinehamn	15	23	38
	84 Kungsbacka	42	57	99		62 Munkfors	2	0	2
	81 Laholm	20	39	59		60 Storfors	2	4	6
	83 Varberg	69	70	139		66 Sunne	3	6	9
14	Västra Götalands län	3 253	3 840	7 093		85 Säffle	10	11	21
	40 Ale	35	44	79		37 Torsby	3	9	12
	89 Alingsås	38	47	85		65 Årjäng	4	5	9
	60 Bengtsfors	7	7	14	18	Örebro län	450	554	1 004
	43 Bollebygd	6	5	11		82 Askersund	3	-	3
	90 Borås	229	249	478		62 Degerfors	3	3	6
	38 Dals-Ed	7	3	10		61 Hallsberg	7	9	16
	45 Essunga	2	5	7		63 Hällefors	7	9	16
	99 Falköping	50	46	96		83 Karlskoga	41	50	91
	39 Färgelanda	3	5	8		81 Kumla	37	30	67
	44 Grästorp	0	3	3		60 Laxå	3	7	10
	47 Gullspång	0	5	5		14 Lekeberg	3	1	4
	80 Göteborg	1 792	2 143	3 935		85 Lindesberg	28	24	52
	71 Götene	2	8	10		64 Ljusnarsberg	5	2	7
	66 Herrljunga	4	5	9		84 Nora	10	4	14
	97 Hjo	5	6	11		80 Örebro	303	415	718
	01 Härryda	53	53	106	19	Västmanlands län	455	525	980
	46 Karlsborg	1	4	5		84 Arboga	14	20	34
	82 Kungälv	65	62	127		82 Fagersta	17	10	27
	41 Lerum	31	40	71		61 Hallstahammar	32	33	65
	94 Lidköping	33	36	69		17 Heby	5	3	8
	62 Lilla Edet	12	15	27		60 Kungsör	13	18	31
	84 Lysekil	16	32	48		83 Köping	42	52	94
	93 Mariestad	20	37	57		62 Norberg	6	9	15
	63 Mark	31	54	85		81 Sala	27	23	50
	61 Mellerud	4	6	10		04 Skinnskatteberg	4	2	6
	30 Munkedal	3	10	13		07 Surahammar	7	15	22
	81 Mölndal	111	133	244		80 Västerås	288	340	628
	21 Orust	7	7	14	20	Dalarnas län	228	246	474
	02 Partille	80	72	152		84 Avesta	17	11	28
	95 Skara	21	24	45		81 Borlänge	62	69	131
	96 Skövde	92	130	222		80 Falun	79	68	147
	27 Sotenäs	6	8	14		26 Gagnef	7	7	14
	15 Stenungsund	19	33	52		83 Hedemora	10	13	23
	86 Strömstad	16	23	39		29 Leksand	8	6	14
	65 Svenljunga	13	10	23		85 Ludvika	18	21	39
	35 Tanum	7	6	13		23 Malung	2	5	7
	72 Tibro	12	14	26		62 Mora	5	10	15
	98 Tidaholm	18	19	37		34 Orsa	1	2	3
	19 Tjörn	8	10	18		31 Rättvik	3	3	6
	52 Tranemo	36	29	65		61 Smedjebacken	3	12	15
	88 Trollhättan	132	135	267		82 Säter	9	10	19
	73 Töreboda	8	10	18		21 Vansbro	2	6	8
	85 Uddevalla	100	91	191		39 Älvdalen	2	3	5
	91 Ulricehamn	18	24	42	21	Gävleborgs län	240	300	540
	70 Vara	10	19	29		83 Bollnäs	16	23	39
	42 Vårgårda	15	22	37		80 Gävle	131	134	265
	87 Vänersborg	47	62	109		04 Hofors	15	13	28
	92 Ämål	25	24	49		84 Hudiksvall	26	47	73

Tabell 6.5 (forts.)

Utländska medborgare som erhållit svenskt medborgarskap efter kön, kommunvis 2002

Län	Kommun	Män	Kvinnor	Totalt	Län	Kommun	Män	Kvinnor	Totalt
	61 Ljusdal	7	9	16		18 Malå	2	2	4
	32 Nordanstig	6	7	13		01 Nordmaling	4	3	7
	01 Ockelbo	2	4	6		17 Norsjö	-	2	2
	21 Ovanåker	6	11	17		09 Robertsfors	1	2	3
	81 Sandviken	21	30	51		82 Skellefteå	35	51	86
	82 Söderhamn	10	22	32		22 Sorsele	-	1	1
22 Västernorrlands län		178	200	378		21 Storuman	3	6	9
	80 Härnösand	22	16	38		80 Umeå	112	140	252
	82 Kramfors	11	9	20		62 Vilhelmina	3	3	6
	83 Sollefteå	12	20	32		04 Vindeln	2	1	3
	81 Sundsvall	79	95	174		60 Vännäs	-	4	4
	62 Timrå	14	16	30		63 Åsele	1	5	6
	60 Ånge	3	4	7	25 Norrbottens län		148	198	346
	84 Örnsköldsvik	37	40	77		06 Arjeplog	1	1	2
23 Jämtlands län		77	78	155		05 Arvidsjaur	4	2	6
	26 Berg	5	4	9		82 Boden	11	21	32
	05 Bräcke	7	9	16		23 Gällivare	8	9	17
	61 Härjedalen	2	5	7		83 Haparanda	23	28	51
	09 Krokom	13	10	23		10 Jokkmokk	-	6	6
	03 Ragunda	1	2	3		14 Kalix	18	15	33
	13 Strömsund	4	3	7		84 Kiruna	9	21	30
	21 Åre	11	4	15		80 Luleå	37	63	100
	80 Östersund	34	41	75		21 Pajala	6	3	9
24 Västerbottens län		173	239	412		81 Piteå	16	14	30
	03 Bjurholm	-	3	3		60 Älvsbyn	3	6	9
	25 Dorotea	1	-	1		13 Överkalix	2	5	7
	81 Lycksele	9	16	25		18 Övertorneå	10	4	14

Riksområdenas omfattning, 2002

Coverage of County-blocks, 2002

Riksområden utgör en nivå - NUTS 2 - i den inom EU fastställda indelningen för statistikredovisning. Koden är ensiffrig.

Riksområde	Ingående län
SE01 Stockholm	Stockholms län
SE02 Östra mellansverige	Uppsala, Södermanlands, Östergötlands, Örebro och Västmanlands län
SE09 Småland med öarna	Jönköpings, Kronobergs, Kalmar och Gotlands län
SE04 Sydsverige	Blekinge, Skåne län
SE0A Västsverige	Hallands och Västra Götalands län
SE06 Norra mellansverige	Värmlands, Dalarnas och Gävleborgs län
SE07 Mellersta Norrland	Västernorrlands och Jämtlands län
SE08 Övre Norrland	Västerbottens och Norrbottens län

