

# Befolkningsstatistik

# 2003

Del 4  
Födda och döda,  
civilståndsändringar m.m.

# Population statistics 2003

Part 4

Vital statistics

Official Statistics of Sweden

Statistics Sweden

2004

**Tidigare publicering** Publikationen utgavs mellan 1967 och 1990 under titeln Befolkningsförändringar (SOS) 19xx del 3. Uppgifter har publicerats för åren 1816–1850 i Tabellkommissionens berättelser för varje femårsperiod, för åren 1851–1910 i Bidrag till Sveriges officiella statistik, A) Befolkningsstatistik, för åren 1911–1960 i Befolkningsrörelsen (SOS) och för åren 1961–1966 i Folkmängdens förändringar (SOS).

**Previous publication** The report has been published between 1967 and 1990 under the title Population Changes (SOS) 19xx part 3. Reports have been published for the years 1816–1850 within the reports of the Table Commission for each five-year period, for the years 1851–1910 in Contribution to the Official Statistics of Sweden, A) Population Statistics, for the years 1911–1960 in Vital Statistics (SOS), and for the years 1961–1966 in Population Changes (SOS).

**Producent** Statistiska centralbyrån  
**Producer** Enheten för Befolkningsstatistik  
701 89 ÖREBRO  
E-post: befolkning@scb.se  
Telefon: 019-17 60 10, fax: 019-17 69 42

Omslag: Ateljén, SCB  
Omslagsfoto:

ISSN 1102-4763  
ISBN 91-618-1155-6

Printed in Sweden  
SCB-Tryck. Örebro 2004.

## Förord

Statistiska centralbyrån (SCB) redovisar här fjärde delen av Befolkningsstatistik 2003. Den innehåller uppgifter om födda, döda, civilståndsändringar och medborgarskapsbyten för hela riket samt ett antal tabeller avseende län och riksområden.

I Befolkningsstatistik 2003 del 1–2 (SOS) publiceras uppgifter om folkmängd i kommuner, län och landskap samt inrikes och utrikes flyttningar. I del 3 publiceras uppgifter om befolkningens fördelning efter kön, ålder, civilstånd, födelseland och medborgarskap.

Underlagsmaterialet till rapporten är meddelanden från folkbokföringen.

Statistiska centralbyrån i november 2004

Berndt Öhman

Birgitta Edberg



## Innehåll

*A separate text in English is provided at the end of the publication, on page 139*

Inledning.....	11
Befolkningens sammansättning .....	15
Befolkningsförändringar – översikt.....	23
Födda.....	31
Döda .....	59
Civilståndsändringar .....	89
Medborgarskapsbyten .....	125
Bilaga.....	138
In English.....	139

## Tabellförteckning

Tabell A Aviserade födda, döda, utrikes flyttningar, nyblivna gifta, frånskilda, änkor, änklingar samt antal medborgarskapsbyten under 2003 efter händelseår .....	14
Diagram 1 Hela befolkningen och utländska medborgare efter kön och ålder den 31 december 2003. Relativ fördelning.....	15
Tabell 1.1 Folkmängd efter kön och civilstånd vid slutet av 1985–2003.....	16
Tabell 1.2 Folkmängd länsvis vid årets början och slut samt medelfolkmängd 2003.....	16
Tabell 1.3 Folkmängd efter ålder samt antal kvinnor mot 1 000 män i olika åldrar vid slutet av 1970–2003 .....	17
Tabell 1.4 De olika åldersgruppernas relativa fördelning (promille) på civilstånd vid slutet av 1960–2003 .....	18
Tabell 1.5 Folkmängd efter kön, ålder (i ettårs- och femårsklasser) och civilstånd den 31 dec. 2003 .....	20
Tabell 1.6 Medelfolkmängd efter kön och ålder (i femårsklasser), och civilstånd 2003.....	22
Diagram 2 Naturlig folkökning och flyttningsöverskott länsvis 2003.....	23
Tabell 2.1 Befolkningsförändringar i sammandrag 1940–2003 .....	24
Tabell 2.3 Folkökning länsvis 1998–2003.....	30
Diagram 3 Antal födda 1940–2003 .....	32
Diagram 4 Åldersdifferentierade fruktsamhetstal och åldersdifferentierade abortfrekvenser 1970–2003.....	33
Tabell 3.1 Levande födda och dödfödda efter kön och moderns ålder länsvis m.m. 2003.....	34
Tabell 3.2 Andel (procent) barn födda av ej gift moder länsvis m.m. 1994–2003.....	35

Tabell 3.3 Levande födda och dödfödda efter börd, kön och moderns ålder 2003.....	36
Tabell 3.4 Levande födda och dödfödda efter barnets ordningsnummer och moderns födelseår 2003 .....	37
Tabell 3.5 Levande födda och dödfödda efter barnets ordningsnummer 1994–2003 .....	38
Tabell 3.6 Levande födda och dödfödda efter föräldrarnas ålder 2003 .....	38
Tabell 3.7 Barnets ordningsnummer bland både levande och dödfödda barn efter moderns ålder 2003.....	39
Tabell 3.8 Levande födda och dödfödda efter barnets ordningsnummer, tidigare antal av modern dödfödda respektive levande födda samt moderns ålder 2003 .....	40
Tabell 3.9 Åldersdifferentierade fruktsamhetstal efter moderns födelseplats och folkbokföringslän 2003.....	41
Tabell 3.10 Levande födda efter föräldrarnas medborgarskap och moderns civilstånd 2003 .....	43
Tabell 3.11 Levande födda efter föräldrarnas födelseland och moderns civilstånd 2003 .....	44
Tabell 3.12 Levande födda efter barnets medborgarskap och födelseår 1994–2003 .....	45
Tabell 3.13 Åldersdifferentierade fruktsamhetstal efter moderns födelseland och medborgarskap 2003 .....	46
Tabell 3.14 Levande födda efter moderns civilstånd, medborgarskap och ålder 2003 .....	48
Tabell 3.15 Åldersdifferentierade fruktsamhetstal och bruttoreproduktionstal länsvis m.m. 2003.....	50
Tabell 3.16 Åldersdifferentierade fruktsamhetstal och olika födelsekvoter 1951–2003 .....	51
Tabell 3.17 Åldersdifferentierade fruktsamhetstal efter moderns medborgarskap 2003 samt summerad fruktsamhet efter moderns medborgarskap 1978–2003.....	52
Tabell 3.18 Åldersdifferentierade fruktsamhetstal efter moderns medborgarskap och civilstånd 2003.....	52
Tabell 3.19 Levande födda och dödfödda efter moderns civilstånd samt brutto- och nettoreproduktionstal 1988–2003 .....	53
Tabell 3.20 Levande födda och dödfödda efter födelsemånad 1981–2003 .....	53
Tabell 3.21 Fruktsamhetstal, flerbörder och dödföddhet efter föräldrarnas ålder m.m. 2003 .....	54
Tabell 3.22 Moderns medelålder, medianålder samt kvartilåldrar 1930–2003 .....	55
Tabell 3.23 Moderns medelålder och medianålder för första, andra och tredje barnet 1974–2003.....	55
Tabell 3.24 Levande födda efter föräldrarnas ålder och familjeförhållanden 2003.....	56
Tabell 3.25 Levande födda av gifta, samboende och ensamstående föräldrar efter båda föräldrarnas ålder 2003.....	57
Tabell 3.26 Verkställda aborter efter kvinnans ålder och antal tidigare förlossningar 1993–2003.....	58

Diagram 5 Antal döda 1940–2003.....	59
Tabell 4.1 Döda efter kön, ålder och civilstånd länsvis m.m. 2003.....	60
Tabell 4.2 Döda efter kön, ålder och civilstånd 2003 .....	66
Tabell 4.3 Dödstal efter kön, ålder och civilstånd 2003 .....	69
Tabell 4.4 Dödstal efter kön, ålder och medborgarskap 2003 .....	69
Tabell 4.5 Döda efter kön, födelseår och civilstånd 2003 .....	70
Tabell 4.6 Döda efter kön, födelseår, ålder och civilstånd 2003.....	73
Tabell 4.7 Dödstal efter kön och ålder länsvis 2003.....	77
Tabell 4.8 Döda efter kön, ålder och medborgarskap 2003 .....	78
Tabell 4.9 Döda under första levnadsåret efter kön och ålder 2003 .....	80
Tabell 4.10 Spädbarnsdödlighet länsvis 1999–2003 .....	80
Tabell 4.11 Döda och spädbarnsdödlighet efter kön 1984–2003 .....	81
Tabell 4.12 Spädbarnsdödlighet på 1 000 levande födda 1951–2003.....	81
Tabell 4.13 Livslängdstabeller 2003.....	82
Tabell 4.14 Livslängdstabeller 1999–2003.....	84
Tabell 4.15 Återstående medellivslängd länsvis 1971–2003 .....	86
Tabell 4.16 Sannolika återstående livslängden enligt livslängdstabellerna för år 2003 och 1999–2003.....	88
Tabell 4.17 Återstående medellivslängd och sannolika återstående livslängden i år 1751–2003 .....	88
Diagram 6 Antal giftermål och skilsmässor 1940–2003.....	91
Diagram 7 Nyblivna gifta kvinnor i första giftet efter ålder på 1 000 ogifta 1950– 2003.....	91
Diagram 8 Nyblivna gifta kvinnor i omgifte efter ålder på 1 000 änkor och frånskilda 1950–2003 .....	92
Diagram 9 Nyblivna frånskilda kvinnor efter ålder på 1 000 gifta kvinnor 1950– 2003.....	92
Tabell 5.1 Nyblivna gifta efter tidigare civilstånd samt nyblivna änklingar, änkor och frånskilda efter kön, länsvis m.m. 2003.....	93
Tabell 5.2 Nyblivna gifta efter tidigare civilstånd samt nyblivna änklingar, änkor och frånskilda efter kön i kommunerna 2003 .....	94
Tabell 5.3 Nyblivna gifta efter kön, ålder och tidigare civilstånd 2003 .....	99
Tabell 5.4 Ingångna äktenskap (där båda makarna vid giftermålet var skrivna i Sverige) efter makarnas ålder 2003 .....	101
Tabell 5.5 Nyblivna gifta efter kön och medborgarskap 2003.....	102
Tabell 5.6 Nyblivna gifta efter kön och födelseland 2003 .....	104
Tabell 5.7 Nyblivna gifta i första giftet efter kön och ålder på 1 000 ogifta 1961– 2003.....	106
Tabell 5.8 Nyblivna gifta efter makarnas förutvarande civilstånd 1980–2003.....	107

Tabell 5.9 Medel-, median- och kvartilåldrar för nyblivna gifta 1940–2003.....	108
Tabell 5.10 Nyblivna änklingar, änkor och frånskilda efter kön och ålder 2003 .....	109
Tabell 5.11 Nyblivna änklingar, änkor och frånskilda efter kön och vigselår 2003 .....	110
Tabell 5.12 Nyblivna frånskilda efter kön, ålder och äktenskapets varaktighet 2003 .....	111
Tabell 5.13 Nyblivna frånskilda efter kön och makarnas ålder 2003.....	111
Tabell 5.14 Nyblivna frånskilda efter kön och medborgarskap 2003.....	112
Tabell 5.15 Nyblivna frånskilda efter kön och födelseland 2003 .....	114
Tabell 5.16 Äktenskapsskillnader efter äktenskapets varaktighet på 1 000 ingångna äktenskap 1962–2003 .....	116
Tabell 5.17 Relativa antalet äktenskapsskillnader i varje vigselkohort efter antalet år sedan vigselåret 1955–2003 .....	117
Tabell 5.18 Nyblivna frånskilda kvinnor efter ålder på 1 000 gifta kvinnor 1974– 2003 .....	118
Tabell 5.19 Äktenskapsskillnader efter barnantal och äktenskapets varaktighet 2003 .....	118
Tabell 5.20 Äktenskapsskillnader efter barnantal 1980–2003 .....	119
Tabell 5.21 Nyblivna änklingar och änkor efter ålder och äktenskapets varaktighet 2003.....	120
Tabell 5.22 Makarnas medianålder och äktenskapets medianvaraktighet vid upplösningen 1980–2003.....	121
Tabell 5.23 Ingångna äktenskap efter vigselår samt upplösta äktenskap efter upplösningsår 1931–2003.....	122
Tabell 5.24 Relativa antalet genom ena makens död eller äktenskapsskillnad upplösta äktenskap i varje vigselkohort efter antal år sedan vigselåret 1955–2003.....	123
Tabell 5.25 Personer som nyregistrerat resp avregistrerat sitt partnerskap efter kön, länsvis 2003 .....	124
Tabell 5.26 Personer som nyregistrerat sitt partnerskap efter kön och ålder 2003.....	124
Tabell 5.27 Personer som nyregistrerat och avregistrerat sitt partnerskap 1995– 2003 .....	124
Diagram 10 Antal utlänningar som fått svenskt medborgarskap 1940–2003.....	125
Tabell 6.1 Utländska medborgare som fått svenskt medborgarskap efter kön, ålder och civilstånd 2003.....	126
Tabell 6.2 Personer som bytt medborgarskap efter tidigare och nuvarande medborgarskap samt kön 2003 .....	128
Tabell 6.3 Utländska medborgare som erhållit svenskt medborgarskap efter kön, civilstånd och tidigare medborgarskap 2003 .....	129
Tabell 6.4 Utländska medborgare som erhållit svenskt medborgarskap efter tidigare medborgarskap 1994–2003.....	132
Tabell 6.5 Utländska medborgare som erhållit svenskt medborgarskap efter kön, kommunvis 2003.....	135



Riksområdenas omfattning, 2003.....	138
-------------------------------------	-----

**Teckenförklaring**

- 0,0 Mindre än hälften av den använda enheten
- .. Uppgift ej tillgänglig eller alltför osäker för att anges
- . Uppgift kan inte förekomma
- Noll



# Inledning

## Primärmaterial

SCB:s register över totalbefolkningen (RTB) får dagligen ändringsmeddelanden från folkbokföringen. Utgångsmaterialet för förändringsuppgifterna är de rapporter om födelser, dödsfall, flyttningar och civilståndsändringar som skattekontoren lämnar till Skatteverket. Från RTB kan tabeller framställas med t.ex. folkmängden fördelad efter kön, ålder och civilstånd för godtyckligt avgränsade områden från fastighetsnivå och uppåt. RTB och de ändringsmeddelanden till RTB som avser födelser, dödsfall, inrikes flyttningar, immigration och emigration utgör primärmaterial till denna publikation. Uppgifterna avser den folkbokförda befolkningen. Befolkningsstatistiken från SCB baseras sedan 1968 på RTB och folkbokföringsmaterialet med dess begrepp och definitioner.

## Folkbokföringens huvudregel och de viktigaste undantagen

I befolkningsstatistiken redovisas invånarna där de är folkbokförda. Huvudregeln i folkbokföringen innebär att man folkbokförs i den församling och på den fastighet där man är bosatt. En person anses bosatt på den fastighet där han regelmässigt vistas. Om tveksamhet råder vid bedömningen av var en person är bosatt skall stor hänsyn tas till var personen har sitt arbete eller familj.

### Personer som är folkbokförda men som inte bor i Sverige

Personer som är anställda utomlands i statens tjänst, huvudsakligen UD- och SIDA-anställda, folkbokförs i Sverige. Detta gäller även familjemedlemmar. Personerna fortsätter att vara folkbokförda i den församling varifrån utflyttningen skett.

Regeln gäller inte personer som är anställda utomlands av internationella organisationer, t.ex. FN.

Svenska missionärer och präster som tjänstgör utomlands och deras medföljande familj får vara folkbokförda i Sverige.

Vidare är personer som flyttar utomlands folkbokförda i Sverige, om vistelsen utomlands är avsedd att vara mindre än ett år. Om man vid utflyttningen inte vet om vistelsen utomlands kommer att vara mer eller mindre än ett år, kan man vara folkbokförd i Sverige upp till ett år efter utflyttningen. Man blir då folkbokförd under rubriken "på församlingen skrivna" eller på en fastighet där man fortfarande disponerar bostad.

### Personer som bor i Sverige men som inte är folkbokförda

Personer som vid inflyttningen till Sverige avser att stanna här kortare tid än ett år folkbokförs inte. Utomnordiska medborgare måste ha uppehållstillstånd för att bli folkbokförda. Utländska medborgare som tillhör främmande makts beskickning eller konsulat folkbokförs inte. Ingen av ovanstående kategorier ingår i folkmängdsstatistiken.

### Personer folkbokförda på annan fastighet än den där de bor

Från folkbokföringens huvudregel, att man ska vara folkbokförd på den fastighet där man regelmässigt vistas, finns ett antal undantag.

- Den s.k. familjeregeln innebär att om en person p.g.a. sina arbetsförhållanden inte bor tillsammans med sin familj så skall han ändå vara folkbokförd hos sin familj.
- Om man har ett tidsbegränsat tillfälligt arbete på annan ort skall man vara folkbokförd där man har sin egentliga bostad.

- Studerande som studerar på annan ort folkbokförs normalt hos föräldrarna. Studerande på universitet och högskolor folkbokförs på studieorten.

Personer som bor i äldreboende kan vara folkbokförda antingen i hemförsamlingen, på den gamla hemfastigheten, under rubriken "på församlingen skrivna" eller i den församling där fastigheten med äldreboende ligger. Intagning på sjukhus eller kriminalvårdsanstalt ska inte medföra ändring av folkbokföringen.

## Åldersbegreppet

Variabeln ålder som används ofta i tabellredovisningen är inget entydigt begrepp. Med ålder kan dels avses uppnådd ålder vid årets slut, det vill säga i princip en redovisning efter födelseår (fall A), dels uppnådd ålder då en viss händelse inträffat, det vill säga exakt ålder (fall B). Skillnaden kan illustreras med ett Lexis' diagram:

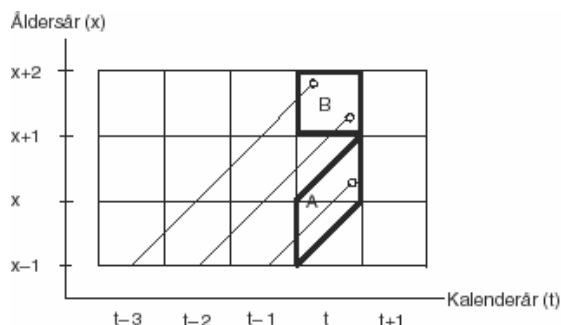

Fall A innebär att alla är födda samma år medan i fall B är de som är  $x+1$  år då en händelse inträffar födda antingen  $t-3$  eller  $t-2$ .

I avsnitten 1,2 och 6 görs *all* åldersredovisning enligt fall A, uppnådd ålder vid årets slut. I avsnitten om födda, döda och civilståndändringar (3,4 och 5) sker redovisning efter båda åldersbegreppen. I de fall som i tabellhuvudet anges *ålder* avses ålder då händelsen inträffat (fall B). Någon direkt redovisning efter ålder vid årets slut (fall A) förekommer inte utan i stället sker redovisningen efter *födelseår* vilket man lätt kan räkna om till ålder vid årets slut.

## Annan befolkningsstatistik

I Befolkningsstatistik (SOS) del 1–2 publiceras folkmängden tillsammans med uppgifter om födda, döda, inrikes och utrikes flyttningar för län och kommuner. Mellan 1991–1996 finns uppgifterna i Befolkningsstatistik (SOS) del 1. En utförlig redovisning av flyttningar finns också i Befolkningsstatistik (SOS) del 1–2.

I Befolkningsstatistik (SOS) del 3 publiceras från och med 1991 folkmängd efter kön, ålder, civilstånd, födelse-land och medborgarskap för kommuner, A-regioner, län och hela riket.

SCB producerar en uppsättning standardiserade tabeller under samlingsnamnet BEFPAK. Tabellerna i BEFPAK belyser befolkningsförändringarna i bl.a. församlingar, kommuner och län. BEFPAK presenteras på SCB:s webbplats "www.scb.se" under Regionalt/Statistikpaket. De flesta tabeller finns tillgängliga vid SCB i Örebro hos enheten för befolkningsstatistik, länsstyrelsernas regionalekonomiska enheter, landstingens planeringsavdelningar och hos kommunerna.

På SCB:s webbplats "www.scb.se" kan man också få gratis tillgång till Sveriges statistiska databaser och göra egna tabelluttag.

Socialstyrelsen framställer statistik över nyfödda baserad på medicinsk födelseregistrering. De publicerar uppgifter över barn som är födda i Sverige. I SCB:s statistik ingår också barn som är födda utomlands om modern är folkbokförd i Sverige. Spädbarnsdödligheten under första levnadsdygnet och första levnadsveckan definieras annorlunda i Socialstyrelsens statistik jämfört med SCB:s. Socialstyrelsen redovisar de som avlidit de första 24 timmarna, medan SCB redovisar de som avlidit samma dag som födelsedagen, som avlidna under första levnadsdygnet.

Som avlidna under första levnadsveckan redovisar Socialstyrelsen de som dött under de första 168 timmarna efter födseln, medan SCB redovisar de som dött under de sex första kalenderdygnet.

Skillnaden medför att Socialstyrelsen redovisar något högre spädbarnsdödlighet under första dygnet och första levnadsveckan än SCB. Orsaken till skillnaderna är att SCB via folkbokföringen inte har tillgång till klockslag för födelsen och dödsfallet utan endast datum.

I rapporten Dödsorsaker (SOS) redovisas också antalet döda. Antalet döda i dödsorsaksstatistiken kan avvika något från antalet i denna rapport beroende på att bearbetningen av sent inkomna dödsavier avbryts tidigare till denna rapport.

## RTB-register

Statistiken över befolkningsförändringar är framtagen ur RTB som innehåller individuuppgifter om medborgarskapsbyten, födda, döda, nyblivna gifta, nyblivna frånskilda, nyblivna änklings och änkor, inrikes flyttningar samt immigranter och emigranter. RTB innehåller geografiska koder för län, kommun och församling och kan kompletteras med uppgifter om kommutyp enligt ortsklassificeringen (primärt centrum, regionalt centrum osv.), tätortsregion, H-region, riksområde och storstadsområde.

## Kvalitetskontroll

De uppgifter som kommer in till SCB granskas både vad gäller kodernas riktighet och uppgifternas logiska innehåll. Granskningen omfattar bland annat alla regionala koder (ned till församling), samband mellan ålder och civilståndsförändring o.s.v.

Vidare sker dubblettgranskningar och aviseringarna av dödsfall jämförs mot inkomna dödsorsaksintyg. Denna jämförelse ger vanligen resultatet att omkring 350 avier saknar dödsorsaksintyg. I de fall som det fanns fler avier berodde det på att de var felaktigt aviserade som döda, var dödfödda eller döda före det aktuella året.

## Bryttidpunkt

I 2003 års statistik ingår alla händelser som inträffat under 2003 och rapporterats till SCB till och med januari 2004.

Bryttidpunkten förändrades i och med 1998 års statistik. Tidigare var bryttidpunkten årsskiftet för flyttningar, vecka 13 för uppgifter om födda och döda och vecka 17 för civilståndsförändringar och medborgarskapsbyten. Denna ändring påverkar jämförbarheten med tidigare år mycket marginellt.

## Händelser före 2003

Av tabell A framgår att en del händelser rapporteras flera år efteråt. Beträffande födda gäller det i första hand barn till föräldrar som bor utomlands, men som enligt undantag i folkbokföringsreglerna ändå är folkbokförda i Sverige.

## Sambandet mellan folkmängd och befolkningsförändringar

En viss avvikelse råder mellan folkmängdssiffrorna i början och i slutet av året och summan av befolkningsförändringarna under året. Folkmängden den 31 december 2002 plus tillkomna 2003 minus avgångna 2003 blir inte lika med folkmängden den 31 december 2003.

Aviseringar under 2003 av händelser som inträffat före år 2003 påverkar folkmängdssiffran den 31 december 2003. Dessa aviseringar har inte räknas med i befolkningsförändringarna för 2003 men påverkar folkmängden i slutet av året.

## Befolkningsstatistikens kvalitet

Kvaliteten i folkmängdsstatistiken påverkas av över- eller undertäckning i den totala populationen, t.ex. på grund av brister i rapporteringen av händelser som födelser, dödsfall, invandring och utvandring. Kvaliteten påverkas också av felaktigheter i folkbokföringen som ger upphov till fel i den regionala fördelningen, t.ex. flyttningar inom landet som inte anmäls till folkbokföringen.

Födelser och dödsfall ger upphov till mycket små problem med under- resp övertäckning beroende på de snabba rapporteringsrutinerna.

Invandring ger upphov till undertäckning beroende på den relativt långa tiden mellan invandringen och registreringstidpunkten. Tidsskillnaden mellan invandring och registreringstidpunkt för nordiska invandrare är kortare eftersom nordbor kan bosätta sig i Sverige utan uppehållstillstånd.

En del personer lämnar Sverige utan att anmäla flyttning till folkbokföringen. Befolkningsregistret innehåller därför fler personer än de som faktiskt är bosatta i landet. Interna utredningar på SCB tyder på att mellan 25 000 och 50 000 personer med utländsk bakgrund, som enligt folkbokföringen vistas i landet, har flyttat härifrån. (Jan Qvist: Täckningsproblem i Registret över totalbefolk-

ningen RTB. R&D Report 1999:1). Tabell 4.4 är ett exempel på hur övertäckningen påverkar dödstalen för de utländska medborgarna i de högsta åldrarna. Eftersom totala antalet utländska medborgare är för stort i folkbokföringen, och därmed i RTB, så blir dödstalen för de utländska medborgarna orimligt låga.

I samband med massutsändningar av brev som skattsedlar, röstkort m.m. kontrolleras adressuppgifterna på de försändelser som varit obeställbara. Avsikten är att kontrollera att flyttning anmäls i rätt tid och därmed att den registrerade bosättningen – folkbokföring på viss ort och fastighet – överensstämmer med den faktiska bosättningen.

#### Tabell A

##### Aviserade födda, döda, utrikes flyttningar, nyblivna gifta, frånskilda, änkor, änklingar samt antal medborgarskapsbyten under 2003 efter händelseår

*Registered births, deaths, emigrations, newly-married persons, divorced persons, widowed persons and changes in citizenship during 2003, by year of change*

Händelse- år	Födda	Döda	Immi- granter	Emi- granter	Nyblivna gifta		Nyblivna från- skilda		Nyblivna		Med- borgar- skaps- byten
					Män	Kvinnor	Män	Kvinnor	Änk- lingar	Änkor	
2002	221	62	186	446	1 715	934	234	205	14	17	372
2001	36	14	8	40	386	193	70	75	2	7	77
2000	28	12	1	30	91	72	46	36	1	7	62
1999	6	7	2	5	47	44	25	21	2	4	41
1998	14	5	3	2	21	23	11	15	3	2	35
1997	8	1	-	-	24	19	9	11	1	2	20
1996	6	3	-	1	10	12	5	7	-	2	12
1995	5	-	-	2	7	5	3	-	-	1	7
1994	2	-	-	6	6	6	2	-	-	-	3
1993	6	3	-	-	2	2	3	2	-	-	2
1992	4	1	-	1	2	3	1	1	-	-	5
1991	1	2	-	1	-	1	4	5	-	-	2
1990	2	1	-	-	2	2	2	3	-	1	1
1989	2	-	-	-	1	2	1	1	-	-	-
1988	-	-	-	1	1	4	-	2	-	-	1
1987	1	-	-	-	1	-	-	1	-	-	1
1986	3	1	-	-	-	-	-	-	-	-	1
1985	1	-	-	-	-	-	1	1	1	-	-
1984	-	-	-	-	-	-	1	1	-	-	-
1983	-	-	-	-	-	-	-	-	-	-	-
Samtliga	346	112	200	535	2 316	1 322	418	387	24	43	642

# Befolkningens sammansättning

## Definitioner och begrepp

### Folkmängdsredovisningen

Från 1968 baseras folkmängdsstatistiken på RTB enligt följande principer.

RTB vid årsskiftet uppdateras under januari efterföljande år endast med sådana aviseringar som avser redovisningsåret och som rapporterats under januari.

Bristen på överensstämmelse mellan folkmängden vid årets början och årets

slut samt befolkningsförändringar under året redovisas i Inledningen (sid 13).

I tabellerna i denna publikation har folkökningen beräknats som summan av födelseöverskottet och flyttningsöverskottet, om inget annat anges. I rapporterna Befolkningsstatistik del 1–2 och del 3 definieras folkökningen som skillnaden mellan folkmängden vid årets början och årets slut.

### Diagram 1

#### Hela befolkningen och utländska medborgare efter kön och ålder den 31 december 2003. Relativ fördelning

*The whole population and aliens by sex and age, Dec. 31, 2003. Relative distribution*

#### Hela befolkningen

##### Män

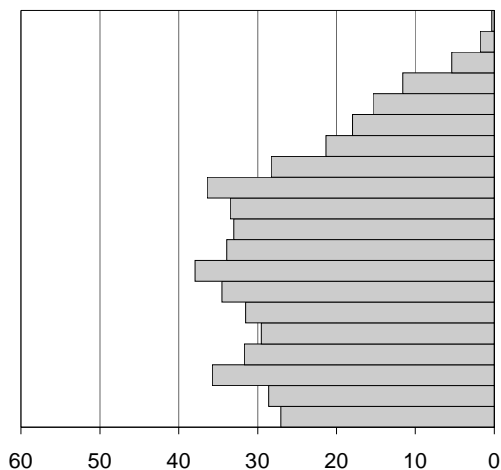

##### Ålder

##### Kvinnor

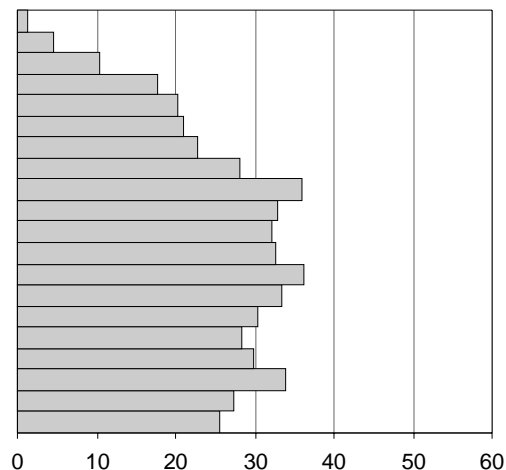

#### Utländska medborgare

##### Män

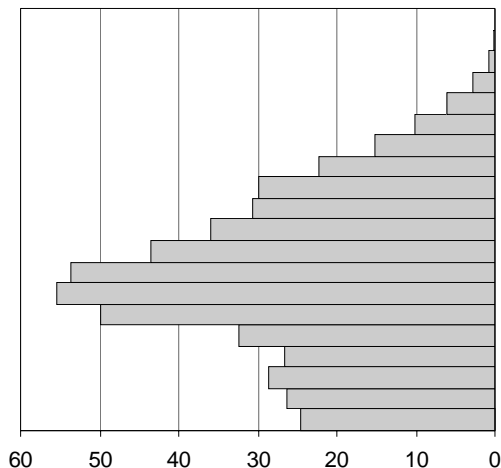

##### Ålder

##### Kvinnor

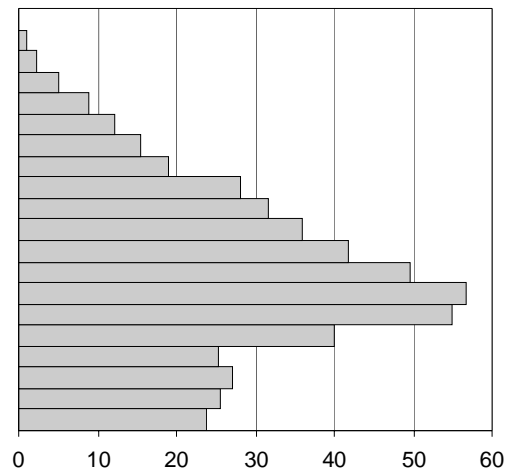

**Tabell 1.1**  
**Folkmängd efter kön och civilstånd vid slutet av 1985–2003**  
*Population by sex and marital status 1985–2003*

År	Ogifta under 15 år		Övriga ogifta		Giftna		Änklingar och änkor		Fränskilda		Samtliga
	Män	Kvinnor	Män	Kvinnor	Män	Kvinnor	Män	Kvinnor	Män	Kvinnor	
1985	774 785	737 216	1 306 806	1 054 574	1 679 228	1 680 955	117 081	450 083	249 210	308 201	8 358 139
1986	770 680	733 036	1 329 402	1 073 933	1 665 934	1 668 136	116 833	452 810	254 664	316 087	8 381 515
1987	768 984	731 700	1 350 129	1 091 566	1 657 292	1 659 751	115 954	454 979	260 224	323 504	8 414 083
1988	773 350	734 738	1 369 933	1 106 940	1 653 309	1 656 166	115 599	456 323	263 689	328 841	8 458 888
1989	780 648	741 198	1 352 499	1 082 876	1 704 196	1 706 780	114 888	457 173	259 849	326 929	8 527 036
1990	794 279	753 923	1 361 205	1 088 284	1 710 484	1 713 821	114 574	457 503	263 475	333 082	8 590 630
1991	809 337	767 788	1 378 470	1 103 730	1 697 401	1 701 437	114 087	457 415	271 328	343 126	8 644 119
1992	824 198	781 776	1 393 253	1 116 720	1 682 448	1 687 015	113 491	456 669	281 195	355 248	8 692 013
1993	839 200	796 318	1 410 933	1 132 364	1 666 924	1 673 223	113 170	455 236	290 727	367 014	8 745 109
1994	853 180	809 485	1 431 846	1 151 409	1 657 971	1 665 788	112 947	454 358	300 310	379 087	8 816 381
1995	854 688	810 674	1 449 535	1 169 085	1 639 605	1 647 696	112 367	453 211	309 876	390 759	8 837 496
1996	852 753	808 672	1 466 296	1 185 406	1 621 070	1 629 024	111 749	450 643	317 849	401 037	8 844 499
1997	849 149	805 303	1 483 458	1 201 845	1 603 059	1 610 574	110 928	447 421	325 319	410 569	8 847 625
1998	846 038	802 424	1 500 963	1 219 218	1 586 326	1 593 324	110 016	443 537	332 276	420 200	8 854 322
1999	841 306	798 395	1 517 930	1 235 847	1 573 053	1 579 834	109 051	438 440	338 778	428 792	8 861 426
2000	836 618	794 180	1 536 336	1 252 798	1 566 065	1 572 321	108 266	433 232	345 468	437 508	8 882 792
2001	831 253	789 022	1 560 391	1 275 742	1 556 666	1 562 323	107 659	427 251	352 476	446 345	8 909 128
2002	884 429	839 569	1 527 303	1 244 208	1 549 792	1 555 098	106 930	420 597	358 653	454 209	8 940 788
2003	820 400	778 590	1 611 299	1 323 941	1 544 702	1 550 010	106 139	414 863	364 116	461 610	8 975 670

**Tabell 1.2**  
**Folkmängd länsvis vid årets början och slut samt medelfolkmängd 2003**  
*Population by county at the beginning and at the end of the year and mean population 2003*

Län	Folkmängd vid årets början <sup>1</sup>			Medelfolkmängd <sup>2</sup>			Folkmängd vid årets slut <sup>1</sup>		
	Män	Kvinnor	Summa	Män	Kvinnor	Summa	Män	Kvinnor	Summa
Stockholms län	906 960	943 507	1 850 467	909 895	945 775	1 855 670	912 830	948 042	1 860 872
Uppsala län	147 244	151 411	298 655	147 722	151 853	299 575	148 200	152 295	300 495
Södermanlands län	128 288	130 718	259 006	128 596	131 097	259 693	128 904	131 476	260 380
Östergötlands län	206 407	207 031	413 438	206 783	207 385	414 168	207 158	207 739	414 897
Jönköpings län	162 779	165 192	327 971	162 993	165 323	328 315	163 206	165 453	328 659
Kronobergs län	88 756	88 222	176 978	88 862	88 351	177 213	88 968	88 480	177 448
Kalmar län	116 557	118 070	234 627	116 659	118 098	234 757	116 760	118 126	234 886
Gotlands län	28 348	29 033	57 381	28 369	29 089	57 458	28 390	29 145	57 535
Blekinge län	75 077	74 798	149 875	75 112	74 770	149 882	75 147	74 742	149 889
Skåne län	562 450	582 640	1 145 090	564 661	584 233	1 148 894	566 871	585 826	1 152 697
Hallands län	138 426	140 125	278 551	139 141	140 796	279 937	139 856	141 466	281 322
Västra Götalands län	748 860	759 370	1 508 230	750 674	760 938	1 511 611	752 487	762 505	1 514 992
Värmlands län	135 691	137 728	273 419	135 803	137 688	273 491	135 915	137 648	273 563
Örebro län	134 963	138 449	273 412	135 136	138 538	273 674	135 308	138 627	273 935
Västmanlands län	128 915	129 997	258 912	129 224	130 299	259 523	129 533	130 601	260 134
Dalarnas län	137 919	138 717	276 636	137 938	138 640	276 578	137 957	138 563	276 520
Gävleborgs län	137 897	139 115	277 012	137 857	139 083	276 939	137 816	139 050	276 866
Västernorrlands län	121 721	122 598	244 319	121 656	122 557	244 212	121 590	122 515	244 105
Jämtlands län	64 085	63 862	127 947	63 990	63 806	127 796	63 895	63 750	127 645
Västerbottens län	127 311	127 919	255 230	127 559	128 035	255 593	127 806	128 150	255 956
Norrbottnens län	128 453	125 179	253 632	128 256	124 997	253 253	128 059	124 815	252 874
Hela riket	4 427 107	4 513 681	8 940 788	4 436 882	4 521 348	8 958 229	4 446 656	4 529 014	8 975 670

1) Samtliga folkmängdsuppgifter redovisas enligt indelningen 1 januari 2004.

2) Siffrorna i tabellen är avrundade till heltal.



Tabell 1.3

## Folkmängd efter ålder samt antal kvinnor mot 1 000 män i olika åldrar vid slutet av 1970–2003

Population by age and age-specified sex ratios 1970–2003

Ålder	Antal					Relativ fördelning efter ålder. Procent					Kvinnor mot 1 000 män i olika åldersgrupper				
	1970	1980	1990	2000	2003	1970	1980	1990	2000	2003	1970	1980	1990	2000	2003
0 – 4	576 611	483 836	565 965	457 850	472 886	7,1	5,8	6,6	5,2	5,3	947	952	949	949	948
5 – 9	575 113	554 348	487 844	585 912	501 599	7,1	6,7	5,7	6,6	5,6	949	954	947	950	951
10 – 14	530 305	577 167	494 393	587 036	624 505	6,6	6,9	5,8	6,6	7,0	946	950	951	948	948
15 – 19	551 425	579 130	563 296	508 580	553 300	6,8	7,0	6,6	5,7	6,2	955	953	954	945	945
20 – 24	657 940	553 928	600 985	516 722	520 017	8,1	6,7	7,0	5,8	5,8	954	958	952	963	962
25 – 29	633 897	579 451	615 525	592 158	555 951	7,8	7,0	7,2	6,7	6,2	925	955	942	966	965
30 – 34	490 115	659 898	576 950	627 790	609 103	6,1	7,9	6,7	7,1	6,8	937	953	950	958	967
35 – 39	444 821	622 378	585 299	632 088	665 896	5,5	7,5	6,8	7,1	7,4	967	938	960	951	955
40 – 44	471 902	479 249	654 890	584 563	596 567	5,8	5,8	7,6	6,6	6,6	991	958	966	964	959
45 – 49	527 368	433 708	612 991	583 580	584 872	6,5	5,2	7,1	6,6	6,5	994	990	952	975	973
50 – 54	521 355	455 244	467 193	641 968	595 218	6,5	5,5	5,4	7,2	6,6	997	1 019	979	982	981
55 – 59	507 908	498 789	415 357	591 181	648 428	6,3	6,0	4,8	6,7	7,2	1 012	1 032	1 024	974	984
60 – 64	479 230	478 712	423 746	442 477	506 074	5,9	5,8	4,9	5,0	5,6	1 047	1 055	1 077	1 016	995
65 – 69	399 375	442 788	443 218	378 259	395 677	4,9	5,3	5,2	4,3	4,4	1 130	1 113	1 126	1 094	1 064
70 – 74	309 949	382 499	394 114	362 075	350 397	3,8	4,6	4,6	4,1	3,9	1 216	1 216	1 212	1 201	1 174
75 – 79	213 747	273 471	319 286	337 991	319 242	2,6	3,3	3,7	3,8	3,6	1 340	1 408	1 379	1 331	1 316
80 – 84	122 665	163 049	220 483	247 591	263 193	1,5	2,0	2,6	2,8	2,9	1 433	1 628	1 647	1 564	1 527
85 – 89	51 545	73 922	107 519	139 802	142 231	0,6	0,9	1,3	1,6	1,6	1 512	1 942	2 125	2 021	1 947
90 – 94	13 849	22 145	34 651	53 626	57 422	0,2	0,3	0,4	0,6	0,6	1 631	2 235	2 658	2 719	2 628
95 –	2 109	4 225	6 925	11 543	13 092	0,0	0,1	0,1	0,1	0,1	1 897	2 590	3 405	4 069	4 070
Samtliga	8 081 229	8 317 937	8 590 630	8 882 792	8 975 670	100,0	100,0	100,0	100,0	100,0	1 002	1 019	1 024	1 022	1 019
Därav															
0 – 6	823 838	700 646	764 864	674 855	657 428	10,2	8,4	8,9	7,6	7,3	948	953	948	951	947
7 – 17	1 183 174	1 276 580	1 115 452	1 262 924	1 284 008	14,6	15,3	13,0	14,2	14,4	948	951	951	947	950
18 – 24	884 382	771 183	832 167	718 321	730 871	10,9	9,3	9,7	8,1	8,1	956	958	952	960	956
25 – 44	2 040 735	2 340 976	2 432 664	2 436 599	2 427 517	25,3	28,1	28,3	27,4	27,2	952	951	955	959	961
45 – 64	2 035 861	1 866 453	1 919 287	2 259 206	2 334 592	25,2	22,4	22,3	25,4	25,9	1 011	1 025	1 001	985	983
65 –	1 113 239	1 362 099	1 526 196	1 530 887	1 541 254	13,8	16,4	17,8	17,2	17,2	1 246	1 305	1 349	1 357	1 330

**Tabell 1.4**  
**De olika åldersgruppernas relativa fördelning (promille) på civilstånd vid slutet av 1960–2003**  
*Relative distribution (per mille) of marital status in different age groups 1960–2003*

Ålder	1960				1970				1980			
	Ogifta	Gifta	Änkl och änkor	Från-skilda	Ogifta	Gifta	Änkl och änkor	Från-skilda	Ogifta	Gifta	Änkl och änkor	Från-skilda
<b>Män</b>												
0 – 14	1 000	-	-	-	1 000	-	-	-	1 000	-	-	-
15 – 19	997	3	-	-	998	2	-	-	999	1	-	-
20 – 24	810	188	-	2	837	161	-	2	945	52	-	3
25 – 29	401	587	-	12	414	567	1	19	685	291	-	24
30 – 34	235	741	2	23	209	753	1	37	386	551	1	61
35 – 39	181	787	3	29	155	798	3	45	218	678	2	101
40 – 44	149	812	6	33	144	800	5	51	147	727	4	121
45 – 49	145	808	11	36	140	798	9	53	128	742	9	120
50 – 54	142	803	19	36	127	804	16	53	129	749	15	107
55 – 59	144	790	33	32	131	790	28	50	128	757	26	89
60 – 64	140	771	60	28	133	775	48	44	119	765	43	73
65 – 69	135	733	108	25	138	744	83	36	123	743	73	61
70 – 74	132	656	189	23	133	693	144	30	126	707	118	49
75 – 79	128	549	303	20	127	606	243	24	128	640	195	37
80 – 84	116	417	449	18	121	475	381	22	124	533	315	28
85 – 89	101	284	598	16	114	335	534	17	113	402	464	21
90 – 94	97	160	735	8	107	197	681	15	104	257	617	22
95 –	87	112	786	16	100	100	784	15	105	138	743	14
<b>Kvinnor</b>												
0 – 14	1 000	-	-	-	1 000	-	-	-	1 000	-	-	-
15 – 19	967	33	-	-	979	21	-	-	993	7	-	-
20 – 24	556	437	1	6	609	382	1	8	833	155	-	11
25 – 29	200	777	3	20	233	732	3	32	488	466	1	45
30 – 34	117	848	6	30	116	832	6	46	236	667	5	92
35 – 39	99	851	12	38	83	850	11	56	124	739	10	127
40 – 44	94	840	21	44	75	843	21	61	84	759	19	137
45 – 49	110	806	38	46	78	820	36	66	70	765	34	130
50 – 54	136	754	66	44	82	791	64	64	67	758	62	112
55 – 59	169	678	114	39	101	733	107	59	73	727	102	98
60 – 64	189	589	185	37	129	646	173	52	77	671	169	82
65 – 69	200	491	275	34	163	529	264	43	97	570	262	70
70 – 74	211	373	384	32	185	398	378	39	125	442	376	57
75 – 79	210	265	496	29	197	271	497	35	158	295	502	45
80 – 84	212	159	603	25	210	160	596	33	182	169	611	38
85 – 89	212	86	681	21	213	83	675	30	195	82	688	35
90 – 94	212	33	736	18	218	36	722	25	204	31	730	34
95 –	209	17	760	14	230	11	740	19	229	13	728	30

Tabell 1.4 (forts.)

Ålder	1990				2000				2003			
	Ogifta	Gifta	Änkl och änkor	Från- skilda	Ogifta	Gifta	Änkl och änkor	Från- skilda	Ogifta	Gifta	Änkl och änkor	Från- skilda
<b>Män</b>												
0 – 14	1 000	-	-	-	1 000	-	-	-	1000	-	-	-
15 – 19	999	1	-	-	999	1	-	-	999	1	-	-
20 – 24	957	42	-	2	979	20	-	1	976	22	-	2
25 – 29	771	215	2	14	871	117	-	11	878	111	-	11
30 – 34	520	439	1	41	651	305	-	43	678	287	-	35
35 – 39	346	577	1	76	486	427	1	86	511	409	1	79
40 – 44	235	649	3	114	367	510	2	121	400	475	2	123
45 – 49	162	681	6	151	279	565	5	152	312	528	4	156
50 – 54	123	702	11	163	204	614	9	174	237	580	8	175
55 – 59	114	719	21	146	145	653	17	185	173	626	15	186
60 – 64	116	727	37	121	111	682	29	179	123	665	26	186
65 – 69	116	727	62	95	101	698	51	150	101	685	46	168
70 – 74	107	716	104	74	102	695	86	118	97	689	81	133
75 – 79	110	664	169	57	98	671	143	87	95	669	135	101
80 – 84	111	582	264	43	87	617	231	65	86	619	221	74
85 – 89	110	458	401	31	91	506	355	48	79	519	349	53
90 – 94	109	308	557	26	85	364	516	35	81	377	500	42
95 –	101	178	707	14	92	215	671	22	84	223	665	27
<b>Kvinnor</b>												
0 – 14	1 000	-	-	-	1 000	-	-	-	1000	-	-	-
15 – 19	994	6	-	-	996	4	-	-	995	5	-	-
20 – 24	880	114	-	6	934	61	-	5	930	64	-	5
25 – 29	613	358	1	28	756	216	-	27	773	202	-	25
30 – 34	366	566	3	65	511	413	2	74	542	394	1	63
35 – 39	234	655	6	105	374	504	4	119	402	479	3	116
40 – 44	150	684	12	154	269	566	8	157	305	528	7	160
45 – 49	97	695	23	184	197	602	15	187	229	567	13	191
50 – 54	73	702	45	179	135	629	28	208	166	602	24	208
55 – 59	64	695	84	156	90	641	54	215	111	624	46	219
60 – 64	64	662	147	127	69	633	104	194	78	622	88	212
65 – 69	69	591	234	105	60	593	184	162	64	592	164	180
70 – 74	74	483	358	85	59	515	298	127	58	519	276	148
75 – 79	93	343	493	71	64	393	442	102	59	407	420	114
80 – 84	118	205	622	55	68	251	601	80	63	267	580	90
85 – 89	150	97	708	45	84	126	723	67	71	136	721	72
90 – 94	176	37	750	37	106	51	786	56	86	56	797	62
95 –	201	13	755	32	139	21	802	38	117	21	813	50

Tabell 1.5

**Folkmängd efter kön, ålder (i ettårs- och femårsklasser) och civilstånd den 31 dec. 2003**  
*Population by sex, age(in one-year and five-year groups) and marital status on Dec. 31, 2003*

Ålder	Samtliga	därav efter									
		Kön		Civilstånd							
		Män	Kvinnor	Ogifta		Giftna		Änkor och änklings		Frånskilda	
Män	Kvinnor			Män	Kvinnor	Män	Kvinnor	Män	Kvinnor	Män	Kvinnor
0	99 230	51 138	48 092	51 138	48 092	-	-	-	-	-	-
1	97 079	49 687	47 392	49 687	47 392	-	-	-	-	-	-
2	93 204	47 852	45 352	47 852	45 352	-	-	-	-	-	-
3	92 614	47 680	44 934	47 680	44 934	-	-	-	-	-	-
4	90 759	46 438	44 321	46 438	44 321	-	-	-	-	-	-
5	91 768	47 322	44 446	47 322	44 446	-	-	-	-	-	-
6	92 774	47 587	45 187	47 587	45 187	-	-	-	-	-	-
7	97 498	49 748	47 750	49 748	47 750	-	-	-	-	-	-
8	105 333	54 127	51 206	54 127	51 206	-	-	-	-	-	-
9	114 226	58 274	55 952	58 274	55 952	-	-	-	-	-	-
10	119 357	60 944	58 413	60 944	58 413	-	-	-	-	-	-
11	125 291	64 393	60 898	64 393	60 898	-	-	-	-	-	-
12	128 065	65 920	62 145	65 920	62 145	-	-	-	-	-	-
13	129 384	66 380	63 004	66 380	63 004	-	-	-	-	-	-
14	122 408	62 910	59 498	62 910	59 498	-	-	-	-	-	-
15	119 381	61 546	57 835	61 546	57 835	-	-	-	-	-	-
16	112 556	57 461	55 095	57 461	55 092	-	3	-	-	-	-
17	110 509	56 887	53 622	56 885	53 590	2	32	-	-	-	-
18	107 556	55 386	52 170	55 346	51 850	40	318	-	-	-	2
19	103 298	53 137	50 161	52 985	49 271	147	869	-	2	5	19
20	101 272	51 846	49 426	51 516	47 750	318	1 605	-	1	12	70
21	102 431	52 409	50 022	51 743	47 557	641	2 321	-	5	25	139
22	103 301	52 501	50 800	51 371	47 398	1 071	3 170	-	2	59	230
23	107 098	54 561	52 537	52 811	48 048	1 624	4 082	-	5	126	402
24	105 915	53 777	52 138	51 396	46 338	2 178	5 260	3	9	200	531
25	103 602	52 613	50 989	49 319	43 770	3 035	6 467	1	8	258	744
26	106 515	54 324	52 191	49 618	42 990	4 304	8 231	2	15	400	955
27	109 490	55 770	53 720	49 508	41 950	5 698	10 557	5	25	559	1 188
28	115 070	58 540	56 530	49 962	41 534	7 797	13 306	7	32	774	1 658
29	121 274	61 714	59 560	50 133	40 768	10 553	16 589	12	41	1 016	2 162
30	120 683	61 327	59 356	46 848	37 113	13 119	19 633	13	37	1 347	2 573
31	123 096	62 604	60 492	45 018	35 040	15 920	22 233	12	50	1 654	3 169
32	124 377	63 342	61 035	42 906	32 922	18 329	24 322	17	90	2 090	3 701
33	120 872	61 217	59 655	38 932	29 613	19 633	25 666	24	87	2 628	4 289
34	120 075	61 231	58 844	36 301	27 501	21 842	26 220	36	110	3 052	5 013
35	126 007	64 056	61 951	36 180	27 394	24 087	28 487	37	146	3 752	5 924
36	133 303	68 304	64 999	36 670	27 618	26 866	30 420	57	178	4 711	6 783
37	135 178	69 360	65 818	35 620	26 510	28 255	31 611	69	190	5 416	7 507
38	135 645	69 569	66 076	33 677	25 023	29 659	32 223	71	265	6 162	8 565
39	135 763	69 287	66 476	31 871	24 116	30 463	33 068	99	267	6 854	9 025
40	126 350	64 913	61 437	28 285	20 859	29 452	31 534	95	289	7 081	8 755
41	120 707	61 657	59 050	25 733	19 067	28 558	30 481	99	323	7 267	9 179
42	117 081	59 692	57 389	23 841	17 418	28 381	30 363	99	395	7 371	9 213
43	115 641	58 662	56 979	22 367	16 261	28 547	30 602	112	485	7 636	9 631
44	116 788	59 591	57 197	21 669	15 408	29 650	31 255	154	484	8 118	10 050
45	116 465	59 284	57 181	20 504	14 772	30 037	31 481	162	538	8 581	10 390
46	118 079	59 608	58 471	19 432	14 034	30 985	32 719	192	664	8 999	11 054
47	118 643	60 531	58 112	18 828	13 252	31 993	32 911	230	747	9 480	11 202
48	117 012	59 084	57 928	17 549	12 459	31 714	33 283	267	849	9 554	11 337
49	114 673	57 967	56 706	16 223	11 434	31 799	33 147	286	948	9 659	11 177
50	117 501	59 520	57 981	15 891	10 834	33 148	34 162	333	1 074	10 148	11 911
51	116 711	58 920	57 791	14 770	10 313	33 675	34 507	415	1 216	10 060	11 755
52	115 643	58 275	57 368	14 042	9 625	33 480	34 415	449	1 318	10 304	12 010
53	120 470	60 914	59 556	13 471	9 253	36 083	36 128	507	1 614	10 853	12 561
54	124 893	62 775	62 118	13 098	8 939	37 766	38 149	627	1 847	11 284	13 183
55	129 076	64 722	64 354	12 600	8 512	39 652	39 746	758	2 195	11 712	13 901
56	130 152	65 380	64 772	12 114	7 743	40 307	40 328	792	2 586	12 167	14 115
57	131 494	66 266	65 228	11 630	7 221	41 081	40 669	967	2 903	12 588	14 435
58	130 072	65 776	64 296	10 623	6 512	41 664	40 437	1 136	3 251	12 353	14 096
59	127 634	64 672	62 962	9 555	5 760	41 751	39 494	1 266	3 826	12 100	13 882
60	119 131	59 973	59 158	8 200	5 093	39 372	37 166	1 308	3 994	11 093	12 905
61	108 696	54 971	53 725	6 840	4 366	36 678	33 861	1 328	4 035	10 125	11 463
62	95 961	48 023	47 938	5 943	3 670	31 815	29 504	1 231	4 431	9 034	10 333
63	91 085	45 558	45 527	5 336	3 336	30 413	28 242	1 329	4 514	8 480	9 435
64	91 201	45 202	45 999	4 970	3 217	30 357	28 164	1 468	5 274	8 407	9 344

Tabell 1.5 (forts.)

Ålder	Samtliga	därav efter									
		Kön		Civilstånd							
		Män	Kvinnor	Ogifta		Giftna		Änkor och änklingsar		Fränskilda	
				Män	Kvinnor	Män	Kvinnor	Män	Kvinnor	Män	Kvinnor
65	86 863	42 665	44 198	4 414	3 022	29 023	26 961	1 636	5 709	7 592	8 506
66	82 140	40 145	41 995	4 192	2 668	27 443	25 342	1 639	6 184	6 871	7 801
67	79 198	38 251	40 947	3 731	2 563	26 396	24 327	1 726	6 635	6 398	7 422
68	75 074	36 338	38 736	3 625	2 373	24 861	22 604	1 946	7 045	5 906	6 714
69	72 402	34 308	38 094	3 305	2 358	23 661	21 586	1 926	7 800	5 416	6 350
70	70 149	33 048	37 101	3 176	2 227	22 833	20 306	2 190	8 386	4 849	6 182
71	71 881	33 427	38 454	3 234	2 150	23 279	20 861	2 374	9 588	4 540	5 855
72	70 591	32 529	38 062	3 084	2 166	22 543	19 786	2 592	10 425	4 310	5 685
73	70 644	31 994	38 650	3 082	2 207	21 892	19 268	2 847	11 605	4 173	5 570
74	67 132	30 152	36 980	2 984	2 184	20 492	17 918	3 047	12 203	3 629	4 675
75	67 807	30 008	37 799	2 938	2 213	20 428	17 405	3 280	13 445	3 362	4 736
76	64 345	28 174	36 171	2 685	2 007	19 036	15 735	3 429	14 234	3 024	4 195
77	63 666	27 503	36 163	2 590	2 126	18 488	14 644	3 709	15 284	2 716	4 109
78	62 912	26 855	36 057	2 514	2 214	17 773	13 758	4 043	16 110	2 525	3 975
79	60 512	25 325	35 187	2 321	2 092	16 566	12 328	4 191	17 134	2 247	3 633
80	58 581	24 451	34 130	2 181	2 106	15 898	11 080	4 349	17 654	2 023	3 290
81	55 117	22 196	32 921	1 995	2 103	14 000	9 589	4 509	18 145	1 692	3 084
82	55 363	21 658	33 705	1 915	2 121	13 205	8 820	4 960	19 585	1 578	3 179
83	53 694	20 673	33 021	1 684	2 025	12 469	7 761	5 098	20 390	1 422	2 845
84	40 438	15 181	25 257	1 220	1 616	8 896	5 184	4 082	16 489	983	1 968
85	36 271	13 145	23 126	988	1 516	7 393	4 102	3 982	15 757	782	1 751
86	32 715	11 352	21 363	857	1 454	6 118	3 158	3 759	15 194	618	1 557
87	28 297	9 587	18 710	795	1 339	4 878	2 446	3 432	13 571	482	1 354
88	23 947	7 650	16 297	630	1 204	3 714	1 720	2 919	12 246	387	1 127
89	21 001	6 527	14 474	520	1 122	2 933	1 347	2 772	11 005	302	1 000
90	17 438	5 196	12 242	412	936	2 194	903	2 353	9 611	237	792
91	14 244	3 954	10 290	338	842	1 556	618	1 895	8 192	165	638
92	10 961	2 982	7 979	252	743	1 084	374	1 513	6 389	133	473
93	8 379	2 160	6 219	167	600	686	261	1 227	4 980	80	378
94	6 400	1 535	4 865	115	469	450	158	921	3 960	49	278
95	4 482	973	3 509	76	391	255	84	602	2 850	40	184
96	3 144	666	2 478	62	265	141	49	447	2 028	16	136
97	2 108	391	1 717	27	200	83	30	273	1 401	8	86
98	1 319	227	1 092	15	141	41	15	167	881	4	55
99	839	136	703	17	94	21	13	97	574	1	22
100-	1 200	189	1 011	21	135	34	28	132	809	2	39
0-4	472 886	242 795	230 091	242 795	230 091	-	-	-	-	-	-
5-9	501 599	257 058	244 541	257 058	244 541	-	-	-	-	-	-
10-14	624 505	320 547	303 958	320 547	303 958	-	-	-	-	-	-
15-19	553 300	284 417	268 883	284 223	267 638	189	1 222	-	2	5	21
20-24	520 017	265 094	254 923	258 837	237 091	5 832	16 438	3	22	422	1 372
25-29	555 951	282 961	272 990	248 540	211 012	31 387	55 150	27	121	3 007	6 707
30-34	609 103	309 721	299 382	210 005	162 189	88 843	118 074	102	374	10 771	18 745
35-39	665 896	340 576	325 320	174 018	130 661	139 330	155 809	333	1 046	26 895	37 804
40-44	596 567	304 515	292 052	121 895	89 013	144 588	154 235	559	1 976	37 473	46 828
45-49	584 872	296 474	288 398	92 536	65 951	156 528	163 541	1 137	3 746	46 273	55 160
50-54	595 218	300 404	294 814	71 272	48 964	174 152	177 361	2 331	7 069	52 649	61 420
55-59	648 428	326 816	321 612	56 522	35 748	204 455	200 674	4 919	14 761	60 920	70 429
60-64	506 074	253 727	252 347	31 289	19 682	168 635	156 937	6 664	22 248	47 139	53 480
65-69	395 677	191 707	203 970	19 267	12 984	131 384	120 820	8 873	33 373	32 183	36 793
70-74	350 397	161 150	189 247	15 560	10 934	111 039	98 139	13 050	52 207	21 501	27 967
75-79	319 242	137 865	181 377	13 048	10 652	92 291	73 870	18 652	76 207	13 874	20 648
80-84	263 193	104 159	159 034	8 995	9 971	64 468	42 434	22 998	92 263	7 698	14 366
85-89	142 231	48 261	93 970	3 790	6 635	25 036	12 773	16 864	67 773	2 571	6 789
90-94	57 422	15 827	41 595	1 284	3 590	5 970	2 314	7 909	33 132	664	2 559
95-99	11 892	2 393	9 499	197	1 091	541	191	1 586	7 734	69	483
100-	1 200	189	1 011	21	135	34	28	132	809	2	39
0-6	657 428	337 704	319 724	337 704	319 724	-	-	-	-	-	-
7-17	1 284 008	658 590	625 418	658 588	625 383	2	35	-	-	-	-
18-24	730 871	373 617	357 254	367 168	338 212	6 019	17 625	3	24	427	1 393
25-44	2 427 517	1 237 773	1 189 744	754 458	592 875	404 148	483 268	1 021	3 517	78 146	110 084
45-64	2 334 592	1 177 421	1 157 171	251 619	170 345	703 770	698 513	15 051	47 824	206 981	240 489
65-79	1 065 316	490 722	574 594	47 875	34 570	334 714	292 829	40 575	161 787	67 558	85 408
80-	475 938	170 829	305 109	14 287	21 422	96 049	57 740	49 489	201 711	11 004	24 236
S:a	8 975 670	4 446 656	4 529 014	2 431 699	2 102 531	1 544 702	1 550 010	106 139	414 863	364 116	461 610

**Tabell 1.6**  
**Medelfolkmängd efter kön och ålder (i femårsklasser), och civilstånd 2003**  
*Mean population by sex, age (in five-year groups) and marital status 2003*

Ålder	Samtliga	därav efter									
		Kön		Civilstånd							
		Män	Kvinnor	Ogifta		Gifta		Änkor och änkingar		Frånskilda	
				Män	Kvinnor	Män	Kvinnor	Män	Kvinnor	Män	Kvinnor
0-4	467 693	240 194	227 499	240 194	227 499	-	-	-	-	-	-
5-9	514 318	263 332	250 986	263 332	250 986	-	-	-	-	-	-
10-14	623 448	320 290	303 158	320 290	303 158	-	-	-	-	-	-
15-19	542 763	278 952	263 812	278 763	262 614	185	1 173	-	1	4	24
20-24	518 511	264 151	254 360	258 117	236 881	5 623	16 093	3	21	409	1 366
25-29	562 350	286 226	276 124	251 258	212 884	31 861	56 218	25	121	3 082	6 903
30-34	610 357	310 472	299 885	209 438	161 236	89 727	118 853	101	391	11 207	19 406
35-39	665 407	340 759	324 648	173 047	129 347	139 870	156 294	339	1 052	27 504	37 956
40-44	591 459	301 740	289 719	119 366	86 724	144 648	154 634	565	2 009	37 162	46 352
45-49	585 673	296 848	288 826	91 025	64 393	158 526	165 445	1 162	3 831	46 135	55 157
50-54	601 827	303 552	298 276	70 153	48 066	178 016	180 916	2 423	7 321	52 960	61 974
55-59	644 975	325 400	319 576	54 771	34 225	204 969	200 356	4 986	15 083	60 675	69 913
60-64	491 927	246 295	245 632	29 708	18 755	164 368	153 099	6 569	22 343	45 651	51 436
65-69	390 085	188 600	201 485	18 968	12 690	129 631	119 336	8 861	33 633	31 141	35 827
70-74	353 454	162 152	191 302	15 834	11 069	111 918	99 257	13 243	53 452	21 157	27 525
75-79	321 254	138 767	182 488	13 162	10 854	92 990	73 973	18 978	77 340	13 637	20 321
80-84	261 425	103 167	158 258	8 919	10 022	63 789	41 875	22 991	92 294	7 469	14 067
85-89	141 797	47 946	93 852	3 876	6 785	24 744	12 563	16 833	67 814	2 494	6 691
90-94	56 638	15 506	41 132	1 280	3 731	5 832	2 258	7 757	32 651	637	2 493
95-	12 873	2 538	10 335	218	1 242	554	216	1 701	8 376	66	502
Summa	8 958 229	4 436 882	4 521 348	2 421 716	2 093 154	1 547 247	1 552 554	106 535	417 730	361 385	457 910

Anm: Siffrorna i tabellen är avrundade till heltal.

# Befolkningsförändringar – översikt

## Stor folkökning

Sveriges folkmängd uppgick till 8 975 670 personer vid årsskiftet 2003/2004. Under år 2003 ökade folkmängden med 34 882 personer vilket är den största folkökningen sedan 1994.

### Diagram 2

#### Naturlig folkökning och flyttningsöverskott länsvis 2003

Natural increase of population and excess of migration by county 2003

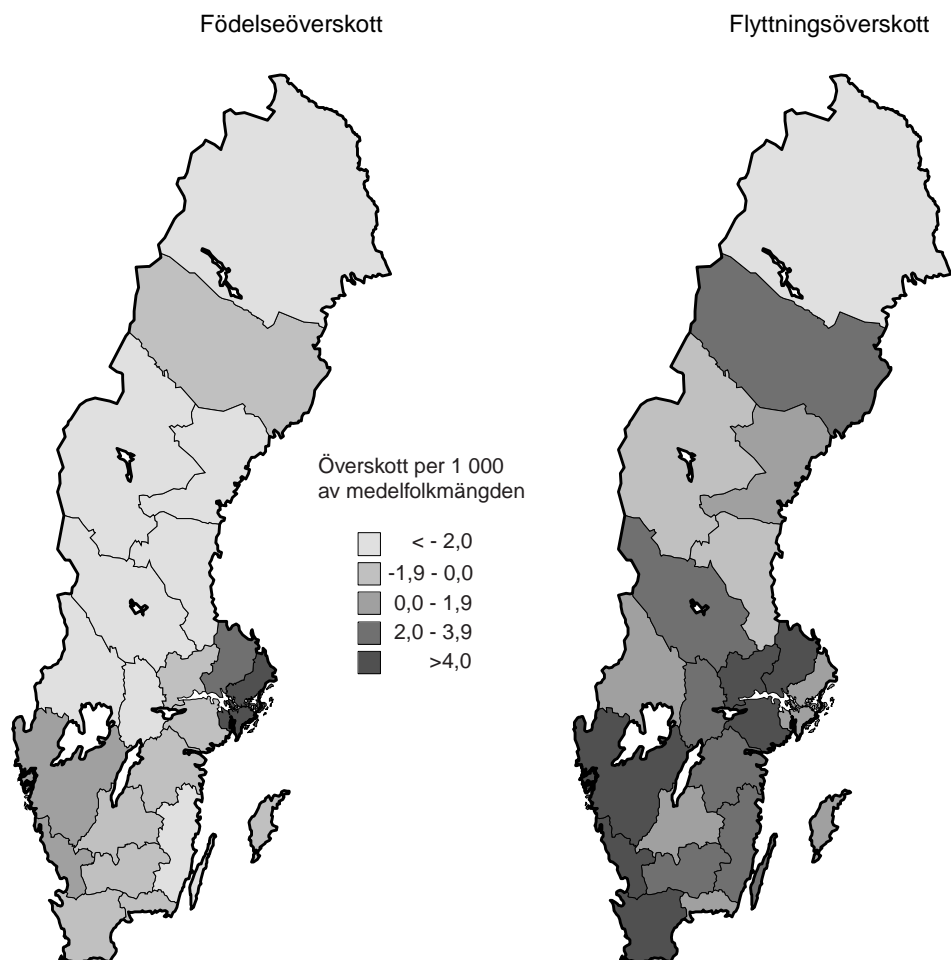

**Tabell 2.1**  
**Befolkningsförändringar i sammandrag 1940–2003**  
*Summary of vital events 1940–2003*

År	Naturlig folkökning			Utrikes omflyttning			Överföringar från och till obefintligregistret			Hela folkökningen <sup>1</sup>
	Levande födda	Döda	Överskott	Immi-granter	Emi-granter	Överskott	Från	Till	Överskott	
1940	95 778	72 748	23 030	6 784	3 102	3 682	4 478	3 210	1 268	30 129
1941	99 727	71 910	27 817	4 254	1 101	3 153	6 486	2 892	3 594	35 042
1942	113 961	63 741	50 220	3 053	940	2 113	1 971	2 711	-740	51 726
1943	125 392	66 105	59 287	6 249	687	5 562	1 929	2 956	-1 027	64 627
1944	134 991	72 284	62 707	13 340	549	12 791	1 900	2 715	-815	74 521
1945	135 373	71 901	63 472	21 126	8 261	12 865	3 599	3 456	143	76 401
1946	132 597	70 635	61 962	31 422	6 915	24 507	2 538	3 183	-645	89 936
1947	128 779	73 579	55 200	31 399	6 451	24 948	2 310	2 888	-578	78 361
1948	126 683	67 693	58 990	32 935	9 784	23 151	1 780	2 983	-1 203	82 842
1949	121 272	69 537	51 735	23 997	14 174	9 823	1 749	2 128	-379	61 293
1950	115 414	70 296	45 118	27 940	12 860	15 080	1 314	3 223	-1 909	55 648
1951	110 168	69 799	40 369	31 603	16 580	15 023	1 211	3 214	-2 003	56 911
1952	110 192	68 270	41 922	26 259	14 998	11 261	1 203	2 776	-1 573	51 866
1953	110 144	69 553	40 591	19 175	17 480	1 695	1 158	2 503	-1 345	41 710
1954	105 096	69 030	36 066	20 817	13 822	6 995	1 104	2 656	-1 552	42 348
1955	107 305	68 634	38 671	30 069	12 675	17 394	1 109	2 476	-1 367	55 448
1956	107 960	70 205	37 755	28 029	14 737	13 292	1 067	2 116	-1 049	48 879
1957	107 168	73 132	34 036	33 023	15 071	17 952	928	2 483	-1 555	49 620
1958	105 502	71 065	34 437	22 097	14 247	7 850	820	2 515	-1 695	41 064
1959	104 743	70 889	33 854	19 089	15 607	3 482	784	2 844	-2 060	33 148
1960	102 219	75 093	27 126	26 143	15 138	11 005	766	3 070	-2 304	35 144
1961	104 501	73 555	30 946	29 619	15 019	14 600	899	2 384	-1 485	44 061
1962	107 284	76 791	30 493	25 084	14 928	10 156	848	2 377	-1 529	39 120
1963	112 903	76 460	36 443	26 950	15 340	11 610	913	2 607	-1 694	46 359
1964	122 664	76 661	46 003	38 334	15 705	22 629	992	1 931	-939	67 693
1965	122 806	78 194	44 612	49 586	15 977	33 609	840	1 755	-915	77 306
1966	123 354	78 440	44 914	46 970	19 730	27 240	747	2 319	-1 572	70 582
1967	121 360	79 783	41 577	29 983	19 979	10 004	713	2 608	-1 895	49 686
1968	113 087	82 476	30 611	35 978	23 162	12 816	637	1 842	-1 205	38 419
1969	107 622	83 352	24 270	64 503	20 360	44 143	628	546	82	73 077
1970	110 150	80 026	30 124	77 326	28 653	48 673	405	168	237	76 959
1971	114 484	82 717	31 767	42 615	39 560	3 055	288	379	-91	33 936
1972	112 273	84 056	28 217	29 894	41 579	-11 685	207	1 048	-841	13 964
1973	109 663	85 640	24 023	29 443	40 342	-10 899	219	1 254	-1 035	15 299
1974	109 874	86 316	23 558	37 430	28 352	9 078	323	1 083	-760	32 263
1975	103 632	88 208	15 424	44 133	27 249	16 884	310	914	-604	31 751
1976	98 345	90 677	7 668	45 492	25 522	19 970	233	389	-156	27 737
1977	96 057	88 202	7 855	44 005	21 078	22 927	254	532	-278	30 937
1978	93 248	89 681	3 567	36 187	22 168	14 019	187	557	-370	17 321
1979	96 255	91 074	5 181	37 025	23 467	13 558	158	260	-102	18 573
1980	97 064	91 800	5 264	39 426	29 839	9 587	140	222	-82	14 927
1981	94 065	92 034	2 031	32 272	29 440	2 832	71	108	-37	5 096
1982	92 748	90 671	2 077	30 381	28 381	2 000	84	241	-157	4 451
1983	91 780	90 791	989	27 495	25 269	2 226	80	397	-317	3 089
1984	93 889	90 483	3 406	31 486	22 825	8 661	105	199	-94	12 048
1985	98 463	94 032	4 431	33 127	22 036	11 091	67	155	-88	15 518
1986	101 950	93 295	8 655	39 487	24 495	14 992	89	492	-403	23 376
1987	104 699	93 307	11 392	42 666	20 673	21 993	101	1 187	-1 086	32 568
1988	112 080	96 743	15 337	51 092	21 461	29 631	208	347	-139	44 805
1989	116 023	92 110	23 913	65 866	21 484	44 382	115	304	-189	68 148
1990	123 938	95 161	28 777	60 048	25 196	34 852	132	178	-46	63 594
1991	123 737	95 202	28 535	49 731	24 745	24 986	75	101	-26	53 489
1992	122 848	94 710	28 138	45 348	25 726	19 622	71	126	-55	47 894
1993	117 998	97 008	20 990	61 872	29 874	31 998	63	219	-156	53 096
1994	112 257	91 844	20 413	83 598	32 661	50 937	55	290	-235	71 272
1995	103 422	93 955	9 467	45 887	33 984	11 903	64	485	-421	21 115
1996	95 297	94 133	1 164	39 895	33 884	6 011	60	381	-321	7 003
1997	90 502	93 326	-2 824	44 818	38 543	6 275	54	531	-477	3 126
1998	89 028	93 271	-4 243	49 391	38 518	10 873	81	522	-441	6 697
1999	88 173	94 726	-6 553	49 839	35 705	14 134	68	569	-501	7 104
2000	90 441	93 461	-3 020	58 659	34 091	24 568	78	309	-231	21 366
2001	91 466	93 752	-2 286	60 795	32 141	28 654	63	340	-277	26 336
2002	95 815	95 009	806	64 087	33 009	31 078	52	581	-529	31 660
2003	99 157	92 961	6 196	63 795	35 023	28 772	59	619	-560	34 882



År	Vigslar	Skils- mässor	Natura- lise- ringar	Död- födda	Döda under första levnadsåret					
					Därav under första levnadsdygnet					
					Män	Kvinnor	Samtliga	Män	Kvinnor	Samtliga
1940	59 166	3 489	454	2 819	2 174	1 584	3 758	374	291	665
1941	58 102	3 535	428	2 589	2 096	1 589	3 685	353	306	659
1942	63 659	4 212	431	2 607	1 928	1 409	3 337	412	293	705
1943	62 803	4 747	777	2 801	2 127	1 502	3 629	462	330	792
1944	64 627	5 423	731	3 187	2 469	1 726	4 195	492	370	862
1945	64 280	6 463	1 145	3 330	2 351	1 703	4 054	517	380	897
1946	63 800	6 988	1 967	2 935	2 008	1 508	3 516	518	321	839
1947	59 670	7 058	2 404	2 786	1 867	1 401	3 268	440	324	764
1948	58 009	6 782	3 689	2 512	1 753	1 183	2 936	445	295	740
1949	55 288	7 609	2 968	2 489	1 632	1 191	2 823	436	313	749
1950	54 222	8 008	2 342	2 340	1 410	1 011	2 421	372	263	635
1951	54 247	8 431	2 610	2 163	1 385	993	2 378	376	248	624
1952	53 314	8 185	6 253	2 052	1 264	943	2 207	338	259	597
1953	53 152	8 393	8 327	2 007	1 191	873	2 064	314	237	551
1954	53 008	8 588	9 235	1 811	1 191	775	1 966	323	217	540
1955	52 250	8 785	10 686	1 819	1 070	801	1 871	314	220	534
1956	51 719	8 608	9 450	1 836	1 067	804	1 871	321	242	563
1957	52 529	8 858	9 068	1 700	1 091	813	1 904	316	240	556
1958	50 785	8 657	9 359	1 673	987	691	1 678	286	208	494
1959	50 168	8 761	10 727	1 576	1 043	699	1 742	308	196	504
1960	50 149	8 958	8 452	1 418	993	706	1 699	406	248	654
1961	52 449	8 696	7 745	1 340	950	697	1 647	286	247	533
1962	53 913	8 849	8 432	1 348	971	684	1 655	328	239	567
1963	53 480	8 496	9 522	1 367	1 014	721	1 735	340	223	563
1964	58 439	9 169	9 819	1 391	1 001	743	1 744	308	248	556
1965	59 963	9 563	10 529	1 268	926	713	1 639	320	234	554
1966	61 101	10 288	11 535	1 237	922	627	1 549	303	196	499
1967	56 561	10 722	9 431	1 157	892	668	1 560	311	228	539
1968	52 291	11 228	8 164	1 026	864	614	1 478	293	229	522
1969	48 357	12 140	11 655	871	773	491	1 264	262	137	399
1970	43 278	12 943	11 539	929	711	501	1 212	245	149	394
1971	39 918	13 540	9 421	905	740	530	1 270	238	174	412
1972	38 636	15 179	10 305	764	734	481	1 215	243	133	376
1973	38 251	16 021	12 900	788	609	473	1 082	215	163	378
1974	44 864	26 802	16 153	732	597	453	1 050	200	135	335
1975	44 103	25 383	16 705	603	522	372	894	164	121	285
1976	44 790	21 702	22 089	545	460	358	818	122	111	233
1977	40 370	20 391	24 907	492	445	328	773	125	99	224
1978	37 844	20 317	23 146	455	424	303	727	104	77	181
1979	37 300	20 322	23 553	442	417	304	721	105	85	190
1980	37 569	19 887	20 833	436	402	269	671	114	59	173
1981	37 793	20 198	18 858	380	355	298	653	83	73	156
1982	37 051	20 766	18 303	374	341	294	635	82	84	166
1983	36 210	20 618	18 327	340	333	313	646	77	54	131
1984	36 849	20 377	21 844	381	350	251	601	74	59	133
1985	38 297	19 763	20 498	388	366	300	666	73	59	132
1986	38 906	19 107	20 695	423	346	259	605	86	60	146
1987	41 223	18 426	19 958	412	358	283	641	70	63	133
1988	44 229	17 746	17 966	422	380	272	652	88	53	141
1989	108 919	18 862	17 552	423	392	278	670	90	63	153
1990	40 477	19 357	16 770	443	421	318	739	93	82	175
1991	36 836	20 149	27 663	464	421	340	761	72	75	147
1992	37 173	21 907	29 389	396	378	279	657	70	57	127
1993	34 005	21 673	42 659	400	331	240	571	72	57	129
1994	34 203	22 237	35 084	348	280	219	499	72	51	123
1995	33 642	22 528	34 361	350	250	179	429	51	51	102
1996	33 484	21 377	25 552	330	204	173	377	38	42	80
1997	32 313	21 009	28 884	314	190	138	328	58	30	88
1998	31 598	20 761	46 520	324	186	130	316	41	28	69
1999	35 628	21 000	37 673	339	184	113	297	46	32	78
2000	39 895	21 502	43 474	355	186	123	309	37	27	64
2001	35 778	21 022	36 399	349	189	145	334	47	37	84
2002	38 012	21 323	37 792	352	172	141	313	32	30	62
2003	39 041	21 130	33 222	359	184	124	308	42	30	72

Tabell 2.1 (forts.)

År	Naturlig folkökning			Utrikes omflyttning			Överföringar från och till obefintligregistret			Hela folkökningen <sup>1</sup>
	Levande födda	Döda	Överskott	Immi-granter	Emi-granter	Överskott	Från	Till	Överskott	
<b>På 1 000 av medelfolkmängden</b>										
1940	15,07	11,44	3,63	1,07	0,49	0,58	0,70	0,51	0,20	4,74
1941	15,61	11,26	4,35	0,67	0,17	0,49	1,03	0,46	0,57	5,48
1942	17,72	9,91	7,81	0,47	0,15	0,33	0,31	0,42	-0,12	8,04
1943	19,32	10,18	9,14	0,96	0,11	0,86	0,30	0,46	-0,16	9,96
1944	20,58	11,02	9,56	2,03	0,08	1,95	0,29	0,41	-0,12	11,36
1945	20,40	10,84	9,56	3,18	1,24	1,94	0,54	0,52	0,02	11,51
1946	19,74	10,51	9,23	4,68	1,03	3,65	0,38	0,47	-0,10	13,39
1947	18,93	10,82	8,11	4,62	0,95	3,67	0,34	0,42	-0,08	11,52
1948	18,40	9,83	8,57	4,78	1,42	3,36	0,26	0,43	-0,17	12,03
1949	17,44	10,00	7,44	3,45	2,04	1,41	0,25	0,31	-0,05	8,81
1950	16,45	10,02	6,43	3,98	1,83	2,15	0,19	0,46	-0,27	7,93
1951	15,58	9,87	5,71	4,47	2,34	2,12	0,17	0,45	-0,28	8,05
1952	15,47	9,58	5,89	3,69	2,11	1,58	0,17	0,39	-0,22	7,28
1953	15,36	9,70	5,66	2,67	2,44	0,24	0,16	0,35	-0,19	5,82
1954	14,57	9,57	5,00	2,89	1,92	0,97	0,15	0,37	-0,22	5,87
1955	14,78	9,45	5,33	4,14	1,75	2,40	0,15	0,34	-0,19	7,63
1956	14,76	9,60	5,16	3,83	2,01	1,82	0,15	0,29	-0,14	6,68
1957	14,55	9,93	4,62	4,48	2,05	2,44	0,13	0,34	-0,21	6,74
1958	14,24	9,59	4,65	2,98	1,92	1,06	0,11	0,34	-0,23	5,54
1959	14,07	9,52	4,55	2,56	2,10	0,47	0,11	0,38	-0,28	4,45
1960	13,66	10,04	3,62	3,49	2,02	1,47	0,10	0,41	-0,31	4,70
1961	13,90	9,78	4,12	3,94	2,00	1,94	0,12	0,32	-0,20	5,86
1962	14,19	10,16	4,03	3,32	1,97	1,34	0,11	0,31	-0,20	5,17
1963	14,85	10,05	4,80	3,54	2,02	1,53	0,12	0,34	-0,22	6,10
1964	16,01	10,01	6,00	5,00	2,05	2,95	0,13	0,25	-0,12	8,84
1965	15,88	10,11	5,77	6,41	2,07	4,35	0,11	0,23	-0,12	10,00
1966	15,80	10,05	5,75	6,02	2,53	3,49	0,10	0,30	-0,20	9,04
1967	15,42	10,14	5,28	3,81	2,54	1,27	0,09	0,33	-0,24	6,32
1968	14,29	10,42	3,87	4,55	2,93	1,62	0,08	0,23	-0,15	4,86
1969	13,51	10,46	3,05	8,10	2,56	5,54	0,08	0,07	0,01	9,17
1970	13,70	9,95	3,75	9,61	3,56	6,05	0,05	0,02	0,03	9,57
1971	14,14	10,21	3,92	5,26	4,88	0,38	0,04	0,05	-0,01	4,19
1972	13,82	10,35	3,47	3,68	5,12	-1,44	0,03	0,13	-0,10	1,72
1973	13,48	10,53	2,95	3,62	4,96	-1,34	0,03	0,15	-0,13	1,88
1974	13,46	10,58	2,89	4,59	3,47	1,11	0,04	0,13	-0,09	3,95
1975	12,65	10,77	1,88	5,39	3,33	2,06	0,04	0,11	-0,07	3,88
1976	11,96	11,03	0,93	5,53	3,10	2,43	0,03	0,05	-0,02	3,37
1977	11,64	10,69	0,95	5,33	2,55	2,78	0,03	0,06	-0,03	3,75
1978	11,27	10,84	0,43	4,37	2,68	1,69	0,02	0,07	-0,04	2,09
1979	11,61	10,98	0,62	4,46	2,83	1,63	0,02	0,03	-0,01	2,24
1980	11,68	11,05	0,63	4,74	3,59	1,15	0,02	0,03	-0,01	1,80
1981	11,31	11,06	0,24	3,88	3,54	0,34	0,01	0,01	0,00	0,61
1982	11,14	10,89	0,25	3,65	3,41	0,24	0,01	0,03	-0,02	0,53
1983	11,02	10,90	0,12	3,30	3,03	0,27	0,01	0,05	-0,04	0,37
1984	11,26	10,85	0,41	3,78	2,74	1,04	0,01	0,02	-0,01	1,45
1985	11,79	11,26	0,53	3,97	2,64	1,33	0,01	0,02	-0,01	1,86
1986	12,18	11,15	1,03	4,72	2,93	1,79	0,01	0,06	-0,05	2,79
1987	12,47	11,11	1,36	5,08	2,46	2,62	0,01	0,14	-0,13	3,88
1988	13,29	11,47	1,82	6,06	2,54	3,51	0,02	0,04	-0,02	5,31
1989	13,66	10,85	2,82	7,75	2,53	5,22	0,01	0,04	-0,02	8,02
1990	14,48	11,12	3,36	7,02	2,94	4,07	0,02	0,02	-0,01	7,43
1991	14,36	11,05	3,31	5,77	2,87	2,90	0,01	0,01	0,00	6,21
1992	14,17	10,93	3,25	5,23	2,97	2,26	0,01	0,01	-0,01	5,53
1993	13,53	11,13	2,41	7,10	3,43	3,67	0,01	0,03	-0,02	6,09
1994	12,78	10,46	2,32	9,52	3,72	5,80	0,01	0,03	-0,03	8,12
1995	11,72	10,64	1,07	5,20	3,85	1,35	0,01	0,05	-0,05	2,39
1996	10,78	10,65	0,13	4,51	3,83	0,68	0,01	0,04	-0,04	0,79
1997	10,23	10,56	-0,32	5,06	4,35	0,71	0,01	0,06	-0,04	0,35
1998	10,06	10,54	-0,48	5,58	4,35	1,23	0,01	0,06	-0,05	0,76
1999	9,95	10,69	-0,74	5,63	4,03	1,60	0,06	0,06	0,01	0,80
2000	10,19	10,53	-0,34	6,61	3,84	2,77	0,01	0,04	-0,03	2,41
2001	10,28	10,54	-0,26	6,83	3,61	3,22	0,01	0,04	-0,03	2,96
2002	10,74	10,65	0,09	7,18	3,70	3,48	0,01	0,07	-0,06	3,55
2003	11,07	10,38	0,69	7,12	3,91	3,21	0,01	0,07	-0,06	3,89

1) Med folkökning menas skillnaden mellan folkmängden vid periodens början och periodens slut.

2) Dödfödda har räknats på 1 000 av antalet levande födda och dödfödda.

3) Döda under första levnadsåret och döda under första levnadsdygnet är räknade på 1 000 av antalet levande födda.

År	Vigslar	Skilsmässor	Naturaliseringar	Dödfödda <sup>2</sup>	Döda under första levnadsåret <sup>3</sup>					
					Därav under första levnadsdygnet <sup>3</sup>					
					Män	Kvinnor	Samtliga	Män	Kvinnor	Samtliga
<b>På 1 000 av medelfolkmängden</b>										
1940	9,31	0,55	0,07	29,43	44,16	34,03	39,24	7,60	6,25	6,94
1941	9,09	0,56	0,07	25,30	40,98	32,71	36,95	6,90	6,30	6,61
1942	9,90	0,65	0,07	22,36	32,90	25,45	29,28	7,03	5,29	6,19
1943	9,68	0,73	0,12	21,85	33,06	24,60	28,94	7,18	5,40	6,32
1944	9,85	0,83	0,11	23,06	35,41	26,45	31,08	7,06	5,67	6,39
1945	9,69	0,97	0,17	24,01	33,61	26,03	29,95	7,39	5,81	6,63
1946	9,50	1,04	0,29	21,66	29,43	23,43	26,52	7,59	4,99	6,33
1947	8,77	1,04	0,35	21,18	28,19	22,40	25,38	6,64	5,18	5,93
1948	8,43	0,99	0,54	19,44	26,97	19,18	23,18	6,85	4,78	5,84
1949	7,95	1,09	0,43	20,11	26,12	20,26	23,28	6,98	5,23	6,18
1950	7,73	1,14	0,33	19,87	23,64	18,13	20,98	6,24	4,72	5,50
1951	7,67	1,19	0,37	19,26	24,38	18,61	21,59	6,62	4,65	5,66
1952	7,48	1,15	0,88	18,28	22,22	17,69	20,03	5,94	4,86	5,42
1953	7,41	1,17	1,16	17,90	20,95	16,38	18,74	5,52	4,45	5,00
1954	7,35	1,19	1,28	16,94	21,98	15,22	18,71	5,96	4,26	5,14
1955	7,19	1,21	1,47	16,67	19,37	15,38	17,44	5,69	4,22	4,98
1956	7,07	1,18	1,29	16,72	19,04	15,48	17,33	5,73	4,66	5,21
1957	7,13	1,20	1,23	15,62	19,89	15,54	17,77	5,76	4,59	5,19
1958	6,85	1,17	1,26	15,61	18,11	13,55	15,90	5,25	4,08	4,68
1959	6,73	1,18	1,44	14,82	19,24	13,84	16,63	5,68	3,88	4,81
1960	6,70	1,20	1,13	13,68	18,95	14,17	16,62	7,75	4,98	6,40
1961	6,97	1,16	1,03	12,66	17,66	13,75	15,76	5,32	4,87	5,10
1962	7,13	1,17	1,12	12,41	17,62	13,11	15,43	5,95	4,58	5,29
1963	7,03	1,12	1,25	11,96	17,39	13,21	15,37	5,83	4,09	4,99
1964	7,63	1,20	1,28	11,21	15,92	12,43	14,22	4,90	4,15	4,53
1965	7,75	1,24	1,36	10,22	14,66	11,95	13,35	5,07	3,92	4,51
1966	7,83	1,32	1,48	9,93	14,49	10,50	12,56	4,76	3,28	4,05
1967	7,19	1,36	1,20	9,44	14,27	11,35	12,85	4,97	3,88	4,44
1968	6,61	1,42	1,03	8,99	14,87	11,17	13,07	5,04	4,17	4,62
1969	6,07	1,52	1,46	8,03	13,90	9,44	11,74	4,71	2,63	3,71
1970	5,38	1,61	1,43	8,36	12,57	9,35	11,00	4,33	2,78	3,58
1971	4,93	1,67	1,16	7,84	12,53	9,57	11,09	4,03	3,14	3,60
1972	4,76	1,87	1,27	6,76	12,68	8,85	10,82	4,20	2,45	3,35
1973	4,70	1,97	1,59	7,13	10,80	8,88	9,87	3,81	3,06	3,45
1974	5,50	3,28	1,98	6,62	10,55	8,50	9,56	3,53	2,53	3,05
1975	5,38	3,10	2,04	5,79	9,80	7,38	8,63	3,08	2,40	2,75
1976	5,45	2,64	2,69	5,51	9,10	7,49	8,32	2,41	2,32	2,37
1977	4,89	2,47	3,02	5,10	8,98	7,05	8,05	2,52	2,13	2,33
1978	4,57	2,45	2,80	4,86	8,86	6,67	7,80	2,17	1,70	1,94
1979	4,50	2,45	2,84	4,57	8,44	6,49	7,49	2,12	1,81	1,97
1980	4,52	2,39	2,51	4,47	8,06	5,70	6,91	2,29	1,25	1,78
1981	4,54	2,43	2,27	4,02	7,38	6,49	6,94	1,72	1,59	1,66
1982	4,45	2,49	2,20	4,02	7,14	6,53	6,85	1,72	1,87	1,79
1983	4,35	2,48	2,20	3,69	7,04	7,04	7,04	1,63	1,21	1,43
1984	4,42	2,44	2,62	4,04	7,24	5,51	6,40	1,53	1,30	1,42
1985	4,59	2,37	2,45	3,93	7,21	6,29	6,76	1,44	1,24	1,34
1986	4,65	2,28	2,47	4,13	6,60	5,23	5,93	1,64	1,21	1,43
1987	4,91	2,19	2,37	3,92	6,68	5,53	6,12	1,31	1,23	1,27
1988	5,24	2,10	2,13	3,75	6,57	5,01	5,82	1,52	0,98	1,26
1989	12,82	2,22	2,07	3,63	6,57	4,93	5,77	1,51	1,12	1,32
1990	4,73	2,26	1,96	3,56	6,62	5,27	5,96	1,46	1,36	1,41
1991	4,27	2,34	3,21	3,74	6,61	5,67	6,15	1,13	1,25	1,19
1992	4,29	2,53	3,39	3,21	5,98	4,68	5,35	1,11	0,96	1,03
1993	3,90	2,49	4,89	3,38	5,49	4,16	4,84	1,19	0,99	1,09
1994	3,90	2,53	4,00	3,09	4,88	3,99	4,45	1,26	0,93	1,10
1995	3,81	2,55	3,89	3,37	4,70	3,57	4,15	0,96	1,02	0,99
1996	3,79	2,42	2,89	3,45	4,19	3,71	3,96	0,78	0,90	0,84
1997	3,65	2,37	3,27	3,46	4,09	3,14	3,62	1,25	0,68	0,97
1998	3,57	2,35	5,26	3,63	4,05	3,02	3,55	0,89	0,65	0,78
1999	4,03	2,37	4,25	3,83	4,07	2,63	3,37	1,02	0,75	0,88
2000	4,50	2,42	4,90	3,91	3,91	2,81	3,42	0,79	0,62	0,71
2001	4,02	2,36	4,09	3,80	4,01	3,27	3,65	1,00	0,83	0,92
2002	4,26	2,39	4,23	3,69	3,50	3,02	3,29	0,65	0,64	0,65
2003	4,36	2,36	3,71	3,61	3,60	2,58	3,11	0,82	0,62	0,73

**Tabell 2.2**  
**Befolkningsförändringar länsvis 2003**

*Population changes by county 2003*

Län	Folkvägd 2002-12-31	Naturlig folkökning			Inrikes omflyttning			Utrikes omflyttning			Hela folkök- ningen
		Levande födda	Döda	Över- skott	Inflyt- tade	Utflyt- tade	Över- skott	Immi- granter	Emi- granter	Över- skott	
Stockholms län	1 850 467	25 028	15 943	9 085	29 927	35 004	-5 077	17 760	11 251	6 509	10 517
Uppsala län	298 655	3 450	2 481	969	10 788	10 511	277	2 054	1 462	592	1 838
Södermanlands län	259 006	2 714	2 797	-83	8 227	7 537	690	1 486	717	769	1 376
Östergötlands län	413 438	4 292	4 397	-105	9 903	9 467	436	2 187	1 068	1 119	1 450
Jönköpings län	327 971	3 551	3 518	33	7 555	7 820	-265	1 589	660	929	697
Kronobergs län	176 978	1 809	1 918	-109	4 883	5 112	-229	1 257	460	797	459
Kalmar län	234 627	2 075	2 878	-803	6 054	5 789	265	1 141	354	787	249
Gotlands län	57 381	499	599	-100	1 894	1 687	207	163	123	40	147
Blekinge län	149 875	1 499	1 736	-237	3 466	3 781	-315	910	344	566	14
Skåne län	1 145 090	12 559	11 869	690	17 896	15 543	2 353	10 721	6 200	4 521	7 564
Hallands län	278 551	3 078	2 707	371	8 625	6 880	1 745	1 510	830	680	2 796
Västra Götalands län	1 508 230	16 682	15 596	1 086	23 175	22 198	977	10 984	6 286	4 698	6 761
Värmlands län	273 419	2 546	3 371	-825	5 160	5 270	-110	2 019	927	1 092	157
Örebro län	273 412	2 818	3 211	-393	6 553	6 467	86	1 513	686	827	520
Västmanlands län	258 912	2 669	2 701	-32	6 867	6 426	441	1 481	657	824	1 233
Dalarnas län	276 636	2 555	3 422	-867	6 476	6 442	34	1 203	490	713	-120
Gävleborgs län	277 012	2 677	3 558	-881	6 270	6 410	-140	1 379	505	874	-147
Västernorrlands län	244 319	2 438	3 173	-735	5 342	5 561	-219	1 136	405	731	-223
Jämtlands län	127 947	1 266	1 608	-342	3 364	3 578	-214	548	286	262	-294
Västerbottens län	255 230	2 633	2 644	-11	6 464	6 340	124	1 215	598	617	730
Norrbottdens län	253 632	2 319	2 834	-515	4 568	5 634	-1 066	1 539	714	825	-756
Hela riket	8 940 788	99 157	92 961	6 196	-	-	-	63 795	35 023	28 772	34 968

Folkmängd 2002-12-31 (+) tillkomna (-) avgångna (-) folkmängd 2003-12-31	Folkmängd 2003-12-31	På 1 000 av medelfolkmängden									Folk- ökning
		Naturlig folkökning			Inrikes omflyttning			Utrikes omflyttning			
		Levande födda	Döda	Över- skott	Inflyt- tade	Utflyt- tade	Över- skott	Immi- granter	Emi- granter	Över- skott	
112	1 860 872	13,49	8,59	4,90	16,13	18,86	-2,74	9,57	6,06	3,51	5,67
-2	300 495	11,52	8,28	3,23	36,01	35,09	0,92	6,86	4,88	1,98	6,14
2	260 380	10,45	10,77	-0,32	31,68	29,02	2,66	5,72	2,76	2,96	5,30
-9	414 897	10,36	10,62	-0,25	23,91	22,86	1,05	5,28	2,58	2,70	3,50
9	328 659	10,82	10,72	0,10	23,01	23,82	-0,81	4,84	2,01	2,83	2,12
-11	177 448	10,21	10,82	-0,62	27,55	28,85	-1,29	7,09	2,60	4,50	2,59
-10	234 886	8,84	12,26	-3,42	25,79	24,66	1,13	4,86	1,51	3,35	1,06
-7	57 535	8,68	10,42	-1,74	32,96	29,36	3,60	2,84	2,14	0,70	2,56
0	149 889	10,00	11,58	-1,58	23,12	25,23	-2,10	6,07	2,30	3,78	0,09
-43	1 152 697	10,93	10,33	0,60	15,58	13,53	2,05	9,33	5,40	3,94	6,58
25	281 322	11,00	9,67	1,33	30,81	24,58	6,23	5,39	2,96	2,43	9,99
-1	1 514 992	11,04	10,32	0,72	15,33	14,68	0,65	7,27	4,16	3,11	4,47
13	273 563	9,31	12,33	-3,02	18,87	19,27	-0,40	7,38	3,39	3,99	0,57
-3	273 935	10,30	11,73	-1,44	23,94	23,63	0,31	5,53	2,51	3,02	1,90
11	260 134	10,28	10,41	-0,12	26,46	24,76	1,70	5,71	2,53	3,18	4,75
-4	276 520	9,24	12,37	-3,13	23,41	23,29	0,12	4,35	1,77	2,58	-0,43
-1	276 866	9,67	12,85	-3,18	22,64	23,15	-0,51	4,98	1,82	3,16	-0,53
-9	244 105	9,98	12,99	-3,01	21,87	22,77	-0,90	4,65	1,66	2,99	-0,91
8	127 645	9,91	12,58	-2,68	26,32	28,00	-1,67	4,29	2,24	2,05	-2,30
4	255 956	10,30	10,34	-0,04	25,29	24,80	0,49	4,75	2,34	2,41	2,86
2	252 874	9,16	11,19	-2,03	18,04	22,25	-4,21	6,08	2,82	3,26	-2,99
86	8 975 670	11,07	10,38	0,69	-	-	-	7,12	3,91	3,21	3,90

**Tabell 2.3**  
**Folkökning länsvis 1998–2003**  
*Population increase by county 1998–2003*

Län	Folkökning						Folkökning på 1 000 av medelfolkmängden					
	1998	1999	2000	2001	2002	2003	1998	1999	2000	2001	2002	2003
Stockholms län	20 516	19 937	19 833	15 651	11 585	10 405	11,57	11,12	10,94	8,55	6,24	5,61
Uppsala län	940	1 002	1 781	2 441	2 028	1 840	3,23	3,43	6,07	8,26	6,77	6,14
Södermanlands län	-601	-379	143	1 194	1 786	1 374	-2,34	-1,48	0,56	4,65	6,88	5,29
Östergötlands län	-1 949	-1 091	25	1 017	1 075	1 459	-4,71	-2,65	0,06	2,47	2,60	3,52
Jönköpings län	-9	-793	563	-10	147	688	-0,03	-2,42	1,72	-0,03	0,45	2,10
Kronobergs län	-943	-929	-510	-59	396	470	-5,28	-5,23	-2,88	-0,33	2,23	2,65
Kalmar län	-2 056	-1 603	-1 110	-700	-70	259	-8,60	-6,76	-4,66	-2,98	-0,30	1,10
Gotlands län	-148	-215	-115	100	-31	154	-2,56	-3,74	-2,00	1,74	-0,54	2,68
Blekinge län	-278	-789	-233	-361	-142	14	-1,83	-5,22	-1,55	-2,40	-0,95	0,09
Skåne län	3 823	3 360	5 638	7 171	8 519	7 607	3,42	2,99	5,00	6,33	7,41	6,62
Hallands län	1 214	998	1 467	1 663	1 898	2 771	4,46	3,66	5,35	6,03	6,78	9,90
Västra Götalands län	1 307	1 791	5 932	6 188	7 373	6 762	0,88	1,20	3,98	4,13	4,88	4,47
Värmlands län	-1 865	-1 713	-1 597	-1 049	-514	144	-6,68	-6,17	-5,79	-3,82	-1,88	0,53
Örebro län	-579	-762	-207	-490	275	523	-2,11	-2,78	-0,76	-1,79	1,00	1,91
Västmanlands län	-880	-760	-12	1 069	955	1 222	-3,41	-2,95	-0,05	4,15	3,68	4,71
Dalarnas län	-2 334	-2 323	-2 316	-1 254	-374	-116	-8,22	-8,25	-8,29	-4,52	-1,35	-0,42
Gävleborgs län	-2 410	-1 509	-1 455	-1 082	-1 159	-146	-8,50	-5,36	-5,20	-3,88	-4,19	-0,53
Västernorrlands län	-2 470	-2 585	-2 396	-1 838	-759	-214	-9,76	-10,32	-9,66	-7,47	-3,11	-0,88
Jämtlands län	-1 377	-1 061	-1 139	-980	-639	-302	-10,40	-8,08	-8,75	-7,59	-5,00	-2,36
Västerbottens län	-1 360	-1 093	-1 070	-807	412	726	-5,26	-4,25	-4,18	-3,16	1,61	2,84
Norrbottnens län	-1 844	-2 379	-1 856	-1 496	-1 101	-758	-7,05	-9,18	-7,22	-5,86	-4,35	-2,99
Hela riket	6 697	7 104	21 366	26 368	31 660	34 882	0,76	0,80	2,41	2,96	3,53	3,89

Anm: I tabellen definieras folkökningen som skillnaden mellan folkmängden vid årets början och årets slut.

# Födda

## Nästan 100 000 födda

För fjärde året i rad ökade antalet födda. Under 2003 föddes 99 157 barn, varav 51 114 pojkar och 48 043 flickor. Det är en ökning med 3 342 sedan året innan. Ökningen bidrog till att Sverige för andra året i rad kunde uppvisa ett födelseöverskott, det vill säga att antalet födda översteg antalet döda. Men det var bara i sex län, Stockholms, Uppsala, Jönköping, Skåne, Hallands och Västra Götalands län som det föddes fler än som avled. I storstadslänen och Uppsala län var anledningen till att det föddes många barn att där fanns en större andel kvinnor i barnafödande åldrar. I Jönköpings och Hallands län däremot födde kvinnorna i genomsnitt fler barn än i övriga Sverige.

Många län där antalet avlidna var större än antalet födda har en ogynnsam befolkningsstruktur. En lång period med utflyttning av ungdomar har lett till en åldrande befolkning med relativt få familjer i de åldrar som barnen föds.

Även om antalet födda ökat varje år sedan 1999 låg barnafödandet ändå på en låg nivå jämfört med det tidiga 1990-talet. Om 2003 års nivå skulle gälla också i framtiden kommer kvinnor endast att få 1,7 barn i genomsnitt. För tio år sedan var motsvarande tal 2,0 barn per kvinna och det antalet födda låg på 117 000 barn.

Antalet andra- och tredjegangsmödrar har ökat i större utsträckning än förstegangsmödrarna. Ändå var det förstegangsmödrarna som bidrog med det största antalet barn. Av de nyfödda var 45 procent moderns första barn och 42 procent faderns första barn.

De kvinnor som födde sitt första barn under 2003 var i genomsnitt 28,8 år. Medan papporna var 31,2 år gamla när första barnet föddes. Sedan 1975 har medelåldern för modern när första barnet föds ökat med omkring 4 år.

Vanligtvis föds det flest barn under vårmånaderna mars, april eller maj och minst antal under vintermånaderna november och december. Andelen födda under vårmånaderna har sedan 1950-talet minskat och andelen födda under juli till oktober har ökat. Under 2003 föddes flest barn i juli vilket troligtvis aldrig tidigare inträffat. Det betyder att födelserna numera fördelas jämnare över året.

## Definitioner och begrepp

### Födda

Nyfött barn folkbokförs i den församling, i vilken modern vid nedkomsten var folkbokförd. Om hon var upptagen i obefintligregistret eller vid nedkomsten inte bokförd någonstans folkbokförs barnet i den församling där nedkomsten skedde.

Med levande fött barn avses nyfödd som efter födelsen andats eller visat andra tecken på liv såsom hjärtslag, pulsationer i navelsträngen eller tydliga, spontana rörelser av skelettmuskulaturen. Med dödfött barn avses nyfödd som avlidit efter utgången av tjuugoåttonde havandeskapsveckan (eller, vid ovisshet om tiden, är minst 35 cm lång).

Under 1973 ändrades aviseringarna till SCB av nyfödda. Tidigare angavs barnets ordningsnummer endast för barn födda i bestående äktenskap ingångna 1950 eller senare. Ordningsnumret avsåg makarnas samtliga gemensamma barn såväl levande födda som dödfödda. Från mitten av 1973 innehåller födelseaviseringarna i stället det antal barn som modern oavsett civilstånd, tidigare fött, dels levande, dels dödfödda. Detta har av SCB räknats upp till att avse det nyfödda barnets ordningsnummer.

Den 1 juli 1979 ändrades medborgarskapslagstiftningen. Ändringen avser barn, vars far har utländskt medborgar-

skap och mor svenskt medborgarskap. Före den 1 juli 1979 blev dessa barn vid födseln utländska medborgare men blir nu svenska medborgare.

Bestämmelsen att barn till svensk mor alltid blir svensk medborgare medför att barn vid födseln i större utsträckning än tidigare förvärvar dubbelt medborgarskap. Inom den svenska folkbokföringen registreras dock enbart det svenska medborgarskapet.

Begreppet född inom respektive utom äktenskapet har med utgången av 1976 utgått ur all lagstiftning. Redovisningen av födda görs från och med 1977 efter moderns civilstånd i samma utsträckning som tidigare för födda inom respektive utom äktenskapet.

### Barn till moder som inte är folkbokförd

Under senare år har många barn fötts av flyktingar som inte är folkbokförda i Sverige. Dessa barn räknades t.o.m. 1997 som födda i Sverige och ingick i befolkningsstatistiken, vilket inte mödrarna gjorde. Detta förhållande ledde till att för höga fruktsamhetstal redovisats för kvinnor från några länder, främst från f.d. Jugoslavien. Från 1998 ingår bara födda barn i befolkningsstatistiken om modern eller fadern är folkbokförd. 2003 föddes

det 55 barn där fadern men inte modern var folkbokförd.

Nedanstående tablå visar antalet barn som fötts av icke folkbokförd moder åren 1990–1997:

År	Födda	År	Född
1990	1 151	1994	1 126
1991	1 207	1995	774
1992	2 311	1996	633
1993	3 091	1997	524

**Diagram 3**  
**Antal födda 1940–2003**  
*Number of births 1940–2003*

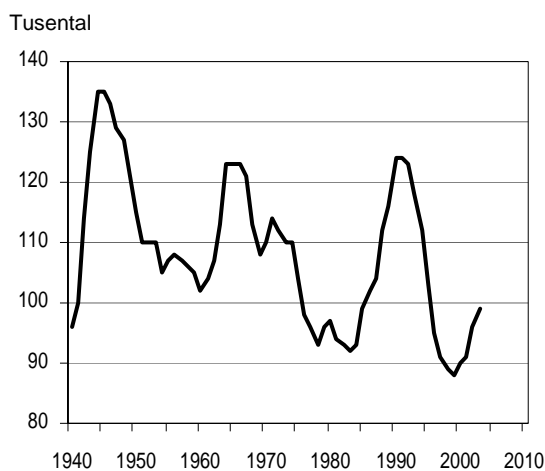



**Diagram 4**  
**Åldersdifferentierade fruktsamhetstal och åldersdifferentierade abortfrekvenser**  
**1970–2003**

*Age-specific fertility rates and age-specific abortion rates 1970–2003*

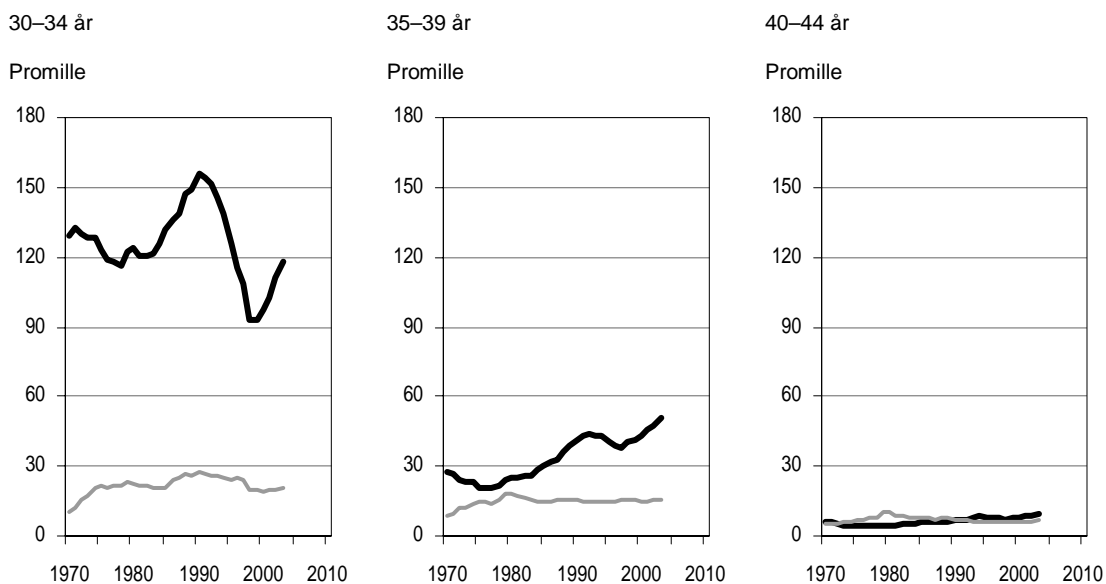
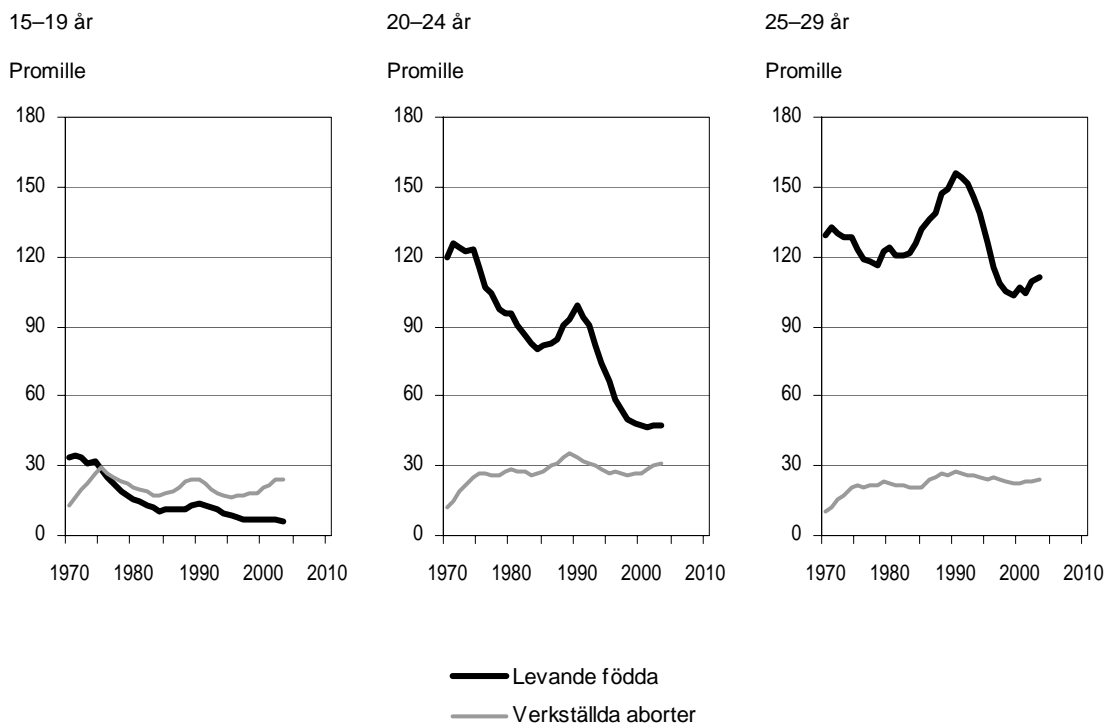

Tabell 3.1

## Levande födda och dödfödda efter kön och moderns ålder länsvis m.m. 2003

Live and still births by sex and age of mother by county etc. 2003

Län Storstadsområde Riksområde	Levande födda											Dödfödda					
	Totalt	därav		Moderns ålder								Tot	därav				
		Män	Kvinnor	-17	18-19	20-24	25-29	30-34	35-39	40-44	45-		M	Kv			
Län																	
01 Stockholms län	25 028	12 908	12 120	52	164	2 243	6 538	9 920	5 168	889	54	76	39	37			
03 Uppsala län	3 450	1 767	1 683	12	27	365	1 090	1 259	589	103	5	10	2	8			
04 Södermanlands län	2 714	1 403	1 311	21	46	443	890	862	389	62	1	10	5	5			
05 Östergötlands län	4 292	2 203	2 089	23	66	598	1 470	1 420	613	98	4	19	9	10			
06 Jönköpings län	3 551	1 852	1 699	14	45	504	1 249	1 174	498	66	1	6	1	5			
07 Kronobergs län	1 809	929	880	5	16	245	625	633	248	37	-	7	1	6			
08 Kalmar län	2 075	1 083	992	5	30	304	735	639	299	59	4	8	7	1			
09 Gotlands län	499	236	263	3	13	68	145	180	79	10	1	3	2	1			
10 Blekinge län	1 499	819	680	3	15	188	564	504	203	21	1	3	-	3			
12 Skåne län	12 559	6 495	6 064	69	190	1 580	3 918	4 388	2 050	353	11	53	27	26			
13 Hallands län	3 078	1 573	1 505	9	34	318	1 005	1 122	522	67	1	7	4	3			
14 Västra Götalands län	16 682	8 620	8 062	59	222	2 017	5 271	5 963	2 710	424	16	71	31	40			
17 Värmlands län	2 546	1 339	1 207	17	36	378	795	849	385	84	2	8	4	4			
18 Örebro län	2 818	1 425	1 393	20	48	419	944	958	369	57	3	17	7	10			
19 Västmanlands län	2 669	1 376	1 293	13	42	392	880	896	380	65	1	13	9	4			
20 Dalarnas län	2 555	1 286	1 269	13	48	390	836	820	381	64	3	10	7	3			
21 Gävleborgs län	2 677	1 384	1 293	14	45	368	892	888	391	77	2	12	7	5			
22 Västernorrlands län	2 438	1 240	1 198	7	29	316	842	801	383	60	-	9	4	5			
23 Jämtlands län	1 266	643	623	5	15	154	399	428	219	44	2	-	-	-			
24 Västerbottens län	2 633	1 373	1 260	16	30	341	891	933	351	68	3	11	4	7			
25 Norrbottens län	2 319	1 160	1 159	12	32	351	746	766	348	62	2	6	5	1			
Hela riket	99 157	51 114	48 043	392	1 193	11 982	30 725	35 403	16 575	2 770	117	359	175	184			
Storstadsområden																	
Stor-Stockholm	23 156	11 939	11 217	44	145	1 954	5 926	9 284	4 909	840	54	69	36	33			
Stor-Göteborg	9 927	5 124	4 803	26	102	958	2 910	3 829	1 840	253	9	27	13	14			
Stor-Malmö	6 337	3 276	3 061	33	86	729	1 842	2 316	1 124	200	7	25	10	15			
Riksområden																	
Stockholm	25 028	12 908	12 120	52	164	2 243	6 538	9 920	5 168	889	54	76	39	37			
Östra mellansverige	15 943	8 174	7 769	89	229	2 217	5 274	5 395	2 340	385	14	69	32	37			
Småland med öarna	7 934	4 100	3 834	27	104	1 121	2 754	2 626	1 124	172	6	24	11	13			
Sydsverige	14 058	7 314	6 744	72	205	1 768	4 482	4 892	2 253	374	12	56	27	29			
Västsverige	19 760	10 193	9 567	68	256	2 335	6 276	7 085	3 232	491	17	78	35	43			
Norra mellansverige	7 778	4 009	3 769	44	129	1 136	2 523	2 557	1 157	225	7	30	18	12			
Mellersta Norrland	3 704	1 883	1 821	12	44	470	1 241	1 229	602	104	2	9	4	5			
Övre Norrland	4 952	2 533	2 419	28	62	692	1 637	1 699	699	130	5	17	9	8			

Tabell 3.2

## Andel (procent) barn födda av ej gift moder länsvis m.m. 1994–2003

Relative number (per cent) of children born by not married mothers by county etc. 1994–2003

Län	1994	1995	1996	1997	1998	1999	2000	2001	2002	2003
Storstadsområden										
Riksområden										
Län										
Stockholms län	48,2	48,4	48,5	48,6	47,6	48,7	48,5	48,6	49,3	49,4
Uppsala län	48,5	51,2	50,6	51,3	51,1	54,0	51,7	52,8	52,8	53,9
Södermanlands län	54,6	57,3	58,5	58,8	60,8	60,4	60,0	61,7	60,0	61,2
Östergötlands län	52,6	54,6	54,5	55,8	56,3	56,5	57,4	57,4	57,2	57,5
Jönköpings län	46,4	47,2	48,4	49,2	50,0	52,0	51,6	51,4	50,6	50,7
Kronobergs län	49,9	53,4	52,4	54,3	60,1	54,8	58,7	58,1	61,4	61,7
Kalmar län	56,4	55,9	59,3	57,6	59,6	59,9	61,7	60,8	61,7	62,5
Gotlands län	58,6	60,6	64,9	65,9	62,2	61,9	69,2	68,9	68,6	69,7
Blekinge län	54,8	58,6	59,0	57,1	57,9	59,4	58,8	58,7	60,8	61,6
Kristianstads län	50,8	52,5	55,6	.	.	.	.	.	.	.
Malmöhus län	45,4	46,5	46,2	.	.	.	.	.	.	.
Skåne län	.	.	.	48,7	49,9	50,9	50,4	50,3	51,0	50,7
Hallands län	50,4	50,6	53,2	54,4	53,5	55,6	56,3	58,4	57,3	56,1
Göteborgs och Bohus län	47,0	47,4	48,8	48,7	.	.	.	.	.	.
Älvsborgs län	50,5	53,3	54,2	54,5	.	.	.	.	.	.
Skaraborgs län	55,9	55,1	58,3	58,9	.	.	.	.	.	.
Västra Götalands län	.	.	.	.	53,4	53,7	53,9	54,2	55,2	55,4
Värmlands län	59,2	62,8	64,0	65,6	65,9	66,2	66,4	65,3	67,8	65,9
Örebro län	54,0	54,0	58,2	58,4	59,5	58,5	59,1	59,2	60,0	59,5
Västmanlands län	54,9	58,4	58,1	58,8	59,3	60,3	58,9	59,7	58,2	60,4
Dalarnas län	59,7	61,1	63,2	62,9	66,6	66,1	66,7	67,7	66,8	68,1
Gävleborgs län	63,0	64,3	67,3	66,1	67,5	67,6	68,8	69,8	70,8	69,6
Västernorrlands län	59,2	62,8	63,9	64,9	65,7	66,9	65,9	66,2	68,6	66,4
Jämtlands län	64,2	67,1	70,6	69,0	70,7	71,9	71,0	72,3	68,7	71,6
Västerbottens län	56,7	60	59,6	61,7	63,8	63,4	64,1	65,0	68,5	66,2
Norrbottnens län	58,8	62,2	63,2	63,8	64,2	65,4	67,0	66,7	68,6	66,6
Samtliga län	51,6	53	53,9	54,1	54,7	55,3	55,3	55,5	55,5	55,5
Storstadsområden										
Stor-Stockholm	47,5	47,7	47,7	46,3	47,0	48,0	47,9	47,9	48,6	48,9
Stor-Göteborg	45,9	46	47,0	46,0	48,3	49,1	49,0	49,8	50,7	50,9
Stor-Malmö	43,5	43,5	43,4	43,7	45,1	46,4	44,4	45,4	45,6	45,5
Riksområden										
Stockholm	48,2	48,4	48,5	48,6	47,6	48,7	48,5	48,6	49,3	49,4
Östra mellansverige	52,7	54,9	55,6	56,3	57,0	57,6	57,2	57,8	57,4	58,2
Småland med öarna	51,0	52,1	53,6	53,9	55,6	55,5	57,1	56,5	57,2	57,5
Sydsverige	47,7	49,2	49,7	49,6	50,8	51,8	51,4	51,2	52,1	51,8
Västsverige	49,7	50,5	52,2	52,4	53,4	54,0	54,3	54,8	55,5	55,5
Norra mellansverige	60,7	62,7	64,8	64,9	66,7	66,6	67,3	67,6	68,5	67,9
Mellersta Norrland	60,9	64,3	66,2	66,4	67,4	68,6	67,7	68,3	68,6	68,2
Övre Norrland	57,8	61,0	61,4	62,7	64,0	64,4	65,6	65,8	68,5	66,4

Tabell 3.3

## Levande födda och dödfödda efter börd, kön och moderns ålder 2003

Single, multiple, live and still births by sex and age of mother 2003

Moderns ålder	Ensamfödda				Tvillingar				Minst trillingar				Samtliga födda	
	Lev. födda		Dödfödda		Lev. födda		Dödfödda		Lev. födda		Dödfödda		Lev. födda	Dödfödda
	M	Kv	M	Kv	M	Kv	M	Kv	M	Kv	M	Kv		
13	1	-	-	-	-	-	-	-	-	-	-	-	1	-
14	3	2	-	-	-	-	-	-	-	-	-	-	5	-
15	14	10	-	-	-	-	-	-	-	-	-	-	24	-
16	48	44	-	1	-	-	-	-	-	-	-	-	92	1
17	137	125	3	1	5	3	-	-	-	-	-	-	270	4
18	233	204	1	1	1	1	-	-	-	-	-	-	439	2
19	395	353	3	1	2	4	-	-	-	-	-	-	754	4
20	662	642	-	2	13	15	-	-	-	-	-	-	1 332	2
21	966	887	-	2	11	19	-	-	-	-	-	-	1 883	2
22	1 214	1 147	3	6	32	22	-	-	-	-	-	-	2 415	9
23	1 483	1 312	7	2	24	20	-	-	-	1	-	2	2 840	11
24	1 766	1 682	5	1	26	35	-	1	1	2	-	-	3 512	7
25	2 111	2 092	7	8	48	40	-	-	-	3	-	-	4 294	15
26	2 587	2 363	8	6	57	57	-	-	-	-	-	-	5 064	14
27	3 088	2 914	12	4	85	93	-	-	-	-	-	-	6 180	16
28	3 539	3 449	7	16	114	122	-	-	-	3	-	-	7 227	23
29	4 007	3 745	10	13	107	88	1	-	8	5	-	2	7 960	26
30	4 034	3 899	11	11	154	144	-	-	4	3	-	2	8 238	24
31	4 041	3 609	11	13	162	147	1	-	-	3	2	4	7 962	31
32	3 658	3 539	20	15	150	136	1	1	-	5	-	-	7 488	37
33	3 095	2 857	10	10	123	105	-	-	1	2	-	-	6 183	20
34	2 731	2 571	9	9	116	110	-	-	1	3	2	-	5 532	20
35	2 445	2 202	3	6	111	92	1	-	1	-	-	2	4 851	12
36	2 014	1 837	9	11	91	93	-	-	-	2	-	4	4 037	24
37	1 682	1 510	6	10	68	76	-	-	2	1	-	-	3 339	16
38	1 204	1 177	6	9	56	58	-	-	-	3	-	-	2 498	15
39	875	900	5	2	40	32	2	-	1	2	-	-	1 850	9
40	593	537	-	2	25	25	-	-	-	1	2	-	1 181	4
41	379	365	4	2	16	16	-	-	-	-	-	-	776	6
42	218	203	2	-	8	4	-	-	-	-	-	-	433	2
43	120	128	-	-	1	9	-	-	-	-	-	-	258	-
44	54	64	-	1	1	3	-	-	-	-	-	-	122	1
45	24	34	-	1	3	3	-	-	-	-	-	-	64	1
46	15	20	-	-	2	-	-	-	-	-	-	-	37	-
47	3	3	1	-	-	-	-	-	-	-	-	-	6	1
48	2	2	-	-	1	1	-	-	-	-	-	-	6	-
49	-	2	-	-	-	-	-	-	-	-	-	-	2	-
50	-	-	-	-	-	-	-	-	-	-	-	-	-	-
51	-	-	-	-	-	-	-	-	-	-	-	-	-	-
52	-	-	-	-	-	-	-	-	-	-	-	-	-	-
53	-	-	-	-	-	-	-	-	-	-	-	-	-	-
54	-	-	-	-	-	-	-	-	-	-	-	-	-	-
55	-	-	-	-	-	-	-	-	-	-	-	-	-	-
56	-	-	-	-	-	-	-	-	-	-	-	-	-	-
57	-	-	-	-	1	1	-	-	-	-	-	-	2	-
Summa	49 441	46 430	163	166	1 654	1 574	6	2	19	39	6	16	99 157	359
-19	831	738	7	4	8	8	-	-	-	-	-	-	1 585	11
20-24	6 091	5 670	15	13	106	111	-	1	1	3	-	2	11 982	31
25-29	15 332	14 563	44	47	411	400	1	-	8	11	-	2	30 725	94
30-34	17 559	16 475	61	58	705	642	2	1	6	16	4	6	35 403	132
35-39	8 220	7 626	29	38	366	351	3	-	4	8	-	6	16 575	76
40-44	1 364	1 297	6	5	51	57	-	-	-	1	2	-	2 770	13
45-49	44	61	1	1	6	4	-	-	-	-	-	-	115	2
50-	-	-	-	-	1	1	-	-	-	-	-	-	2	-
Summa	49 441	46 430	163	166	1 654	1 574	6	2	19	39	6	16	99 157	359

**Tabell 3.4**  
**Levande födda och dödfödda efter barnets ordningsnummer och moderns födelseår 2003**  
*Live births and still births by sex and age of mother 2003*

Moderns födelseår Ettårsklasser	Levande födda										Dödfödda						
	Barnets ordningsnummer bland levande födda barn										Barnets ordningsnummer bland både levande och dödfödda barn						
	1	2	3	4	5	6	7	8-	Okänt	Summa	1	2	3	4	5-	Okänt	Summa
1989	2	-	-	-	-	-	-	-	-	2	-	-	-	-	-	-	
1988	10	-	-	-	-	-	-	-	-	10	-	-	-	-	-	-	
1987	51	-	-	-	-	-	-	-	-	51	-	-	-	-	-	-	
1986	169	6	-	-	-	-	-	-	2	177	4	-	-	-	-	4	
1985	325	20	2	-	-	-	-	-	-	347	3	-	-	-	-	3	
1984	494	46	-	-	-	-	-	-	1	541	-	-	-	-	-	-	
1983	930	122	9	1	-	-	-	-	1	1 063	5	-	-	-	-	5	
1982	1 313	266	33	1	-	-	-	-	5	1 618	2	-	-	-	-	2	
1981	1 587	475	48	7	2	-	-	-	6	2 125	4	-	-	-	-	4	
1980	1 786	754	89	16	1	-	-	-	2	2 648	8	-	-	-	-	8	
1979	2 034	960	154	25	2	2	-	-	3	3 180	10	1	2	1	-	14	
1978	2 336	1 256	218	36	2	1	-	-	2	3 851	8	-	1	-	-	9	
1977	2 709	1 577	303	53	19	-	-	-	6	4 667	15	-	1	-	-	16	
1976	3 158	1 880	487	95	28	3	-	-	3	5 654	14	3	-	-	-	17	
1975	3 571	2 355	584	143	25	4	1	-	4	6 687	11	1	2	-	-	14	
1974	3 930	2 842	778	158	40	7	6	-	-	7 761	16	6	1	-	-	23	
1973	3 956	3 065	844	188	53	11	5	1	1	8 124	24	2	1	1	-	28	
1972	3 449	3 173	1 119	265	56	19	3	2	4	8 090	19	5	3	1	-	28	
1971	2 963	3 377	1 143	274	69	36	7	6	4	7 879	23	4	6	2	1	36	
1970	2 329	2 848	1 176	320	101	26	7	1	1	6 809	14	10	6	1	-	31	
1969	1 715	2 426	1 165	315	108	43	8	9	1	5 790	10	1	2	1	-	14	
1968	1 466	2 169	1 115	326	108	44	10	10	2	5 250	10	5	3	-	1	19	
1967	1 132	1 654	1 066	352	99	48	16	17	-	4 384	11	2	2	2	1	18	
1966	848	1 344	916	348	105	36	21	12	4	3 634	14	2	3	2	-	21	
1965	692	989	778	299	98	40	15	23	1	2 935	5	4	4	-	-	13	
1964	468	755	586	236	98	39	16	15	1	2 214	6	2	3	3	-	14	
1963	321	469	335	179	71	38	15	11	-	1 439	5	-	-	-	-	5	
1962	187	298	258	114	54	14	14	15	-	954	-	1	2	1	-	4	
1961	127	158	158	75	31	21	6	11	-	587	2	1	2	-	-	5	
1960	74	81	74	52	23	11	6	9	-	330	-	1	-	-	-	1	
1959	36	43	38	24	29	6	5	7	-	188	-	-	-	-	-	-	
1958	25	21	10	10	9	7	3	10	-	95	2	-	-	-	-	2	
1957	15	11	5	3	4	-	-	3	1	42	-	-	-	-	-	-	
1956	2	1	5	3	3	2	-	2	-	18	-	-	-	-	-	-	
1955	3	2	-	-	-	2	-	1	-	8	-	-	1	-	-	1	
1954	1	-	-	-	-	-	-	-	-	1	-	-	-	-	-	-	
1953	1	-	-	-	-	-	-	1	-	2	-	-	-	-	-	-	
1952	-	-	-	-	-	-	-	-	-	-	-	-	-	-	-	-	
1951	-	-	-	-	-	-	-	-	-	-	-	-	-	-	-	-	
1950	-	-	-	-	-	-	-	-	-	-	-	-	-	-	-	-	
1949	-	-	-	-	-	-	-	-	-	-	-	-	-	-	-	-	
1948	-	-	-	-	-	-	-	-	-	-	-	-	-	-	-	-	
1947	-	-	-	-	-	-	-	-	-	-	-	-	-	-	-	-	
1946	-	-	-	-	-	-	-	-	-	-	-	-	-	-	-	-	
1945	1	1	-	-	-	-	-	-	-	2	-	-	-	-	-	-	
Summa	44 216	35 444	13 496	3 918	1 238	460	164	166	55	99 157	245	51	45	15	3	359	
-1949	1	1	-	-	-	-	-	-	-	2	-	-	-	-	-	-	
1950-1954	2	-	-	-	-	-	-	1	-	3	-	-	-	-	-	-	
1955-1959	81	78	58	40	45	17	8	23	1	351	2	-	1	-	-	3	
1960-1964	1 177	1 761	1 411	656	277	123	57	61	1	5 524	13	5	7	4	-	29	
1965-1969	5 853	8 582	5 040	1 640	518	211	70	71	8	21 993	50	14	14	5	2	85	
1970-1974	16 627	15 305	5 060	1 205	319	99	28	10	10	38 663	96	27	17	5	1	146	
1975-1979	13 808	8 028	1 746	352	76	10	1	-	18	24 039	58	5	6	1	-	70	
1980-	6 667	1 689	181	25	3	-	-	-	17	8 582	26	-	-	-	-	26	
Summa	44 216	35 444	13 496	3 918	1 238	460	164	166	55	99 157	245	51	45	15	3	359	

**Tabell 3.5**  
**Levande födda och dödfödda efter barnets ordningsnummer 1994–2003**  
*Live births and still births by birthorder of child 1994–2003*

År	Levande födda barn. Procentuell fördelning							Dödfödda barn. Procentuell fördelning					
	1	2	3	4	5	6–	Summa	1	2	3	4–5	6–	Summa
1994	39,5	36,5	16,0	5,3	1,8	0,9	100,0	44,3	30,2	16,1	8,6	0,9	100,0
1995	39,9	36,6	15,9	5,1	1,6	0,9	100,0	50,0	27,1	15,4	6,6	0,9	100,0
1996	40,8	36,6	15,2	4,8	1,6	1,0	100,0	43,9	30,9	16,4	7,0	1,8	100,0
1997	41,0	36,8	14,8	4,8	1,5	0,9	100,0	47,5	30,6	11,5	9,2	1,3	100,0
1998	41,1	37,3	14,8	4,4	1,4	1,0	100,0	40,7	29,9	19,1	8,3	1,9	100,0
1999	42,0	36,6	14,8	4,4	1,4	0,9	100,0	43,1	32,7	15,6	7,4	1,2	100,0
2000	43,6	35,1	14,5	4,3	1,5	0,9	100,0	48,4	25,8	14,4	8,8	2,5	100,0
2001	44,2	35,3	14,0	4,2	1,3	0,9	100,0	60,7	16,9	13,2	8,3	0,9	100,0
2002	45,1	35,4	13,4	3,9	1,3	0,8	100,0	64,8	15,6	10,5	5,4	3,7	100,0
2003	44,6	35,7	13,6	4,0	1,2	0,8	100,0	68,2	14,2	12,5	4,7	0,3	100,0

**Tabell 3.6**  
**Levande födda och dödfödda efter föräldrarnas ålder 2003**  
*Live births and still births by age of parents 2003*

Faderns Ålder	Moderns ålder							Summa
	-19	20-24	25-29	30-34	35-39	40-44	45-	
Levande födda								
-19	342	125	15	2	2	-	-	486
20-24	752	3 491	1 102	232	46	13	-	5 636
25-29	288	5 139	12 302	3 603	577	63	3	21 975
30-34	95	2 021	12 082	17 158	3 273	248	3	34 880
35-39	33	738	3 720	10 642	7 444	699	15	23 291
40-44	10	187	928	2 579	3 507	996	32	8 239
45-49	3	74	252	722	1 097	481	36	2 665
50-54	1	23	85	192	328	169	17	815
55-59	-	9	35	68	95	51	6	264
60-64	-	2	9	24	29	17	2	83
65-	-	-	2	6	11	1	-	20
Ålder okänd	61	173	193	175	166	32	3	803
Summa	1 585	11 982	30 725	35 403	16 575	2 770	117	99 157
Dödfödda								
-19	-	-	-	-	-	-	-	-
20-24	-	2	-	-	-	-	-	2
25-29	-	4	11	6	1	-	-	22
30-34	-	2	10	21	5	-	-	38
35-39	-	-	11	16	13	5	-	45
40-44	-	-	3	8	13	1	-	25
45-49	-	-	1	3	3	1	1	9
50-54	-	-	-	1	1	-	-	2
55-59	-	-	-	1	-	1	-	2
60-64	-	-	-	-	-	-	1	1
65-	-	-	-	-	-	-	-	-
Ålder okänd	11	23	58	76	40	5	-	213
Summa	11	31	94	132	76	13	2	359

**Tabell 3.7**  
**Barnets ordningsnummer bland både levande och dödfödda barn efter moderns ålder 2003**  
*Birthorder of child among both live births and still births by age of mother 2003*

Moderns ålder	Barnets ordningsnummer bland både levande och dödfödda barn															
	Levande födda										Dödfödda					
	1	2	3	4	5	6	7	8-	Okänt	Summa	1	2	3	4	5-	Okänt
13	1	-	-	-	-	-	-	-	-	1	-	-	-	-	-	-
14	5	-	-	-	-	-	-	-	-	5	-	-	-	-	-	-
15	24	-	-	-	-	-	-	-	-	24	-	-	-	-	-	-
16	88	3	-	-	-	-	-	-	1	92	1	-	-	-	-	1
17	260	9	-	-	-	-	-	-	1	270	4	-	-	-	-	4
18	409	27	2	-	-	-	-	-	1	439	2	-	-	-	-	2
19	675	76	2	1	-	-	-	-	-	754	4	-	-	-	-	4
20	1 111	196	20	-	-	-	-	-	-	1 332	2	-	-	-	-	2
21	1 477	349	45	5	2	-	-	-	5	1 883	2	-	-	-	-	2
22	1 697	638	66	10	1	-	-	-	3	2 415	9	-	-	-	-	9
23	1 879	831	106	23	-	-	-	-	1	2 840	7	1	2	1	-	11
24	2 163	1 119	194	28	3	2	-	-	3	3 512	6	-	1	-	-	7
25	2 547	1 422	259	49	12	1	-	-	4	4 294	15	-	-	-	-	15
26	2 898	1 696	370	72	20	3	-	-	5	5 064	12	1	1	-	-	14
27	3 355	2 127	550	111	30	1	1	-	5	6 180	14	2	-	-	-	16
28	3 749	2 592	702	150	27	5	1	-	1	7 227	17	4	2	-	-	23
29	3 961	2 982	776	173	52	10	5	-	1	7 960	19	5	2	-	-	26
30	3 766	3 144	1 006	242	54	17	7	2	-	8 238	19	2	2	1	-	24
31	3 228	3 253	1 113	267	61	26	5	4	5	7 962	17	6	5	3	-	31
32	2 693	3 164	1 214	288	83	33	6	4	3	7 488	24	5	7	-	1	37
33	1 933	2 647	1 107	334	116	34	8	3	1	6 183	11	6	1	2	-	20
34	1 617	2 272	1 145	324	115	37	12	9	1	5 532	11	5	3	-	1	20
35	1 342	1 920	1 100	323	86	50	16	13	1	4 851	7	2	2	1	-	12
36	941	1 512	1 028	367	116	42	13	17	1	4 037	13	3	4	3	1	24
37	806	1 167	844	335	101	44	22	17	3	3 339	11	3	2	-	-	16
38	563	843	677	251	93	37	16	17	1	2 498	6	2	5	2	-	15
39	398	606	448	232	92	41	14	18	1	1 850	6	1	1	1	-	9
40	252	360	319	136	65	24	16	9	-	1 181	2	1	1	-	-	4
41	153	242	199	90	46	21	10	15	-	776	2	1	2	1	-	6
42	99	111	104	62	26	13	5	13	-	433	-	1	1	-	-	2
43	44	62	58	38	32	11	7	6	-	258	-	-	-	-	-	-
44	32	29	17	18	8	6	3	9	-	122	1	-	-	-	-	1
45	19	13	8	6	6	3	1	7	1	64	1	-	-	-	-	1
46	9	6	7	4	6	2	-	3	-	37	-	-	-	-	-	-
47	1	1	-	1	-	2	-	1	-	6	-	-	1	-	-	1
48	4	1	-	-	-	-	-	1	-	6	-	-	-	-	-	-
49	1	-	-	-	-	-	-	1	-	2	-	-	-	-	-	-
50	-	-	-	-	-	-	-	-	-	-	-	-	-	-	-	-
51	-	-	-	-	-	-	-	-	-	-	-	-	-	-	-	-
52	-	-	-	-	-	-	-	-	-	-	-	-	-	-	-	-
53	-	-	-	-	-	-	-	-	-	-	-	-	-	-	-	-
54	-	-	-	-	-	-	-	-	-	-	-	-	-	-	-	-
55	-	-	-	-	-	-	-	-	-	-	-	-	-	-	-	-
56	-	-	-	-	-	-	-	-	-	-	-	-	-	-	-	-
57	1	1	-	-	-	-	-	-	-	2	-	-	-	-	-	-
Summa	44 201	35 421	13 486	3 940	1 253	465	168	169	54	99 157	245	51	45	15	3	359
Femårs- klasser																
-19	1 462	115	4	1	-	-	-	-	3	1 585	11	-	-	-	-	11
20-24	8 327	3 133	431	66	6	2	-	-	17	11 982	26	1	3	1	-	31
25-29	16 510	10 819	2 657	555	141	20	7	-	16	30 725	77	12	5	-	-	94
30-34	13 237	14 480	5 585	1 455	429	147	38	22	10	35 403	82	24	18	6	2	132
35-39	4 050	6 048	4 097	1 508	488	214	81	82	7	16 575	43	11	14	7	1	76
40-44	580	804	697	344	177	75	41	52	-	2 770	5	3	4	1	-	13
45-	35	22	15	11	12	7	1	13	1	117	1	-	1	-	-	2
Summa	44 201	35 421	13 486	3 940	1 253	465	168	169	54	99 157	245	51	45	15	3	359

Tabell 3.8

**Levande födda och dödfödda efter barnets ordningsnummer, tidigare antal av modern dödfödda respektive levande födda samt moderns ålder 2003**

*Live births and still births by birthorder of child, number of earlier live births, still births and age of mother 2003*

Mo- dernas ålder	Levande födda											Dödfödda							
	Antal ti- digare dödfödda barn	Barnets ordningsnummer bland levande födda barn										Antal ti- digare levande födda barn	Barnets ordningsnummer bland dödfödda barn						
		1	2	3	4	5	6	7	8-	Okänt	Summa		1	2	3-	Okänt	Summa		
-19	0	1 462	115	4	1	-	-	-	-	-	3	1 585	0	11	-	-	-	-	11
	1	-	-	-	-	-	-	-	-	-	-	-	1	-	-	-	-	-	-
	2-	-	-	-	-	-	-	-	-	-	-	-	2-	-	-	-	-	-	-
	Summa	1 462	115	4	1	-	-	-	-	-	3	1 585	Summa	11	-	-	-	-	11
20-24	0	8 327	3 132	429	65	6	2	-	-	17	11 978	0	26	-	-	-	-	26	
	1	1	2	-	-	-	-	-	-	-	3	1	1	-	-	-	-	1	
	2-	-	1	-	-	-	-	-	-	-	1	2-	3	1	-	-	-	4	
	Summa	8 328	3 135	429	65	6	2	-	-	17	11 982	Summa	30	1	-	-	-	31	
25-29	0	16 512	10 821	2 659	549	139	20	7	-	16	30 723	0	77	1	-	-	-	78	
	1	1	-	-	-	-	-	-	-	-	1	1	11	1	-	-	-	12	
	2-	1	-	-	-	-	-	-	-	-	1	2-	4	-	-	-	-	4	
	Summa	16 514	10 821	2 659	549	139	20	7	-	16	30 725	Summa	92	2	-	-	-	94	
30-34	0	13 238	14 487	5 588	1 447	421	146	35	22	10	35 394	0	82	1	-	-	-	83	
	1	1	-	2	-	1	-	-	-	-	4	1	23	3	-	-	-	26	
	2-	3	2	-	-	-	-	-	-	-	5	2-	21	2	-	-	-	23	
	Summa	13 242	14 489	5 590	1 447	422	146	35	22	10	35 403	Summa	126	6	-	-	-	132	
35-39	0	4 052	6 055	4 101	1 501	482	212	79	81	8	16 571	0	43	-	-	-	-	43	
	1	-	1	-	-	-	-	-	-	-	1	1	11	1	-	-	-	12	
	2-	1	1	1	-	-	-	-	-	-	3	2-	18	3	-	-	-	21	
	Summa	4 053	6 057	4 102	1 501	482	212	79	81	8	16 575	Summa	72	4	-	-	-	76	
40-44	0	581	805	697	344	177	73	42	50	-	2 769	0	5	-	-	-	-	5	
	1	-	-	-	-	-	-	-	-	-	-	1	3	1	-	-	-	4	
	2-	1	-	-	-	-	-	-	-	-	1	2-	4	-	-	-	-	4	
	Summa	582	805	697	344	177	73	42	50	-	2 770	Summa	12	1	-	-	-	13	
45-	0	35	22	15	11	12	7	1	13	1	117	0	1	-	-	-	-	1	
	1	-	-	-	-	-	-	-	-	-	-	1	-	-	-	-	-	-	
	2-	-	-	-	-	-	-	-	-	-	-	2-	1	-	-	-	-	1	
	Summa	35	22	15	11	12	7	1	13	1	117	Summa	2	-	-	-	-	2	
Totalt	0	44 207	35 437	13 493	3 918	1 237	460	164	166	55	99 137	0	245	2	-	-	-	247	
	1	3	3	2	-	1	-	-	-	-	9	1	49	6	-	-	-	55	
	2-	6	4	1	-	-	-	-	-	-	11	2-	51	6	-	-	-	57	
	Summa	44 216	35 444	13 496	3 918	1 238	460	164	166	55	99 157	Summa	345	14	-	-	-	359	



Tabell 3.9

**Åldersdifferentierade fruktsamhetstal efter moderns födelseplats och folkbokföringslän 2003***Age-specific fertility rates by place of birth and county of registration 2003*

Moderns folkbokföringslän Födelseort	Moderns ålder							Summerad fruktsamhet
	15–19	20–24	25–29	30–34	35–39	40–44	45–49	
Stockholms län	4,4	42,3	92,5	128,6	66,9	13,7	0,9	1 745,9
födda i länet	3,3	32,8	93,3	127,5	61,6	11,2	1,0	1 653,0
födda i övriga län	3,6	31,4	77,5	144,3	81,7	16,3	0,4	1 776,2
födda i utlandet	11,1	83,3	111,9	110,6	59,1	15,1	1,2	1 961,7
Uppsala län	4,3	32,5	99,5	121,4	53,7	10,6	0,5	1 612,5
födda i länet	3,4	41,9	111,4	109,7	39,4	9,3	0,3	1 576,8
födda i övriga län	6,0	18,0	86,4	133,7	61,8	10,3	0,6	1 584,4
födda i utlandet	7,5	53,8	109,4	117,6	63,1	13,7	0,6	1 828,0
Södermanlands län	8,4	68,7	136,2	111,7	43,4	7,6	0,1	1 880,1
födda i länet	7,4	63,1	132,1	94,7	36,8	4,4	0,0	1 692,8
födda i övriga län	8,9	66,1	137,0	134,8	50,3	9,5	0,3	2 034,7
födda i utlandet	14,7	102,1	151,4	123,6	51,2	12,2	0,0	2 276,0
Östergötlands län	7,3	46,9	118,3	110,4	42,9	7,7	0,3	1 669,0
födda i länet	5,5	49,0	129,5	103,6	34,3	6,2	0,1	1 640,9
födda i övriga län	5,7	27,8	92,9	132,1	56,2	7,7	0,5	1 614,8
födda i utlandet	24,3	93,1	121,9	100,7	55,2	13,6	0,6	2 047,3
Jönköpings län	5,6	57,3	141,1	114,4	44,7	6,5	0,1	1 848,0
födda i länet	3,9	51,4	144,9	107,8	38,4	5,3	0,0	1 759,2
födda i övriga län	5,5	42,3	134,6	134,4	55,2	8,6	0,0	1 902,9
födda i utlandet	16,9	109,2	136,8	108,8	51,9	6,9	0,7	2 156,5
Kronobergs län	3,8	45,0	128,3	121,0	42,8	7,0	0,0	1 740,2
födda i länet	2,6	49,6	139,3	120,7	39,2	6,3	0,0	1 787,9
födda i övriga län	6,4	28,9	114,5	124,0	50,7	6,2	0,0	1 653,4
födda i utlandet	9,1	71,2	115,4	116,9	39,9	11,0	0,0	1 817,1
Kalmar län	4,8	51,6	131,2	96,9	39,2	8,2	0,5	1 661,5
födda i länet	4,2	54,4	132,8	90,8	34,2	5,1	0,6	1 610,3
födda i övriga län	7,5	33,3	123,4	114,7	44,1	11,4	0,4	1 673,5
födda i utlandet	5,3	93,2	142,5	88,9	56,3	16,6	0,0	2 013,9
Gotlands län	8,3	43,7	108,0	112,6	39,2	5,1	0,5	1 587,6
födda i länet	7,8	52,6	120,0	94,1	34,6	5,0	0,0	1 570,2
födda i övriga län	12,6	27,1	90,3	140,9	45,6	6,2	1,6	1 621,6
födda i utlandet	0,0	23,4	83,3	147,1	57,4	0,0	0,0	1 556,0
Blekinge län	4,1	51,1	141,7	111,8	40,6	4,8	0,2	1 771,8
födda i länet	4,6	48,5	154,1	109,6	30,8	4,6	0,0	1 761,4
födda i övriga län	3,4	35,8	114,1	118,9	57,1	4,0	0,7	1 669,6
födda i utlandet	0,0	112,6	130,2	107,5	56,4	7,7	0,0	2 072,3
Skåne län	7,6	45,5	106,4	115,2	49,3	9,5	0,3	1 668,9
födda i länet	5,1	39,5	109,8	113,8	43,4	7,8	0,1	1 598,0
födda i övriga län	6,8	19,8	80,1	131,1	64,9	11,1	0,3	1 570,4
födda i utlandet	21,8	98,4	121,6	104,9	52,9	13,0	1,0	2 068,1
Hallands län	4,9	44,2	140,7	129,4	52,2	7,2	0,1	1 893,4
födda i länet	3,0	41,0	141,4	131,4	42,2	5,8	0,0	1 823,6
födda i övriga län	7,1	31,1	138,7	137,0	60,0	7,6	0,2	1 908,5
födda i utlandet	14,8	99,7	143,7	92,3	54,5	9,7	0,0	2 074,1
Västra Götalands län	6,3	45,7	108,7	116,1	49,1	8,7	0,3	1 674,6
födda i länet	4,7	42,3	112,0	113,3	43,3	7,5	0,3	1 616,8
födda i övriga län	9,7	28,7	85,7	131,6	62,7	11,1	0,3	1 649,9
födda i utlandet	15,5	83,0	127,1	109,6	55,6	10,4	0,5	2 008,4
Värmlands län	6,6	52,7	117,3	108,2	42,1	9,9	0,2	1 685,5
födda i länet	6,0	53,4	121,4	106,0	37,8	9,3	0,3	1 671,0
födda i övriga län	11,3	39,1	99,4	121,6	45,7	10,0	0,0	1 635,7
födda i utlandet	6,2	86,7	131,9	92,7	65,0	13,6	0,0	1 980,7

Tabell 3.9 (forts.)

Moderns folkbok- föringslän Födelseort	Moderns ålder							Summerad fruktsam- het
	15-19	20-24	25-29	30-34	35-39	40-44	45-49	
Örebro län	8,1	52,9	119,6	111,5	39,6	6,8	0,3	1 694,6
födda i länet	6,6	52,2	128,3	103,5	35,0	5,2	0,0	1 653,9
födda i övriga län	10,8	32,6	97,9	132,0	46,2	8,2	0,3	1 640,3
födda i utlandet	15,4	104,6	129,0	110,1	46,5	10,3	1,8	2 088,0
Västmanlands län	7,0	59,9	128,4	114,1	40,7	7,9	0,1	1 790,9
födda i länet	4,9	56,9	124,5	109,2	32,0	5,3	0,3	1 665,1
födda i övriga län	11,4	51,4	141,5	132,6	51,2	7,8	0,0	1 979,5
födda i utlandet	16,3	88,5	120,2	101,4	52,4	15,2	0,0	1 970,3
Dalarnas län	7,0	59,3	128,0	107,1	42,2	7,4	0,3	1 756,4
födda i länet	7,4	59,5	129,4	95,4	37,6	7,1	0,3	1 683,3
födda i övriga län	6,0	50,6	126,6	129,3	47,1	7,9	0,3	1 839,0
födda i utlandet	4,6	86,1	121,5	113,6	61,3	8,3	0,0	1 977,0
Gävleborgs län	7,2	54,9	127,1	111,2	42,8	8,8	0,2	1 761,5
födda i länet	6,0	56,3	126,9	107,3	37,5	6,1	0,0	1 700,5
födda i övriga län	8,6	43,0	122,6	116,4	50,1	12,9	0,4	1 770,0
födda i utlandet	20,6	77,5	140,0	123,1	62,2	17,4	1,4	2 211,4
Västernorrlands län	5,1	54,3	138,4	112,6	47,7	8,1	0,0	1 831,1
födda i länet	4,3	55,8	139,9	105,3	46,8	7,0	0,0	1 794,8
födda i övriga län	8,1	46,7	133,3	136,9	48,5	7,9	0,0	1 907,7
födda i utlandet	10,9	64,5	141,8	97,2	53,0	18,9	0,0	1 931,4
Jämtlands län	5,1	47,6	123,0	119,4	51,9	11,0	0,5	1 792,4
födda i länet	4,4	47,6	124,2	112,7	50,4	10,2	0,0	1 747,0
födda i övriga län	9,8	42,3	121,5	130,2	53,2	12,2	0,7	1 849,3
födda i utlandet	0,0	75,9	121,2	112,6	59,5	12,1	4,2	1 927,4
Västerbottens län	5,7	36,8	112,7	122,4	42,6	8,7	0,4	1 646,6
födda i länet	4,4	46,2	124,4	112,3	38,5	8,1	0,2	1 670,5
födda i övriga län	9,3	19,2	90,7	137,3	49,3	9,0	0,5	1 576,9
födda i utlandet	16,2	46,5	114,8	142,7	54,3	13,2	1,7	1 946,9
Norrbottens län	5,8	56,7	122,0	106,2	41,5	7,6	0,2	1 699,9
födda i länet	5,8	54,4	121,1	99,9	38,0	7,6	0,2	1 634,3
födda i övriga län	5,6	45,1	127,5	126,5	49,9	4,1	0,9	1 797,7
födda i utlandet	6,0	113,4	118,3	112,9	54,9	10,8	0,0	2 081,8
Samtliga län	6,0	47,1	111,3	118,1	51,1	9,6	0,4	1 717,3
födda i länet	4,7	44,4	115,8	113,0	44,2	7,8	0,3	1 650,9
födda i övriga län	7,4	31,4	95,9	134,8	62,7	11,0	0,4	1 718,1
födda i utlandet	14,6	86,8	121,1	109,3	56,1	13,0	0,8	2 008,4

Tabell 3.10

## Levande födda efter föräldrarnas medborgarskap och moderns civilstånd 2003

Live births by citizenship of parents and marital status of mother 2003

Moderns medborgarskapsland	Fadern svensk medborgare	Fadern medborgare i samma land som modern	Övriga	Modern gift	Modern ej gift	Samtliga
<b>Norden</b>	<b>83 276</b>	<b>82 191</b>	<b>5 955</b>	<b>36 704</b>	<b>53 645</b>	<b>90 349</b>
Sverige	81 789	81 789	5 799	35 804	52 470	88 274
Danmark	246	99	36	204	181	385
Finland	842	213	87	456	704	1 160
Island	30	35	1	32	34	66
Norge	369	55	32	208	256	464
<b>EU15 utom Danmark och Finland</b>	<b>566</b>	<b>233</b>	<b>99</b>	<b>602</b>	<b>303</b>	<b>905</b>
Frankrike	57	16	11	52	32	84
Grekland	25	18	3	42	4	46
Italien	43	16	9	42	27	69
Nederländerna	37	37	10	56	28	84
Spanien	41	9	13	41	23	64
Storbritannien och Nordirland	110	33	16	114	46	160
Tyskland	189	93	27	194	118	312
Österrike	23	3	5	16	16	32
EU15 i övrigt	41	8	5	45	9	54
<b>Europa utom EU15 och Norden</b>	<b>1 146</b>	<b>517</b>	<b>217</b>	<b>1 379</b>	<b>515</b>	<b>1 894</b>
Bosnien-Hercegovina	182	112	33	264	64	328
Bulgarien	23	4	2	21	8	29
Polen	186	60	25	176	96	272
Rumänien	50	12	10	58	15	73
Schweiz	13	2	2	11	6	17
Serbien och Montenegro	227	208	46	357	129	486
Ungern	33	10	6	26	23	49
Övriga	432	109	93	466	174	640
<b>Afrika</b>	<b>665</b>	<b>285</b>	<b>131</b>	<b>868</b>	<b>229</b>	<b>1 097</b>
Algeriet	25	2	3	28	2	30
Egypten	23	9	1	31	3	34
Etiopien	58	13	6	62	15	77
Gambia	23	16	8	42	5	47
Marocko	83	12	12	100	7	107
Somalia	226	142	58	299	139	438
Tunisien	50	11	3	62	2	64
Uganda	12	7	1	14	7	21
Afrika i övrigt	165	73	39	230	49	279
<b>Nordamerika</b>	<b>230</b>	<b>33</b>	<b>30</b>	<b>227</b>	<b>74</b>	<b>301</b>
Kanada	38	4	2	31	13	44
USA	134	14	9	129	33	162
Nordamerika i övrigt	58	15	19	67	28	95
<b>Sydamerika</b>	<b>257</b>	<b>80</b>	<b>47</b>	<b>231</b>	<b>158</b>	<b>389</b>
Chile	99	53	24	95	85	180
Peru	21	13	9	26	17	43
Sydamerika i övrigt	137	14	14	110	56	166
<b>Asien</b>	<b>2 061</b>	<b>1 521</b>	<b>248</b>	<b>3 324</b>	<b>518</b>	<b>3 842</b>
Filippinerna	142	2	5	115	34	149
Indien	35	26	4	63	2	65
Irak	366	923	69	1 237	124	1 361
Iran	246	85	21	316	37	353
Kina	80	43	9	117	16	133
Libanon	125	15	10	146	4	150
Pakistan	34	9	8	50	1	51
Syrien	161	58	37	239	17	256
Thailand	343	3	12	175	185	360
Turkiet	213	148	22	347	37	384
Vietnam	65	17	7	71	20	91
Asien i övrigt	251	192	44	448	41	489
<b>Oceanien</b>	<b>29</b>	<b>2</b>	<b>5</b>	<b>25</b>	<b>11</b>	<b>36</b>
Statslösa	71	28	12	102	9	111
Okänt	107	51	72	133	100	233
<b>Samtliga länder</b>	<b>88 408</b>	<b>84 941</b>	<b>6 816</b>	<b>43 595</b>	<b>55 562</b>	<b>99 157</b>

**Tabell 3.11**  
**Levande födda efter föräldrarnas födelse-land och moderns civilstånd 2003**  
*Live births by parent's country of birth and marital status of mother 2003*

Moderns födelse-land	Fadern född i Sverige	Fadern född i samma land som modern	Övriga	Modern gift	Modern ej gift	Samtliga
<b>Norden</b>	<b>75 283</b>	<b>74 326</b>	<b>6 857</b>	<b>31 872</b>	<b>51 262</b>	<b>83 134</b>
Sverige	73 942	73 942	6 627	30 941	50 213	81 154
Danmark	225	85	51	192	173	365
Finland	751	216	140	528	593	1 121
Island	27	33	9	33	36	69
Norge	338	50	30	178	247	425
<b>EU15 utom Danmark och Finland</b>	<b>547</b>	<b>221</b>	<b>195</b>	<b>652</b>	<b>320</b>	<b>972</b>
Frankrike	59	18	22	65	34	99
Grekland	24	18	5	38	10	48
Italien	39	13	11	38	28	66
Nederländerna	36	35	7	51	27	78
Spanien	44	9	17	45	26	71
Storbritannien och Nordirland	100	29	28	113	44	157
Tyskland	179	92	84	233	126	359
Österrike	21	1	6	13	15	28
EU15 i övrigt	45	6	15	56	10	66
<b>Europa utom EU15 och Norden</b>	<b>916</b>	<b>1 954</b>	<b>781</b>	<b>2 649</b>	<b>1 035</b>	<b>3 684</b>
Bosnien-Hercegovina	36	669	150	672	186	858
Bulgarien	28	28	15	55	16	71
Jugoslavien	112	861	186	841	328	1 169
Polen	259	147	95	320	185	505
Rumänien	48	89	44	132	53	185
Schweiz	14	2	8	15	9	24
Ungern	41	27	18	46	41	87
Övriga	378	131	265	568	217	785
<b>Afrika</b>	<b>213</b>	<b>1 251</b>	<b>556</b>	<b>1 440</b>	<b>634</b>	<b>2 074</b>
Algeriet	4	34	17	45	10	55
Egypten	2	25	31	53	6	59
Etiopien	40	197	98	200	146	346
Gambia	7	62	16	63	24	87
Marocko	20	100	57	150	28	178
Somalia	12	488	134	422	242	664
Tunisien	2	91	14	99	8	107
Uganda	21	22	12	31	25	56
Afrika i övrigt	105	232	177	377	145	522
<b>Nordamerika</b>	<b>301</b>	<b>58</b>	<b>74</b>	<b>303</b>	<b>134</b>	<b>437</b>
Kanada	41	2	8	35	16	51
USA	165	14	23	155	48	203
Nordamerika i övrigt	95	42	43	113	70	183
<b>Sydamerika</b>	<b>507</b>	<b>285</b>	<b>214</b>	<b>465</b>	<b>560</b>	<b>1 025</b>
Chile	209	199	104	209	315	524
Peru	51	35	28	64	53	117
Sydamerika i övrigt	247	51	82	192	192	384
<b>Asien</b>	<b>1 770</b>	<b>4 599</b>	<b>1 244</b>	<b>6 138</b>	<b>1 527</b>	<b>7 665</b>
Filippinerna	215	12	29	179	79	258
Indien	167	66	25	138	122	260
Irak	18	1 743	138	1 698	208	1 906
Iran	101	577	87	646	127	773
Kina	64	89	37	158	34	192
Libanon	33	563	170	682	85	767
Pakistan	9	71	23	95	8	103
Syrien	21	336	228	547	39	586
Thailand	470	18	56	252	295	547
Turkiet	94	596	114	706	102	808
Vietnam	39	131	93	177	95	272
Asien i övrigt	539	397	244	860	333	1 193
<b>Oceanien</b>	<b>37</b>	<b>2</b>	<b>5</b>	<b>29</b>	<b>15</b>	<b>44</b>
Övriga	22	8	21	34	17	51
Okänt	17	0	54	13	58	71
<b>Samtliga länder</b>	<b>79 613</b>	<b>82 704</b>	<b>10 001</b>	<b>43 595</b>	<b>55 562</b>	<b>99 157</b>

**Tabell 3.12**  
**Levande födda efter barnets medborgarskap och födelseår 1994–2003**  
*Live births by citizenship of child and year of birth 1994–2003*

Medborgarskap	Födelseår									
	1994	1995	1996	1997	1998	1999	2000	2001	2002	2003
<b>Norden</b>	<b>104 446</b>	<b>95 863</b>	<b>88 767</b>	<b>84 380</b>	<b>83 749</b>	<b>83 265</b>	<b>85 796</b>	<b>87 124</b>	<b>91 806</b>	<b>95 198</b>
Sverige	102 177	93 884	87 014	82 655	82 223	81 818	84 368	85 767	90 600	94 175
Danmark	322	261	234	276	212	215	227	207	220	238
Finland	1 347	1 201	1 069	1 013	912	860	838	801	669	542
Island	91	85	71	72	67	46	50	42	50	45
Norge	509	432	379	364	335	326	313	307	267	198
<b>EU15 utom Danmark och Finland</b>	<b>371</b>	<b>367</b>	<b>359</b>	<b>368</b>	<b>376</b>	<b>384</b>	<b>407</b>	<b>404</b>	<b>396</b>	<b>440</b>
Frankrike	36	29	34	31	48	49	45	45	49	43
Grekland	32	28	23	26	29	16	22	22	21	24
Italien	26	30	23	25	18	22	27	22	36	38
Nederländerna	29	25	35	37	43	46	44	47	48	59
Spanien	18	20	25	22	18	28	23	17	20	28
Storbritannien och Nordirland	69	69	70	65	60	59	69	73	59	56
Tyskland	136	137	116	135	129	133	148	145	141	171
Österrike	12	20	21	13	17	24	13	18	10	10
EU15 i övrigt	13	9	12	14	14	7	16	15	12	11
<b>Europa utom EU15 och Norden</b>	<b>1 619</b>	<b>2 191</b>	<b>1 986</b>	<b>1 632</b>	<b>1 336</b>	<b>1 046</b>	<b>907</b>	<b>840</b>	<b>815</b>	<b>724</b>
Bosnien-Hercegovina	447	908	892	690	538	331	223	194	164	149
Bulgarien	21	16	11	9	12	7	4	7	5	5
Jugoslavien	688	790	683	567	399	329	297	271	303	.
Polen	205	211	143	154	155	149	131	140	123	104
Rumänien	66	63	44	29	31	33	24	24	21	23
Schweiz	15	23	20	20	15	12	11	13	12	8
Serbien och Montenegro	.	.	.	.	.	.	.	.	.	234
Ungern	35	37	30	35	36	27	37	26	17	20
Europa i övrigt	142	143	163	128	150	158	180	165	170	181
<b>Afrika</b>	<b>880</b>	<b>838</b>	<b>728</b>	<b>678</b>	<b>656</b>	<b>565</b>	<b>481</b>	<b>403</b>	<b>334</b>	<b>350</b>
Algeriet	8	16	5	5	10	10	4	4	7	7
Egypten	33	29	10	14	9	6	11	11	13	13
Etiopien	234	171	97	67	38	40	33	23	23	24
Gambia	32	24	21	21	22	21	20	20	15	19
Marocko	18	21	18	21	17	20	13	19	18	16
Somalia	409	432	463	429	444	372	286	206	150	144
Tunisien	27	23	21	18	19	15	14	16	16	15
Uganda	17	17	12	7	8	2	4	2	2	7
Afrika i övrigt	102	105	81	96	89	79	96	102	90	105
<b>Nordamerika</b>	<b>110</b>	<b>100</b>	<b>90</b>	<b>87</b>	<b>79</b>	<b>91</b>	<b>67</b>	<b>72</b>	<b>52</b>	<b>52</b>
Kanada	45	34	35	17	23	18	7	10	15	8
USA	37	32	28	37	32	35	32	38	21	23
Nordamerika i övrigt	28	34	27	33	24	38	28	24	16	21
<b>Sydamerika</b>	<b>44</b>	<b>44</b>	<b>24</b>	<b>26</b>	<b>24</b>	<b>19</b>	<b>27</b>	<b>26</b>	<b>15</b>	<b>14</b>
Chile	15	13	5	12	8	2	10	10	5	5
Peru	15	10	4	4	2	6	4	7	3	1
Sydamerika i övrigt	14	21	15	10	14	11	13	9	7	8
<b>Asien</b>	<b>2 284</b>	<b>2 098</b>	<b>1 812</b>	<b>1 824</b>	<b>1 695</b>	<b>1 707</b>	<b>1 720</b>	<b>1 704</b>	<b>1 689</b>	<b>1 654</b>
Filippinerna	40	46	37	38	33	32	37	23	14	10
Indien	28	22	18	13	13	12	14	18	25	26
Irak	516	643	673	732	661	737	769	793	898	939
Iran	397	300	250	219	180	150	127	116	105	93
Kina	55	67	65	47	62	58	52	50	66	50
Libanon	309	153	71	76	67	66	59	58	36	24
Pakistan	22	16	11	12	13	9	7	10	11	10
Syrien	115	100	79	65	92	117	127	100	100	73
Thailand	105	132	100	116	110	116	105	133	74	59
Turkiet	495	434	337	347	309	243	248	225	198	171
Vietnam	124	80	69	45	48	43	36	32	21	21
Asien i övrigt	78	105	102	114	107	124	139	146	141	178
<b>Oceanien</b>	<b>6</b>	<b>4</b>	<b>4</b>	<b>6</b>	<b>6</b>	<b>7</b>	<b>9</b>	<b>8</b>	<b>3</b>	<b>4</b>
Statslösa	676	628	488	443	480	523	518	490	339	399
Okänt	1 821	1 289	1 039	1 058	627	566	509	395	366	322
<b>Samtliga länder</b>	<b>112 257</b>	<b>103 422</b>	<b>95 297</b>	<b>90 502</b>	<b>89 028</b>	<b>88 173</b>	<b>90 441</b>	<b>91 466</b>	<b>95 815</b>	<b>99 157</b>

Tabell 3.13

**Åldersdifferentierade fruktsamhetstal efter moderns födelseland och medborgarskap 2003**  
*Age-specific fertility rates by country of birth and age of mother 2003*

Moderns födelseland Medborgarskap	Moderns ålder							Summerad fruktsam- het
	15-19	20-24	25-29	30-34	35-39	40-44	45-49	
<b>Norden</b>	5,1	41,0	109,3	119,6	49,9	8,8	0,3	1 669,3
Därav Svenska medborgare	4,9	40,6	109,7	120,0	49,8	8,8	0,3	1 670,2
Utländska medborgare	11,1	56,8	94,3	105,6	53,9	9,5	0,5	1 658,8
<b>Sverige</b>	5,0	40,8	109,4	119,8	50,1	8,8	0,3	1 671,1
Därav Svenska medborgare	4,9	40,5	109,7	120,2	50,0	8,8	0,3	1 672,5
Utländska medborgare	9,9	57,1	90,1	88,3	54,8	7,7	1,7	1 548,1
<b>Danmark</b>	9,5	81,7	106,4	119,1	51,5	13,4	-	1 908,4
Därav Svenska medborgare	-	64,9	129,5	104,3	40,4	5,8	-	1 724,3
Utländska medborgare	14,0	85,5	99,0	126,5	57,6	18,7	-	2 006,4
<b>Finland</b>	19,9	52,0	99,5	106,1	44,6	6,9	0,2	1 645,9
Därav Svenska medborgare	8,4	57,3	105,7	96,6	37,9	6,3	0,2	1 561,3
Utländska medborgare	23,5	51,2	97,4	113,0	54,0	7,8	0,2	1 735,9
<b>Island</b>	12,0	31,3	102,0	161,0	62,5	14,0	-	1 914,0
Därav Svenska medborgare	-	-	212,8	181,8	-	-	-	1 972,9
Utländska medborgare	14,5	33,3	85,0	158,4	70,2	16,1	-	1 887,3
<b>Norge</b>	6,0	54,3	103,5	104,9	44,4	9,4	1,1	1 617,7
Därav Svenska medborgare	6,0	62,3	125,0	69,5	27,1	7,8	-	1 488,5
Utländska medborgare	6,0	52,8	99,3	111,2	48,1	9,9	1,5	1 644,0
<b>EU15 utom Danmark och Finland</b>	17,2	34,1	80,7	114,8	67,6	14,0	0,3	1 644,2
Därav Svenska medborgare	11,1	26,1	102,9	94,0	48,7	8,9	-	1 457,7
Utländska medborgare	25,8	39,5	71,9	122,8	76,3	17,2	0,6	1 770,1
<b>Grekland</b>	-	33,8	62,9	63,9	37,0	1,7	-	996,2
Därav Svenska medborgare	-	22,7	94,1	40,7	36,7	-	-	971,1
Utländska medborgare	-	40,3	51,5	86,3	37,5	6,6	-	1 110,6
<b>Storbritannien och Nordirland</b>	9,4	27,3	81,2	95,6	76,1	19,7	-	1 546,7
Därav Svenska medborgare	6,8	18,2	69,4	91,2	40,1	22,7	-	1 242,5
Utländska medborgare	15,6	38,8	87,4	97,1	87,9	18,8	-	1 728,3
<b>Tyskland</b>	25,7	45,0	90,5	121,2	69,9	17,8	1,0	1 855,6
Därav Svenska medborgare	34,6	51,6	117,3	101,3	60,9	16,7	-	1 911,2
Utländska medborgare	18,0	41,8	78,2	129,0	73,3	18,3	1,8	1 801,3
<b>Europa utom EU15 och Norden</b>	18,6	96,6	117,3	85,8	37,3	8,8	0,4	1 824,0
Därav Svenska medborgare	8,9	65,6	100,8	74,7	31,2	6,8	0,3	1 441,4
Utländska medborgare	46,7	139,6	133,1	100,7	50,3	14,2	0,6	2 426,0
<b>Bosnien-Hercegovina</b>	15,8	81,3	137,2	81,6	31,7	5,9	-	1 767,4
Därav Svenska medborgare	7,8	58,8	118,4	69,8	26,9	5,1	-	1 433,8
Utländska medborgare	55,2	140,8	181,8	116,9	51,0	9,1	-	2 774,3
<b>Jugoslavien</b>	23,8	152,8	154,1	84,4	31,0	8,0	0,6	2 273,4
Därav Svenska medborgare	12,2	107,1	119,7	70,2	26,4	6,5	0,3	1 712,0
Utländska medborgare	67,8	232,4	193,2	113,7	49,0	15,6	2,1	3 368,5
<b>Polen</b>	14,6	50,8	97,6	74,0	39,7	9,4	0,3	1 432,1
Därav Svenska medborgare	6,0	19,1	87,2	78,6	38,4	8,6	0,3	1 190,5
Utländska medborgare	32,0	93,7	107,3	69,3	41,4	11,1	-	1 773,9
<b>Afrika</b>	9,9	111,9	159,4	147,8	84,8	26,2	4,1	2 719,9
Därav Svenska medborgare	9,3	42,1	130,8	136,5	79,2	24,6	2,2	2 123,7
Utländska medborgare	10,7	173,9	184,4	162,9	97,3	31,5	11,7	3 362,5
<b>Nordamerika</b>	9,6	33,1	96,8	115,7	69,0	18,5	2,0	1 723,7
Därav Svenska medborgare	10,3	16,4	70,1	117,4	71,2	18,6	-	1 520,3
Utländska medborgare	7,5	51,5	110,7	114,8	67,6	18,5	3,5	1 870,1
<b>Sydamerika</b>	13,3	62,4	98,0	98,4	61,3	20,2	0,4	1 769,7
Därav Svenska medborgare	10,9	50,9	91,1	91,7	53,4	18,4	0,5	1 584,3
Utländska medborgare	22,2	101,2	114,0	109,0	73,2	23,3	-	2 215,0
<b>Asien</b>	13,4	95,1	131,5	114,0	64,3	16,3	1,6	2 180,7
Därav Svenska medborgare	8,2	53,4	110,0	103,9	54,5	12,2	1,6	1 718,2
Utländska medborgare	24,8	157,9	158,6	128,8	81,9	25,9	1,8	2 898,5
<b>Irak</b>	16,3	147,2	177,1	151,4	92,4	26,4	2,7	3 068,2
Därav Svenska medborgare	8,8	74,1	133,4	123,6	72,1	20,0	3,0	2 174,7
Utländska medborgare	21,4	180,6	198,6	170,9	110,6	33,8	2,4	3 592,1
<b>Iran</b>	4,5	31,8	87,4	94,7	56,7	12,9	1,9	1 449,8
Därav Svenska medborgare	1,8	11,7	67,5	86,8	46,5	10,8	2,1	1 136,0
Utländska medborgare	18,9	96,8	123,3	109,9	91,0	24,3	-	2 321,2
<b>Riket</b>	6,0	47,1	111,3	118,1	51,1	9,6	0,4	1 717,3
Därav Svenska medborgare	5,2	41,6	109,4	118,1	49,8	9,0	0,4	1 667,4
Utländska medborgare	22,3	116,1	129,4	118,1	67,1	16,6	1,1	2 353,6

Tabell 3.14, se nästa uppslag  
Table 3.14, see overleaf

**Tabell 3.14**  
**Levande födda efter moderns civilstånd, medborgarskap och ålder 2003**  
*Live births by marital status, citizenship and age of mother 2003*

Moderns ålder	Medborgarskapsland													
	Sverige	Norden utom Sverige	därav				EU 15 utom Dan- mark och Fin- land	därav			Övriga Europa	därav		
			Dan- mark	Fin- land	Island	Norge		Grek- land	Storbri- tannien och Nord- irland	Tysk- land		Bos- nien- Herceg.	Serbien o Mon- tenegro	Polen
<b>Modern gift</b>														
-17	11	-	-	-	-	-	-	-	-	-	4	1	1	-
18-19	108	1	-	1	-	-	1	-	-	1	39	9	18	4
20-24	1 893	77	19	42	1	15	29	3	4	13	353	82	132	23
25-29	9 527	233	47	133	6	47	124	12	29	32	455	89	112	68
30-34	15 611	356	80	175	17	84	256	19	46	79	362	56	66	44
35-39	7 453	197	47	89	7	54	164	7	30	59	139	21	21	32
40-44	1 151	34	11	16	1	6	27	1	5	9	25	6	6	5
45-	50	2	-	-	-	2	1	-	-	1	2	-	1	-
<b>Summa</b>	<b>35 804</b>	<b>900</b>	<b>204</b>	<b>456</b>	<b>32</b>	<b>208</b>	<b>602</b>	<b>42</b>	<b>114</b>	<b>194</b>	<b>1 379</b>	<b>264</b>	<b>357</b>	<b>176</b>
<b>Modern ej gift</b>														
-17	328	11	2	6	-	3	3	-	-	-	16	2	8	1
18-19	869	28	2	23	1	2	5	-	1	2	30	9	9	4
20-24	7 901	211	35	136	6	34	24	2	2	8	114	15	40	22
25-29	17 875	347	56	208	8	75	71	2	8	30	174	22	39	34
30-34	16 615	377	58	205	13	101	120	-	13	55	105	11	18	23
35-39	7 544	162	21	106	4	31	66	-	18	19	61	4	13	8
40-44	1 290	37	6	19	2	10	13	-	4	4	15	1	2	4
45-	48	2	1	1	-	-	1	-	-	-	-	-	-	-
<b>Summa</b>	<b>52 470</b>	<b>1 175</b>	<b>181</b>	<b>704</b>	<b>34</b>	<b>256</b>	<b>303</b>	<b>4</b>	<b>46</b>	<b>118</b>	<b>515</b>	<b>64</b>	<b>129</b>	<b>96</b>
<b>Samtliga födda</b>														
-17	339	11	2	6	-	3	3	-	-	-	20	3	9	1
18-19	977	29	2	24	1	2	6	-	1	3	69	18	27	8
20-24	9 794	288	54	178	7	49	53	5	6	21	467	97	172	45
25-29	27 402	580	103	341	14	122	195	14	37	62	629	111	151	102
30-34	32 226	733	138	380	30	185	376	19	59	134	467	67	84	67
35-39	14 997	359	68	195	11	85	230	7	48	78	200	25	34	40
40-44	2 441	71	17	35	3	16	40	1	9	13	40	7	8	9
45-	98	4	1	1	-	2	2	-	-	1	2	-	1	-
<b>Summa</b>	<b>88 274</b>	<b>2 075</b>	<b>385</b>	<b>1 160</b>	<b>66</b>	<b>464</b>	<b>905</b>	<b>46</b>	<b>160</b>	<b>312</b>	<b>1 894</b>	<b>328</b>	<b>486</b>	<b>272</b>



Medborgarskapsland												
Afrika	därav Somalia	Nord- amerika	därav USA	Syd- amerika	därav Chile	Asien	därav			Ocea- nien	Övriga länder inkl. okänt	Samt- liga
							Irak	Iran	Turkiet			
-	-	-	-	1	1	1	-	-	-	-	2	19
6	1	-	-	3	2	55	28	1	11	-	6	219
208	75	17	4	30	11	825	310	59	133	2	70	3 504
301	107	68	33	60	23	1 063	378	95	107	4	90	11 925
242	83	83	52	73	29	860	315	95	66	15	47	17 905
91	25	48	34	49	21	424	167	58	25	3	14	8 582
17	7	9	4	15	8	94	37	8	5	1	6	1 379
3	1	2	2	-	-	2	2	-	-	-	-	62
868	299	227	129	231	95	3 324	1 237	316	347	25	235	43 595
-	-	-	-	3	2	8	7	-	-	-	4	373
4	4	1	-	3	3	23	7	3	1	-	11	974
46	31	3	2	33	23	116	41	9	9	1	29	8 478
81	45	21	11	42	17	150	29	6	9	5	34	18 800
62	38	25	12	42	24	129	29	6	12	5	18	17 498
31	17	19	7	27	12	71	8	10	5	-	12	7 993
4	3	5	1	8	4	19	3	3	1	-	-	1 391
1	1	-	-	-	-	2	-	-	-	-	1	55
229	139	74	33	158	85	518	124	37	37	11	109	55 562
-	-	-	-	4	3	9	7	-	-	-	6	392
10	5	1	-	6	5	78	35	4	12	-	17	1 193
254	106	20	6	63	34	941	351	68	142	3	99	11 982
382	152	89	44	102	40	1 213	407	101	116	9	124	30 725
304	121	108	64	115	53	989	344	101	78	20	65	35 403
122	42	67	41	76	33	495	175	68	30	3	26	16 575
21	10	14	5	23	12	113	40	11	6	1	6	2 770
4	2	2	2	-	-	4	2	-	-	-	1	117
1 097	438	301	162	389	180	3 842	1 361	353	384	36	344	99 157

Tabell 3.15

## Åldersdifferentierade fruktsamhetstal och bruttoreproduktionstal länsvis m.m. 2003

Age-specific fertility rates and gross reproduction rates by county etc. 2003

Län Storstadsområden Riksområden	Moderns ålder <sup>1</sup>							Summe- rad frukt- samhet <sup>2</sup>	Brutto- reproduk- tionstal <sup>3</sup>
	15–19	20–24	25–29	30–34	35–39	40–44	45–49		
<b>Län</b>									
Stockholms län	4,4	42,3	92,5	128,6	66,9	13,7	0,9	1 745,9	0,846
Uppsala län	4,3	32,5	99,5	121,4	53,7	10,6	0,5	1 612,5	0,781
Södermanlands län	8,4	68,7	136,2	111,7	43,4	7,6	0,1	1 880,1	0,911
Östergötlands län	7,3	46,9	118,3	110,4	42,9	7,7	0,3	1 669,0	0,809
Jönköpings län	5,6	57,3	141,1	114,4	44,7	6,5	0,1	1 848,0	0,895
Kronobergs län	3,8	45,0	128,3	121,0	42,8	7,0	-	1 740,2	0,843
Kalmar län	4,8	51,6	131,2	96,9	39,2	8,2	0,5	1 661,5	0,805
Gotlands län	8,3	43,7	108,0	112,6	39,2	5,1	0,5	1 587,6	0,769
Blekinge län	4,1	51,1	141,7	111,8	40,6	4,8	0,2	1 771,8	0,858
Skåne län	7,6	45,5	106,4	115,2	49,3	9,5	0,3	1 668,9	0,809
Hallands län	4,9	44,2	140,7	129,4	52,2	7,2	0,1	1 893,4	0,917
Västra Götalands län	6,3	45,7	108,7	116,1	49,1	8,7	0,3	1 674,6	0,811
Värmlands län	6,6	52,7	117,3	108,2	42,1	9,9	0,2	1 685,5	0,817
Örebro län	8,1	52,9	119,6	111,5	39,6	6,8	0,3	1 694,6	0,821
Västmanlands län	7,0	59,9	128,4	114,1	40,7	7,9	0,1	1 790,9	0,868
Dalarnas län	7,0	59,3	128,0	107,1	42,2	7,4	0,3	1 756,4	0,851
Gävleborgs län	7,2	54,9	127,1	111,2	42,8	8,8	0,2	1 761,5	0,853
Västernorrlands län	5,1	54,3	138,4	112,6	47,7	8,1	-	1 831,1	0,887
Jämtlands län	5,1	47,6	123,0	119,4	51,9	11,0	0,5	1 792,4	0,868
Västerbottens län	5,7	36,8	112,7	122,4	42,6	8,7	0,4	1 646,6	0,798
Norrbottnens län	5,8	56,7	122,0	106,2	41,5	7,6	0,2	1 699,9	0,824
Samtliga län	6,0	47,1	111,3	118,1	51,1	9,6	0,4	1 717,3	0,832
<b>Storstadsområden</b>									
Stor-Stockholm	4,3	40,2	89,8	129,8	69,0	14,1	1,0	1 740,4	0,843
Stor-Göteborg	5,6	36,1	94,7	123,3	57,9	9,3	0,3	1 636,1	0,793
Stor-Malmö	7,9	37,7	89,9	121,0	56,4	11,6	0,4	1 624,6	0,787
<b>Riksområden</b>									
Stockholm	4,4	42,3	92,5	128,6	66,9	13,7	0,9	1 745,9	0,846
Östra Mellansverige	7,0	49,4	118,1	113,9	44,3	8,1	0,3	1 704,9	0,826
Småland med öarna	5,2	51,7	133,2	110,9	42,3	7,0	0,2	1 752,4	0,849
Sydsverige	7,2	46,0	109,8	114,8	48,3	9,0	0,3	1 677,8	0,813
Västsverige	6,1	45,5	112,8	118,0	49,6	8,4	0,3	1 703,6	0,825
Norra Mellansverige	6,9	55,6	124,1	108,9	42,4	8,7	0,3	1 734,1	0,840
Mellersta Norrland	5,1	51,9	133,0	114,9	49,2	9,2	0,2	1 816,9	0,880
Övre Norrland	5,7	44,8	116,7	114,5	42,1	8,2	0,3	1 661,3	0,805

1) Barn födda av kvinnor under 20 år per 1 000 kvinnor i åldern 15–19 år.

2) Beräknat antal barn som 1 000 kvinnor får under hela sin reproduktionsperiod enligt aktuell fruktsamhet och under förutsättning att ingen dödlighet förekommer till och med 49 år.

3) Beräknat antal flickor som föds i genomsnitt enligt aktuell fruktsamhet och under förutsättning att ingen dödlighet förekommer till och med 49 år.

**Tabell 3.16**  
**Åldersdifferentierade fruktsamhetstal och olika födelsekvoter 1951–2003**  
*Age-specific fertility rates and different kinds of birth ratios 1951–2003*

Moderns ålder	1951– 1955	1956– 1960	1961– 1965	1966– 1970	1971– 1975	1976– 1980	1981– 1985	1986– 1990	1991– 1995	1996– 2000 <sup>8</sup>	2001	2002	2003
<b>Äktenskaplig fruktsamhet<sup>1</sup></b>													
15–19	543,4	523,9	523,0	439,8	395,4	348,6	330,1	356,3	360,0	281,4	241,4	269,6	203,0
20–24	267,6	267,0	274,7	242,8	246,8	239,2	255,2	281,8	275,0	230,9	223,9	224,1	218,2
25–29	167,4	171,6	182,9	170,0	161,1	159,0	180,8	216,9	218,4	188,5	198,5	206,2	212,5
30–34	102,5	98,6	99,0	86,7	74,4	72,0	87,4	114,6	124,0	113,1	129,2	141,5	150,9
35–39	55,6	48,0	43,9	35,5	24,9	23,2	27,8	37,3	43,8	41,1	48,2	49,9	55,0
40–44	18,9	14,9	12,0	8,4	4,9	3,8	4,8	5,9	7,0	6,7	7,3	8,2	8,9
45–49	1,7	1,1	0,8	0,6	0,3	0,2	0,2	0,3	0,2	0,3	0,2	0,3	0,4
<b>Utomäktenskaplig fruktsamhet<sup>1</sup></b>													
15–19	18,9	18,6	23,7	27,5	26,6	16,4	10,4	10,3	9,0	5,8	5,6	5,5	5,1
20–24	30,9	29,9	32,6	40,6	68,4	65,4	60,2	68,3	61,3	39,2	35,1	36,1	35,6
25–29	22,6	26,2	30,1	33,5	62,1	74,7	85,1	107,8	107,3	81,9	78,9	83,8	85,5
30–34	16,0	18,5	21,0	24,6	37,5	47,1	59,7	81,7	89,6	78,2	83,9	90,1	96,6
35–39	10,1	10,9	12,0	12,5	16,7	20,4	25,3	33,8	41,1	39,4	42,6	44,7	47,4
40–44	3,7	3,6	3,7	3,5	3,8	4,2	5,5	6,6	8,0	8,3	9,4	9,7	10,3
45–49	0,2	0,3	0,2	0,1	0,2	0,2	0,2	0,3	0,3	0,3	0,4	0,3	0,4
<b>Total fruktsamhet<sup>1</sup></b>													
15–19	37,8	36,7	42,8	41,9	32,1	19,8	12,2	12,1	10,9	7,1	6,6	6,6	6,0
20–24	128,2	132,5	136,9	127,2	122,0	99,8	84,3	89,9	81,3	51,7	46,7	47,7	47,1
25–29	128,3	136,9	148,9	137,3	128,6	119,9	124,1	145,6	143,1	107,9	104,3	109,2	111,3
30–34	86,8	85,5	87,6	77,1	66,9	64,9	76,8	99,8	107,5	93,4	102,4	110,7	118,1
35–39	47,8	42,3	39,3	32,2	23,5	22,5	27,0	36,2	42,8	40,3	45,4	47,3	51,1
40–44	15,9	12,9	10,7	7,6	4,7	3,9	5,0	6,2	7,4	7,3	8,2	8,9	9,6
45–49	1,3	0,9	0,7	0,5	0,2	0,2	0,2	0,3	0,3	0,3	0,3	0,3	0,4
<b>Summerad fruktsamhet<sup>2</sup></b>													
	2 230,5	2 238,5	2 334,5	2 119,0	1 890,0	1 655,0	1 648,0	1 950,5	1 966,5	1 539,9	1 570,0	1 653,1	1 717,3
<b>Summerad fruktsamhet<sup>7</sup></b>													
										1 535,5	1 569,4	1 652,2	1 716,3
<b>Könskvot<sup>3</sup></b>													
Bland lev födda	1 064	1 064	1 059	1 062	1 062	1 057	1 059	1 057	1 054	1 057	1 063	1 054	1 063
Bland dödfödda	1 203	1 185	1 090	1 072	1 122	1 121	1 100	1 061	1 046	1 030	1 266	1 070	951
Bland samtl födda	1 067	1 066	1 060	1 062	1 062	1 058	1 060	1 057	1 054	1 057	1 064	1 054	1 063
<b>Utomäktenskaplig födelsekvot<sup>4</sup></b>													
Bland lev födda	99,0	104,5	127,6	159,8	276,5	362,1	435,8	495,9	504,2	546	554,9	560,4	560,3
Bland dödfödda	114,6	119,5	141,6	185,1	299,3	394,4	458,4	516,2	512,3	559	560,8	513,3	596,5
Bland samtl födda	99,3	104,8	126,8	160,0	276,6	362,2	435,9	496,0	504,3	547	554,9	560,3	560,5
<b>Flerbördskvot<sup>5</sup></b>													
Bland lev födda	22,3	20,6	20,2	17,4	17,0	17,7	19,4	21,5	27,3	32,0	32,6	31,4	33,0
Bland dödfödda	54,6	56,9	60,0	65,7	67,8	71,6	56,9	64,1	76,1	71,8	38,6	53,1	51,9
Bland samtl födda	22,9	21,2	20,6	17,8	17,3	18,0	19,6	21,7	27,5	32,1	32,6	31,5	33,0
<b>Dödfödskvot<sup>6</sup></b>													
Bland iä födda	17,5	15,1	11,5	8,7	6,6	4,7	3,8	3,6	3,3	3,6	3,8	4,1	3,3
Bland uä födda	20,6	17,5	12,9	10,4	7,4	5,3	4,1	3,9	3,4	3,7	3,8	3,3	3,8
Bland samtl födda	17,8	15,3	11,6	9,0	6,8	4,9	3,9	3,8	3,4	3,6	3,8	3,7	3,6

1) T.o.m. 1954 antal nedkomster och fr o m 1955 antal levande födda barn, i båda fallen räknat på 1 000 kvinnor i motsvarande ålder. Differensen mellan antal nedkomster och antal levande födda barn är mycket liten och saknar betydelse vid beräkning av fruktsamhetstal.

2) Beräknat antal barn som 1 000 kvinnor får under hela sin reproduktionstid enligt aktuell fruktsamhet och under förutsättning att ingen dödlighet förekommer t.o.m. 49 år.

3) Pojkar mot 1 000 flickor.

4) Utom äktenskap födda på 1 000 födda bland respektive grupper.

5) I flerbörder födda på 1 000 födda bland respektive grupper.

6) Dödfödda på 1 000 födda (levande och dödfödda) bland respektive grupper.

7) Endast folkbokförd moder ingår. Fr.o.m. 1998 registreras födelsen endast om någon av föräldrarna är folkbokförd i Sverige.

8) Beräknat som medelvärde av de enskilda åren.

Tabell 3.17

**Åldersdifferentierade fruktsamhetstal efter moderns medborgarskap 2003 samt summerad fruktsamhet efter moderns medborgarskap 1978–2003**
*Age-specific fertility rates by citizenship of mother 2003 and total fertility rate by citizenship of mother 1978–2003*

Moderns ålder	Moderns medborgarskapsland									
	Sverige	Övriga länder	Därav						Tyskland	Turkiet
			Danmark	Finland	Norge	Grekland	Serbien och Montenegro <sup>5</sup>			
15–19 <sup>1,4</sup>	5,2	22,3	8,3	12,5	8,0	-	113,9	13,0	29,4	
20–24	41,6	116,1	78,3	53,6	53,0	34,4	374,3	51,9	164,0	
25–29	109,4	129,4	108,8	95,4	96,7	66,4	289,5	79,5	143,3	
30–34	118,1	118,1	127,3	103,0	105,2	91,6	187,1	130,3	125,5	
35–39	49,8	67,1	58,4	53,7	49,3	34,7	94,2	70,1	61,7	
40–44	9,0	16,6	16,7	8,0	10,8	6,3	29,3	16,2	15,5	
45–49	0,4	1,1	1,1	0,2	1,4	-	5,4	1,6	-	
<b>Summerad fruktsamhet<sup>2</sup></b>										
1978	1 667,4	2 353,6	1 995,2	1 631,8	1 621,7	1 166,4	5 468,7	1 813,4	2 697,1	
1979	1 563,5	2 117,0	1 995,0	1 787,5	1 870,0	2 715,5	2 101,0	1 928,0	5 227,5	
1980	1 621,5	2 156,0	1 930,0	1 796,0	1 937,5	2 295,5	2 121,0	1 842,5	5 321,5	
1981	1 640,5	2 192,5	1 961,0	1 860,5	2 027,5	2 616,5	1 996,0	2 048,5	5 022,5	
1982	1 599,5	2 091,5	1 762,0	1 773,5	1 737,5	2 043,5	1 799,5	1 789,5	4 869,0	
1983	1 586,0	2 060,5	1 872,0	1 731,0	1 739,5	2 181,0	1 753,5	1 699,5	4 028,5	
1984	1 588,0	1 963,0	1 921,0	1 660,0	1 667,5	1 824,5	1 505,0	1 999,5	3 877,0	
1985	1 624,0	2 078,0	1 929,0	1 679,5	1 990,5	1 816,5	1 699,0	1 831,0	3 838,0	
1986	1 706,5	2 171,0	1 912,0	1 724,5	2 045,0	1 604,0	1 817,0	1 551,0	3 912,5	
1987	1 766,0	2 240,5	2 162,0	1 786,0	1 942,5	1 642,5	1 825,5	1 845,5	3 671,5	
1988	1 806,5	2 340,0	2 011,0	1 748,0	2 077,0	1 837,0	2 011,0	1 678,5	3 708,0	
1989	1 925,0	2 489,5	2 139,0	1 919,0	2 101,0	1 743,5	2 084,0	1 738,0	3 740,5	
1990	1 983,0	2 491,5	2 354,5	1 938,5	2 144,0	1 573,5	2 120,5	1 634,5	3 405,0	
1991 <sup>3</sup>	2 095,5	2 680,5	2 505,0	2 104,0	2 463,0	1 655,5	2 464,5	1 868,5	3 341,0	
1992 <sup>4</sup>	2 070,0	2 450,5	2 324,5	2 005,0	2 449,0	1 787,5	2 047,5	1 866,0	3 328,5	
1993 <sup>4</sup>	2 019,0	2 455,0	2 209,0	2 034,0	2 552,0	1 278,5	2 078,5	1 811,5	2 956,0	
1994 <sup>4</sup>	1 909,5	2 485,5	2 058,0	2 075,0	2 246,5	1 434,5	1 942,5	1 811,0	2 829,0	
1995 <sup>4</sup>	1 810,5	2 559,0	1 987,0	1 942,0	2 265,5	1 397,5	1 942,0	1 878,0	2 789,0	
1996 <sup>4</sup>	1 659,0	2 474,0	1 726,5	1 795,5	1 893,5	1 559,0	2 578,5	1 893,0	2 927,5	
1997 <sup>4</sup>	1 533,5	2 302,5	1 588,0	1 617,0	1 801,5	1 199,5	2 540,0	1 557,5	2 609,5	
1998 <sup>4</sup>	1 459,0	2 259,0	1 897,5	1 596,5	1 793,5	1 310,5	2 493,0	1 503,0	2 794,5	
1999 <sup>4</sup>	1 447,9	2 265,1	1 562,3	1 507,5	1 708,9	1 322,8	2 617,3	1 554,4	2 818,2	
2000 <sup>4</sup>	1 441,8	2 253,6	1 768,5	1 463,6	1 704,8	1 150,2	2 634,0	1 528,4	2 596,4	
2001 <sup>4</sup>	1 487,9	2 287,6	1 751,3	1 510,8	1 692,2	1 356,9	2 937,0	1 648,7	2 720,9	
2002 <sup>4</sup>	1 512,4	2 292,6	1 705,1	1 539,1	1 731,1	1 131,0	2 655,8	1 553,2	2 739,6	
2003 <sup>4</sup>	1 597,7	2 363,9	1 944,0	1 662,5	1 907,2	956,5	3 120,1	1 573,8	2 747,2	
2003 <sup>4</sup>	1 667,4	2 353,6	1 995,2	1 631,8	1 621,7	1 166,4	5 468,7	1 813,4	2 697,1	

1) Barn födda av kvinnor under 20 år per 1 000 kvinnor i åldern 15–19 år.

2) Beräknat antal barn som 1 000 kvinnor får under hela sin reproduktionsperiod enligt aktuell fruktsamhet och under förutsättning att ingen dödlighet förekommer t o m 49 år.

3) Siffrorna reviderade. Endast folkbokförd befolkning ingår.

4) Endast folkbokförd befolkning ingår.

5) Redovisningen för tidigare år än 2003 avser f.d. Jugoslavien.

Tabell 3.18

**Åldersdifferentierade fruktsamhetstal efter moderns medborgarskap och civilstånd 2003**
*Age-specific fertility rates by marital status of mother and citizenship of mother 2003*

Moderns ålder	Moderns medborgarskapsland och civilstånd					
	Sverige		Övriga länder		Därav Finland	
	Gift	Ej gift	Gift	Ej gift	Gift	Ej gift
15–19 <sup>1</sup>	198,7	4,8	207,5	13,1	95,2	12,2
20–24	206,2	34,9	234,2	48,2	222,2	43,4
25–29	216,1	86,6	199,3	67,8	208,5	70,8
30–34	150,5	98,2	153,3	73,9	147,0	82,0
35–39	52,4	47,5	82,3	45,9	62,5	48,1
40–44	8,1	10,2	19,8	12,1	8,8	7,4
45–49	0,3	0,4	1,2	0,9	-	0,3

1) Barn födda av kvinnor under 20 år per 1 000 kvinnor i åldern 15–19 år. Endast folkbokförd befolkning ingår i tabellen. Asylsökande utan uppehållstillstånd ingår inte.

Tabell 3.19

**Levande födda och dödfödda efter moderns civilstånd samt brutto- och nettoreproduktionstal 1988–2003**
*Live and still births by marital status of mother, gross reproduction rates and net reproduction rates 1988–2003*

År	Levande födda					Dödfödda					Bruttoreproduktionstal	Nettoreproduktionstal <sup>1</sup>
	Modern gift	Modern ej gift	Samtliga	Därav		Modern gift	Modern ej gift	Samtliga	Därav			
				Män	Kvinnor				Män	Kvinnor		
<b>Antal födda</b>												
1988	54 990	57 090	112 080	57 821	54 259	205	217	422	220	202	0,949	0,937
1989	55 946	60 077	116 023	59 683	56 340	191	232	423	216	207	0,979	0,967
1990	65 690	58 248	123 938	63 572	60 366	229	214	443	241	202	1,041	1,027
1991	64 108	59 629	123 737	63 729	60 008	220	244	464	234	230	1,027	1,014
1992	62 077	60 771	122 848	63 193	59 655	180	216	396	197	199	1,015	1,004
1993	58 509	59 489	117 998	60 329	57 669	201	199	400	203	197	0,976	0,965
1994	54 330	57 927	112 257	57 329	54 928	174	174	348	185	163	0,924	0,916
1995	48 653	54 769	103 422	53 214	50 208	180	170	350	182	168	0,843	0,836
1996	43 949	51 348	95 297	48 660	46 637	154	176	330	174	156	0,786	0,779
1997	41 557	48 945	90 502	46 511	43 991	127	187	314	149	165	0,740	0,734
1998	40 370	48 658	89 028	45 940	43 088	155	169	324	169	155	0,731	0,725
1999	39 422	48 751	88 173	45 230	42 943	145	194	339	176	163	0,732	0,726
2000	40 404	50 037	90 441	46 620	43 821	153	202	355	177	178	0,750	0,744
2001	40 710	50 756	91 466	47 138	44 328	154	195	349	195	154	0,761	0,754
2002	42 117	53 698	95 815	49 187	46 628	175	177	352	182	170	0,804	0,798
2003	43 595	55 562	99 157	51 114	48 043	146	213	359	175	184	0,832	0,826
<b>På 1 000 av totala medelfolkvärdet</b>												
1988	6,52	6,77	13,29	6,85	6,43	0,02	0,03	0,05	0,03	0,02		
1989	6,59	7,07	13,66	7,03	6,63	0,02	0,03	0,05	0,03	0,02		
1990	7,68	6,81	14,48	7,43	7,05	0,03	0,03	0,05	0,03	0,02		
1991	7,44	6,92	14,36	7,40	6,96	0,03	0,03	0,05	0,03	0,03		
1992	7,16	7,01	14,17	7,29	6,88	0,02	0,02	0,05	0,02	0,02		
1993	6,71	6,82	13,53	6,92	6,61	0,02	0,02	0,05	0,02	0,02		
1994	6,19	6,60	12,78	6,53	6,26	0,02	0,02	0,04	0,02	0,02		
1995	5,51	6,20	11,72	6,03	5,69	0,02	0,02	0,04	0,02	0,02		
1996	4,97	5,81	10,78	5,50	5,28	0,02	0,02	0,04	0,02	0,02		
1997	4,70	5,53	10,23	5,26	4,97	0,01	0,02	0,04	0,02	0,02		
1998	4,56	5,50	10,06	5,19	4,87	0,02	0,02	0,04	0,02	0,02		
1999	4,45	5,50	9,95	5,10	4,85	0,02	0,02	0,04	0,02	0,02		
2000	4,55	5,63	10,18	5,25	4,93	0,02	0,02	0,04	0,02	0,02		
2001	4,57	5,70	10,27	5,29	4,98	0,02	0,02	0,04	0,02	0,02		
2002	4,71	6,01	10,72	5,50	5,22	0,02	0,02	0,04	0,02	0,02		
2003	4,86	6,19	11,05	5,70	5,35	0,02	0,02	0,04	0,02	0,02		

1) För samtliga år har respektive års livslängdstabell använts.

Tabell 3.20

**Levande födda och dödfödda efter födelsemånad 1981–2003**
*Live births and still births by month 1981–2003*

Månad	Antal levande födda barn							Antal dödfödda barn						
	1981–1985 <sup>1</sup>	1986–1990 <sup>1</sup>	1991–1995 <sup>1</sup>	1996–2000 <sup>1</sup>	2001	2002	2003	1981–1985 <sup>1</sup>	1986–1990 <sup>1</sup>	1991–1995 <sup>1</sup>	1996–2000 <sup>1</sup>	2001	2002	2003
Januari	7 852	9 135	9 974	7 504	7 677	7 806	8049	30	36	36	25	23	30	28
Februari	7 768	9 038	9 706	7 400	7 288	7 483	7826	30	34	28	27	33	37	27
Mars	9 081	10 574	11 097	8 190	8 237	8 448	8619	30	38	39	26	37	21	37
April	8 890	10 286	10 908	8 297	8 217	8 799	8768	38	40	33	30	26	29	31
Maj	8 591	10 158	10 463	8 207	8 437	8 745	8654	35	36	32	29	32	34	34
Juni	8 011	9 563	10 070	7 840	7 765	8 088	8528	30	35	34	31	32	30	34
Juli	7 963	9 674	10 007	8 135	8 103	8 317	9186	33	39	33	29	38	25	33
Augusti	7 853	9 418	9 728	7 858	7 928	8 274	8481	33	39	37	29	23	28	34
September	7 721	9 266	9 208	7 404	7 526	8 038	8356	31	30	32	23	25	30	21
Oktober	7 206	8 600	8 716	7 074	7 427	8 058	8231	27	34	29	28	26	32	25
November	6 611	7 917	8 038	6 352	6 497	6 898	7215	23	30	31	28	21	30	23
December	6 641	8 109	8 137	6 428	6 364	6 861	7244	31	34	28	27	33	26	32
Hela året	94 188	111 738	116 052	90 688	91 466	95 815	99 157	371	425	392	332	349	352	359

1) Årligen.

Tabell 3.21

**Fruksamhetstal, flerbörder och dödföddhet efter föräldrarnas ålder m.m. 2003***Fertility rates, multiple birth ratios and still birth rates by age of parents etc. 2003*

Föräldrarnas ålder	Fördelning efter faderns ålder <sup>1,5</sup> Fruksamhet Levande födda	Fördelning efter moderns ålder									Barn till ej gift moder per 1 000 födda	Flerbördskvot <sup>3</sup> Samtliga
		Fruksamhet										
		Levande födda			Dödfödda			Dödföddkvot <sup>2</sup>				
		Gift	Ej gift	Samtliga	Gift	Ej gift	Samtliga	Gift	Ej gift	Samtliga		
15-19	1,8	203,0	5,1	6,0	-	-	-	-	-	-	849,8	10,1
20-24	21,5	218,2	35,6	47,1	0,5	0,1	0,1	2,3	2,7	2,6	707,6	18,8
25-29	77,4	212,5	85,5	111,3	0,6	0,3	0,3	3,0	3,1	3,1	611,9	27,6
30-34	113,3	150,9	96,6	118,1	0,5	0,4	0,4	3,1	4,3	3,7	494,3	39,3
35-39	68,9	55,0	47,4	51,1	0,2	0,2	0,2	4,2	5,0	4,6	482,2	44,7
40-44	27,5	8,9	10,3	9,6	0,1	-	-	5,8	3,6	4,7	502,2	39,7
45-49	9,1	0,4	0,4	0,4	-	-	-	32,3	-	17,1	470,1	102,6
50-54	2,7	-	-	-	-	-	-	-	-	-	-	-
55-59	0,8	-	-	-	-	-	-	-	-	-	-	-
60-64	0,4	-	-	-	-	-	-	-	-	-	-	-
Samtliga <sup>4</sup>	33,8	65,3	41,8	49,6	0,2	0,2	0,2	3,3	3,8	3,6	560,3	33,7

1) Från och med 1998 ingår alla fäder oavsett civilstånd.

2) Dödfödda på 1 000 födda (levande och dödfödda).

3) I flerbörder födda på 1 000 födda (levande och dödfödda).

4) Samtliga barn inräknade, men fruktsamheten räknad endast på personer i åldern 15-49 år.

5) Uppgift om faderns ålder saknas för 803 av 99 157 levande födda. För dödfödda saknas faderns ålder i så många fall att redovisning av fruktsamhetstal efter faderns ålder inte är meningsfull.

**Tabell 3.22**  
**Moderns medelålder, medianålder**  
**samt kvartilåldrar 1930–2003**

*Mean, median and quartile age of mother  
 1930–2003*

År	Moderns ålder			
	Medel- ålder	Nedre kvarti- len	Media- nen	Övre kvarti- len
1930	29,4	24,2	28,8	34,2
1940	29,0	24,2	28,5	33,4
1950	28,6	23,8	28,1	32,9
1960	27,6	22,9	26,9	31,7
1970	26,4	22,8	25,7	29,3
1978	27,4	23,7	27,1	30,7
1979	27,7	24,0	27,4	31,0
1980	27,8	24,1	27,5	31,2
1981	28,0	24,2	27,6	31,4
1982	28,1	24,4	27,8	31,6
1983	28,3	24,5	27,9	31,7
1984	28,4	24,7	28,1	31,8
1985	28,5	24,7	28,2	31,9
1986	28,5	24,7	28,2	31,9
1987	28,5	24,7	28,2	31,9
1988	28,5	24,7	28,1	31,9
1989	28,5	24,7	28,1	31,9
1990	28,5	24,8	28,1	31,9
1991	28,6	25,0	28,2	32,0
1992	28,8	25,2	28,4	32,1
1993	28,8	25,4	28,6	32,2
1994	29,1	25,6	28,8	32,3
1995	29,3	25,7	29,0	32,5
1996	29,5	25,9	29,3	32,7
1997	29,6	26,1	29,5	32,9
1998	29,9	26,4	29,9	33,2
1999	30,0	26,6	30,0	33,4
2000	30,1	26,7	30,0	33,6
2001	30,3	26,9	30,3	33,8
2002	30,4	27,1	30,4	33,9
2003	30,6	27,3	30,6	34,0

**Tabell 3.23**  
**Moderns medelålder och medianålder**  
**för första, andra och tredje barnet**  
**1974–2003**

*Mean and median age of mother for the  
 first, second and third child 1974–2003*

År	Moderns ålder					
	Första barnet		Andra barnet		Tredje barnet	
	Medel- ålder	Media- nen	Medel- ålder	Media- nen	Medel- ålder	Media- nen
1974	24,4	23,9	27,3	27,1	29,8	29,5
1975	24,5	24,2	27,4	27,2	30,0	29,8
1976	24,8	24,3	27,6	27,4	30,3	30,1
1977	24,9	24,5	27,7	27,5	30,5	30,3
1978	25,1	24,7	27,9	27,6	30,6	30,4
1979	25,3	24,9	28,1	27,9	30,8	30,8
1980	25,5	25,0	28,3	28,0	31,0	31,0
1981	25,6	25,1	28,4	28,2	31,1	31,1
1982	25,7	25,3	28,6	28,3	31,3	31,3
1983	25,9	25,4	28,6	28,3	31,4	31,3
1984	26,0	25,6	28,7	28,4	31,5	31,4
1985	26,1	25,6	28,8	28,5	31,5	31,3
1986	26,1	25,6	28,9	28,6	31,5	31,4
1987	26,2	25,7	28,9	28,7	31,6	31,5
1988	26,2	25,6	28,9	28,6	31,6	31,4
1989	26,2	25,7	28,9	28,5	31,6	31,4
1990	26,3	25,8	28,8	28,4	31,5	31,4
1991	26,5	26,0	28,9	28,4	31,5	31,3
1992	26,7	26,3	29,0	28,6	31,4	31,3
1993	27,0	26,7	29,1	28,7	31,4	31,2
1994	27,2	26,9	29,3	28,9	31,5	31,2
1995	27,3	27,1	29,5	29,2	31,6	31,4
1996	27,5	27,3	29,8	29,6	31,8	31,6
1997	27,7	27,5	30,0	29,8	31,9	31,9
1998	28,0	27,8	30,2	30,2	32,3	32,3
1999	28,2	28,0	30,4	30,3	32,4	32,4
2000	28,2	28,1	30,6	30,5	32,7	32,8
2001	28,5	28,4	30,8	30,8	32,9	33,1
2002	28,6	28,6	31,0	30,9	33,1	33,2
2003	28,8	28,9	31,1	31,2	33,2	33,3

**Tabell 3.24**  
**Levande födda efter föräldrarnas ålder och familjeförhållanden 2003**  
*Live births by age and family status of parents 2003*

Föräldrarnas ålder	Moderns familjeförhållanden				Faderns familjeförhållanden			
	Gift	Sambo	Ensam- stående	Summa	Gift	Sambo	Ensam- stående	Summa
13	-	-	1	1	-	1	-	1
14	-	-	5	5	-	-	-	-
15	-	2	22	24	-	-	10	10
16	3	20	69	92	-	2	24	26
17	16	91	163	270	1	10	52	63
18	55	178	206	439	7	41	87	135
19	164	339	251	754	26	97	128	251
20	366	690	276	1 332	63	208	143	414
21	513	1 022	348	1 883	147	407	186	740
22	721	1 343	351	2 415	217	612	233	1 062
23	830	1 689	321	2 840	306	966	253	1 525
24	1 074	2 085	353	3 512	408	1 216	271	1 895
25	1 378	2 525	391	4 294	607	1 719	285	2 611
26	1 749	2 935	380	5 064	913	2 168	272	3 353
27	2 340	3 432	408	6 180	1 275	2 654	326	4 255
28	2 978	3 863	386	7 227	1 777	3 289	342	5 408
29	3 480	4 056	424	7 960	2 389	3 589	370	6 348
30	3 967	3 852	419	8 238	2 887	3 764	337	6 988
31	3 960	3 573	429	7 962	3 358	3 687	367	7 412
32	3 876	3 181	431	7 488	3 340	3 509	341	7 190
33	3 224	2 615	344	6 183	3 333	3 156	337	6 826
34	2 878	2 306	348	5 532	3 321	2 805	338	6 464
35	2 512	1 985	354	4 851	3 033	2 570	337	5 940
36	2 113	1 639	285	4 037	2 920	2 262	319	5 501
37	1 748	1 308	283	3 339	2 498	1 879	304	4 681
38	1 270	987	241	2 498	2 188	1 531	251	3 970
39	939	724	187	1 850	1 739	1 232	228	3 199
40	581	479	121	1 181	1 399	938	200	2 537
41	385	294	97	776	1 102	693	138	1 933
42	222	152	59	433	874	544	136	1 554
43	132	86	40	258	723	444	96	1 263
44	59	49	14	122	515	330	107	952
45	32	21	11	64	458	277	75	810
46	21	10	6	37	354	224	65	643
47	4	1	1	6	286	155	69	510
48	4	2	-	6	229	129	50	408
49	1	1	-	2	166	109	19	294
50	-	-	-	-	130	71	44	245
51	-	-	-	-	133	55	26	214
52	-	-	-	-	78	36	15	129
53	-	-	-	-	71	32	14	117
54	-	-	-	-	67	32	11	110
55	-	-	-	-	40	17	6	63
56	-	-	-	-	48	18	2	68
57	-	-	2	2	33	17	11	61
58	-	-	-	-	32	9	5	46
59	-	-	-	-	20	4	2	26
60	-	-	-	-	18	6	1	25
61	-	-	-	-	19	5	2	26
62	-	-	-	-	6	5	3	14
63	-	-	-	-	4	4	1	9
64	-	-	-	-	4	3	2	9
65-	-	-	-	-	15	4	1	20
Ålder okänd	-	-	-	-	18	-	785	803
Summa	43 595	47 535	8 027	99 157	43 595	47 535	8 027	99 157

Sambo=vid födelsen är båda föräldrarna folkbokförda på samma fastighet.

Ensamstående=vid födelsen är föräldrarna folkbokförda på olika fastigheter eller avisering saknas om faderskapet



**Tabell 3.25****Levande födda av gifta, samboende och ensamstående föräldrar efter båda föräldrarnas ålder 2003***Live births by married, cohabiting and single parents by age of both parents 2003*

Faderns ålder	Moderns ålder							Summa
	-19	20-24	25-29	30-34	35-39	40-44	45-	
<b>Gifta föräldrar</b>								
- 19	16	13	4	1	-	-	-	34
20 - 24	111	760	215	44	8	3	-	1 141
25 - 29	69	1 439	4 091	1 187	153	21	1	6 961
30 - 34	31	768	5 175	8 817	1 353	92	3	16 239
35 - 39	8	371	1 727	5 823	4 139	305	5	12 378
40 - 44	2	89	489	1 438	2 031	550	14	4 613
45 - 49	1	47	129	411	609	272	24	1 493
50 - 54	-	7	58	118	192	95	9	479
55 - 59	-	7	24	43	65	29	5	173
60 - 64	-	1	7	13	17	12	1	51
65 -	-	-	2	6	7	-	-	15
Ålder okänd	-	2	4	4	8	-	-	18
Summa	238	3 504	11 925	17 905	8 582	1 379	62	43 595
<b>Samboförhållande</b>								
- 19	97	49	4	-	1	-	-	151
20 - 24	348	2 169	718	147	21	6	-	3 409
25 - 29	128	3 175	7 565	2 157	362	31	1	13 419
30 - 34	39	1 029	6 358	7 691	1 678	126	-	16 921
35 - 39	11	293	1 708	4 276	2 862	318	6	9 474
40 - 44	5	81	343	939	1 224	344	13	2 949
45 - 49	1	20	86	242	371	165	9	894
50 - 54	1	10	19	50	89	53	4	226
55 - 59	-	2	8	15	25	14	1	65
60 - 64	-	1	2	10	7	2	1	23
65 -	-	-	-	-	3	1	-	4
Ålder okänd	-	-	-	-	-	-	-	-
Summa	630	6 829	16 811	15 527	6 643	1 060	35	47 535
<b>Ensamstående föräldrar</b>								
- 19	229	63	7	1	1	-	-	301
20 - 24	293	562	169	41	17	4	-	1 086
25 - 29	91	525	646	259	62	11	1	1 595
30 - 34	25	224	549	650	242	30	-	1 720
35 - 39	14	74	285	543	443	76	4	1 439
40 - 44	3	17	96	202	252	102	5	677
45 - 49	1	7	37	69	117	44	3	278
50 - 54	-	6	8	24	47	21	4	110
55 - 59	-	-	3	10	5	8	-	26
60 - 64	-	-	-	1	5	3	-	9
65 -	-	-	-	-	1	-	-	1
Ålder okänd	61	171	189	171	158	32	3	785
Summa	717	1 649	1 989	1 971	1 350	331	20	8 027

Sambo=vid födelsen är båda föräldrarna folkbokförda på samma fastighet.  
 Ensamstående=vid födelsen är föräldrarna folkbokförda på olika fastigheter eller  
 avisering saknas om faderskapet

Tabell 3.26

## Verkställda aborter efter kvinnans ålder och antal tidigare förlossningar 1993–2003

Induced abortions by age of woman and number of previous births 1993–2003

Ålder	1993	1994	1995	1996	1997	1998	1999	2000	2001	2002	2003
<b>Absoluta tal</b>											
– 14	162	127	128	137	134	143	159	216	256	263	270
15 – 19	4 677	4 350	4 067	4 225	4 240	4 390	4 514	5 001	5 408	6 240	6 320
20 – 24	8 533	8 030	7 547	7 720	7 256	6 911	6 788	6 849	7 108	7 614	7 930
25 – 29	8 167	7 602	7 407	7 421	7 007	6 765	6 573	6 559	6 587	6 416	6 543
30 – 34	6 227	5 974	6 164	6 496	6 568	6 463	6 393	5 928	5 939	5 895	6 156
35 – 39	4 195	4 143	4 157	4 246	4 341	4 416	4 438	4 543	4 627	4 973	5 105
40 – 44	1 919	1 849	1 736	1 668	1 686	1 756	1 665	1 720	1 642	1 771	1 944
45 –	289	218	235	204	201	164	182	157	190	188	195
Okänd								7	15	5	10
Samtliga	34 169	32 293	31 441	32 117	31 433	31 008	30 712	30 980	31 772	33 365	34 473
<b>Per 1 000 av medel-folkmängden</b>											
15 – 19	18,13	17,25	16,3738	17,15	17,28	17,89	18,38	20,30	21,67	24,44	23,96
20 – 24	29,97	28,11	26,4004	27,48	26,55	26,05	26,28	26,93	28,05	30,03	31,18
25 – 29	25,91	24,28	24,1338	24,66	23,68	23,14	22,52	22,48	22,86	22,72	23,70
30 – 34	21,93	20,44	20,3948	20,92	20,71	20,18	20,19	19,12	19,45	19,52	20,53
35 – 39	14,63	14,42	14,4663	14,85	15,22	15,37	15,09	14,97	14,80	15,51	15,72
40 – 44	6,38	6,28	5,98033	5,77	5,83	6,09	5,79	5,79	5,73	6,17	6,71
45 – 49	0,88	0,67	0,72492	0,64	0,65	0,55	0,62	0,54	0,66	0,65	0,68
Samlad abortkvot <sup>1</sup>	589,2	557,2	542,3	557,4	549,6	546,4	544,4	550,7	566,1	595,3	612,32
Aborter per 1 000 levande födda	289,6	287,7	304,0	337,0	347,3	348,3	348,3	342,5	347,4	348,2	347,66
<b>Antal tidigare förlossningar</b>											
0	15 202	14 337	13 994	14 577	14 059	14 100	14 301	14 936	15 571	16 730	17 297
1	5 923	5 749	5 417	5 466	5 466	5 245	5 149	5 081	5 186	5 271	5 587
2	7 784	7 381	7 249	7 340	7 128	7 189	6 846	6 541	6 517	6 757	6 879
3	3 491	3 162	3 213	3 209	3 242	3 124	2 933	2 870	2 858	2 859	2 903
4	1 046	995	923	975	963	909	897	836	868	875	857
5	270	264	309	256	259	280	230	249	266	250	260
6 –	158	117	152	128	114	125	153	136	145	130	135
Okänt	295	288	184	166	202	36	203	331	361	493	555
Samtliga	34 169	32 293	31 441	32 117	31 433	31 008	30 712	30 980	31 772	33 365	34 473

1) Med den samlade legala abortkvoten avses det antal legala aborter som 1 000 kvinnor genomgår under hela sin reproduktionsperiod under förutsättning av att kalenderårets legala abortfrekvenser gäller och att ingen av kvinnorna avlider före 50 års ålder.

Källa: Socialstyrelsen

# Döda

## Hög medellivslängd

Antalet dödsfall varierar som regel mycket litet från det ena året till det andra. Under år 2003 avled 92 961 personer. Kvinnornas medellivslängd var 82,43 år och männens 77,91 år. Sedan 1980-talet ökar männens medellivslängd snabbare än kvinnornas. Internationellt sett är medellivslängden mycket hög i Sverige.

Spädbarnsdödligheten (antalet barn som dör under första levnadsåret) är mycket låg i Sverige – troligen en av de lägsta i världen. För 20 år sedan var spädbarnsdödligheten 7,0 per 1 000 levande födda. Sedan dess har spädbarnsdödligheten minskat för att år 2003 vara 3,1 per 1 000 levande födda.

## Definitioner och begrepp

### Döda

Dödsfall registreras där den döde var folkbokförd eller, om han inte var bokförd någonstans eller obefintlig, där dödsfallet skedde eller kroppen anträffades. I denna rapport redovisas uppgifter enbart om döda som vid dödsfallet var folkbokförda.

### Livslängdstabeller

Vid framställning av livslängdstabellerna har följande formel använts för beräkning av de observerade dödsriskerna:

$$q_x^t = \frac{D_x^t}{M_x^t + d_x^t}$$

där  $D_x$  är döda  $x$ -åringar,  $M_x$  är risktiden i åldern  $x$  år och  $d_x$  är det antal döda  $x$ -åringar vilka under kalenderåret (fem-

årsperioden)  $t$  avlidit efter sin födelsedag.

För 0-åringar har dödsrisken bestämts enligt:

$$q_o^t = \frac{D_o^t}{F^t}$$

där  $F$  är antalet levande födda.

I åldrarna 91 år och däröver har de i livslängdstabellerna använda dödsriskerna beräknats genom utjämning av observerade risker. Till och med 1986 baserades denna utjämning på Wittsteins formel. Eftersom metoden visade sig överskatta dödsriskerna i de högsta åldrarna har en ny utjämningsmetod utarbetats. (Martinelle, S (1987): A Generalized Perks Formula for Old Age Mortality, R&D Report, Statistics Sweden).

Jämförelse mellan de olika metoderna redovisas i Befolkningsförändringar del 3 åren 1987, 1988 och 1989.

### Diagram 5

#### Antal döda 1940–2003

Number of deaths 1940–2003

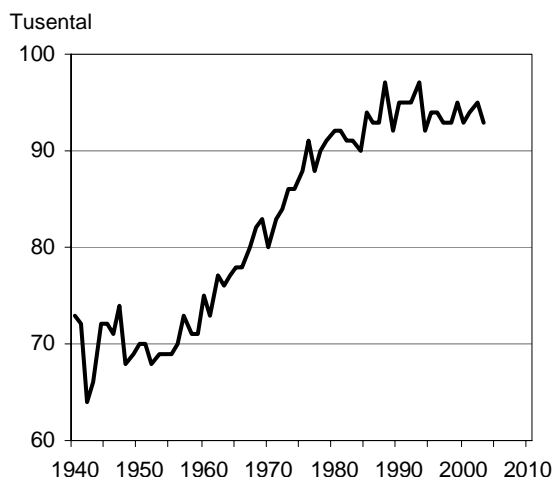

**Tabell 4.1**  
**Döda efter kön, ålder och civilstånd länsvis m.m. 2003**  
*Deaths by sex, age and marital status by county etc. 2003*

Kön Län Storstadsområde Riksområde	Ålder														
	under 1 dag	1-6 dagar	7-27 dagar	28 da- gar - 11 må- nader	Sum- ma under 1 år	1-4	5-9	10-14	15-19	20-24	25-29	30-34	35-39	40-44	45-49
<b>Män</b>															
Län															
Stockholms län	11	10	7	7	35	8	6	5	18	36	35	50	74	110	144
Uppsala län	1	4	1	-	6	2	1	2	2	5	8	6	11	14	19
Södermanlands län	-	-	1	3	4	3	-	1	2	4	7	7	10	15	26
Östergötlands län	3	2	1	3	9	1	-	1	3	3	9	5	11	28	33
Jönköpings län	1	4	2	3	10	2	-	1	5	1	4	7	14	16	28
Kronobergs län	1	-	-	3	4	2	2	1	2	4	6	3	3	10	10
Kalmar län	2	1	2	2	7	-	1	2	6	5	9	3	7	11	13
Gotlands län	-	-	-	-	-	1	-	1	1	-	2	-	2	6	3
Blekinge län	-	1	2	-	3	1	-	-	1	4	1	2	3	4	8
Skåne län	8	9	6	7	30	4	2	8	16	31	23	23	39	53	98
Hallands län	3	1	-	4	8	1	2	2	5	6	1	3	16	11	13
Västra Götalands län	5	8	6	9	28	6	6	5	16	31	26	28	52	83	132
Värmlands län	-	1	1	-	2	1	2	1	8	2	9	7	4	19	26
Örebro län	-	1	3	1	5	2	1	1	2	7	2	7	15	13	20
Västmanlands län	4	2	2	1	9	3	-	1	4	1	5	2	9	15	26
Dalarnas län	-	2	-	2	4	1	3	1	3	5	4	6	4	11	18
Gävleborgs län	-	1	1	1	3	2	-	2	2	10	6	10	15	9	25
Västernorrlands län	2	2	2	1	7	1	-	1	6	8	4	4	11	12	20
Jämtlands län	-	1	1	-	2	2	-	-	3	6	4	6	5	2	10
Västerbottens län	-	-	1	-	1	-	2	-	-	5	7	6	8	13	27
Norrbottnens län	1	2	1	3	7	4	-	-	2	12	8	7	10	12	23
Hela riket	42	52	40	50	184	47	28	36	107	186	180	192	323	467	722
Storstadsområden															
Stor-Stockholm	9	10	6	7	32	8	6	5	18	34	32	42	65	98	134
Stor-Göteborg	1	4	3	4	12	3	2	2	5	18	16	15	28	42	68
Stor-Malmö	4	6	2	4	16	2	-	5	5	16	12	12	24	21	46
Riksområden															
Stockholm	11	10	7	7	35	8	6	5	18	36	35	50	74	110	144
Östra mellansverige	8	9	8	8	33	11	2	6	13	20	31	27	56	85	124
Småland med öarna	4	5	4	8	21	5	3	5	14	10	21	13	26	43	54
Sydsverige	8	10	8	7	33	5	2	8	17	35	24	25	42	57	106
Västsverige	8	9	6	13	36	7	8	7	21	37	27	31	68	94	145
Norra mellansverige	-	4	2	3	9	4	5	4	13	17	19	23	23	39	69
Mellersta Norrland	2	3	3	1	9	3	-	1	9	14	8	10	16	14	30
Övre Norrland	1	2	2	3	8	4	2	-	2	17	15	13	18	25	50

50-54	55-59	60-64	65-69	70-74	75-79	80-84	85-89	90-94	95-	Civilstånd				Samtliga
										Ogifta	Gifta	Änkl. och änkor	Frånskilda	
275	434	486	583	797	1 123	1 460	1 128	568	173	1 193	3 545	1 536	1 274	7 548
36	50	60	96	104	147	245	209	96	39	184	604	238	132	1 158
31	56	82	94	169	233	281	255	117	27	205	690	325	204	1 424
43	88	107	151	220	359	484	366	198	57	329	1 076	516	255	2 176
46	63	85	118	173	240	363	323	197	53	310	866	403	170	1 749
17	28	44	56	105	166	190	171	116	23	193	456	206	108	963
45	57	68	109	140	258	282	236	121	32	257	676	306	173	1 412
7	18	20	18	39	34	66	49	28	7	66	139	62	35	302
18	34	45	58	94	148	177	168	92	25	147	449	190	100	886
132	252	315	431	626	837	1 163	917	482	141	911	2 691	1 233	788	5 623
23	56	80	101	131	199	262	232	129	28	225	666	299	119	1 309
185	343	402	525	825	1 186	1 547	1 309	681	175	1 342	3 564	1 708	977	7 591
33	67	95	112	193	284	359	287	131	35	328	767	371	211	1 677
33	66	80	96	160	252	315	288	146	41	238	745	359	210	1 552
38	53	68	113	134	207	290	229	116	23	201	676	304	165	1 346
42	55	83	113	203	241	399	297	150	39	275	763	412	232	1 682
49	71	93	110	196	284	364	306	157	40	335	786	395	238	1 754
22	54	67	119	159	268	365	243	141	24	281	691	374	190	1 536
14	32	36	42	87	132	185	166	73	17	190	366	189	79	824
27	60	66	114	140	218	276	254	122	22	272	656	296	144	1 368
38	55	89	141	195	247	276	209	90	33	304	687	279	188	1 458
1 154	1 992	2 471	3 300	4 890	7 063	9 349	7 642	3 951	1 054	7 786	21 559	10 001	5 992	45 338
249	387	419	506	701	1 019	1 315	1 005	497	155	1 082	3 147	1 361	1 137	6 727
93	171	202	274	388	534	710	564	296	73	596	1 606	809	505	3 516
58	100	157	189	261	357	486	323	205	47	350	1 147	477	368	2 342
275	434	486	583	797	1 123	1 460	1 128	568	173	1 193	3 545	1 536	1 274	7 548
181	313	397	550	787	1 198	1 615	1 347	673	187	1 157	3 791	1 742	966	7 656
115	166	217	301	457	698	901	779	462	115	826	2 137	977	486	4 426
150	286	360	489	720	985	1 340	1 085	574	166	1 058	3 140	1 423	888	6 509
208	399	482	626	956	1 385	1 809	1 541	810	203	1 567	4 230	2 007	1 096	8 900
124	193	271	335	592	809	1 122	890	438	114	938	2 316	1 178	681	5 113
36	86	103	161	246	400	550	409	214	41	471	1 057	563	269	2 360
65	115	155	255	335	465	552	463	212	55	576	1 343	575	332	2 826

Tabell 4.1 (forts.)

Kön Län Storstadsområde Riksområde	Ålder														
	under 1 dag	1-6 dagar	7-27 dagar	28 da- gar - 11 må- nader	Sum- ma under 1 år	1-4	5-9	10-14	15-19	20-24	25-29	30-34	35-39	40-44	45-49
<b>Kvinnor</b>															
Län															
Stockholms län	8	11	7	6	32	4	3	2	10	12	23	29	38	52	75
Uppsala län	1	1	-	-	2	-	-	-	3	2	2	2	5	8	14
Södermanlands län	-	3	1	-	4	-	1	3	3	2	1	3	3	5	18
Östergötlands län	-	3	3	1	7	2	1	1	2	1	6	5	7	11	27
Jönköpings län	2	1	-	1	4	1	1	-	3	4	2	5	6	10	11
Kronobergs län	-	-	-	-	-	-	-	-	1	-	1	2	5	4	5
Kalmar län	1	-	-	1	2	1	2	1	2	1	2	1	1	10	8
Gotlands län	-	-	-	1	1	-	-	1	-	1	-	2	1	2	6
Blekinge län	1	-	-	1	2	-	-	-	1	-	-	2	4	4	9
Skåne län	2	1	3	3	9	5	2	5	7	11	13	16	30	40	57
Hallands län	1	-	-	-	1	1	-	-	4	2	-	3	5	9	16
Västra Götalands län	3	4	3	10	20	8	2	8	16	10	16	21	26	40	85
Värmlands län	1	-	-	3	4	-	1	1	1	3	3	3	6	11	17
Örebro län	2	-	2	1	5	-	1	-	3	1	4	3	4	6	17
Västmanlands län	-	2	-	-	2	-	-	-	2	2	1	2	4	7	6
Dalarnas län	1	2	1	3	7	-	1	1	3	1	2	3	4	7	19
Gävleborgs län	2	2	-	1	5	2	1	2	2	3	1	2	3	6	12
Västernorrlands län	-	1	-	1	2	1	1	-	5	1	2	4	5	7	15
Jämtlands län	-	-	-	-	-	1	-	1	3	1	2	2	3	1	6
Västerbottens län	3	1	2	5	11	-	-	1	2	2	2	1	7	6	12
Norrbottnens län	2	2	-	-	4	-	-	1	5	1	4	4	4	7	13
Hela riket	30	34	22	38	124	26	17	28	78	61	87	115	171	253	448
Storstadsområden															
Stor-Stockholm	6	10	7	6	29	4	1	1	10	10	21	26	37	49	67
Stor-Göteborg	1	4	1	6	12	4	1	5	11	6	10	8	18	19	59
Stor-Malmö	2	-	2	-	4	2	-	2	2	5	8	9	16	22	32
Riksområden															
Stockholm	8	11	7	6	32	4	3	2	10	12	23	29	38	52	75
Östra mellansverige	3	9	6	2	20	2	3	4	13	8	14	15	23	37	82
Småland med öarna	3	1	-	3	7	2	3	2	6	6	5	10	13	26	30
Sydsverige	3	1	3	4	11	5	2	5	8	11	13	18	34	44	66
Västsverige	4	4	3	10	21	9	2	8	20	12	16	24	31	49	101
Norra mellansverige	4	4	1	7	16	2	3	4	6	7	6	8	13	24	48
Mellersta Norrland	-	1	-	1	2	2	1	1	8	2	4	6	8	8	21
Övre Norrland	5	3	2	5	15	-	-	2	7	3	6	5	11	13	25

50-54	55-59	60-64	65-69	70-74	75-79	80-84	85-89	90-94	95-	Civilstånd				Samtliga
										Ogifta	Gifta	Änkl. och änkor	Frånskilda	
165	263	298	381	567	944	1 564	1 716	1 517	700	1 062	1 629	4 242	1 462	8 395
26	44	43	47	85	159	257	281	240	103	123	303	756	141	1 323
19	45	63	82	107	152	256	283	221	102	128	310	764	171	1 373
44	54	61	93	131	228	462	508	425	145	233	487	1 300	201	2 221
34	50	48	72	120	209	348	427	290	124	183	387	1 053	146	1 769
16	22	24	41	65	107	170	220	174	98	88	220	578	69	955
25	32	46	52	105	163	269	345	287	111	155	293	907	111	1 466
3	7	13	12	21	35	54	53	56	29	23	74	172	28	297
8	23	22	33	61	86	165	199	168	63	101	193	481	75	850
89	169	211	296	421	738	1 130	1 330	1 153	514	674	1 315	3 512	745	6 246
26	33	36	61	88	129	264	349	254	117	157	326	797	118	1 398
114	202	258	325	522	941	1 573	1 768	1 445	605	906	1 643	4 527	929	8 005
19	30	57	68	135	205	331	368	289	142	193	323	1 000	178	1 694
25	42	46	62	115	182	344	392	279	128	185	326	974	174	1 659
26	43	50	72	107	155	259	313	203	101	112	301	795	147	1 355
18	40	45	61	120	214	381	423	278	112	167	326	1 074	173	1 740
28	55	60	77	143	224	368	405	274	131	187	373	1 043	201	1 804
17	39	56	68	106	213	352	366	263	114	151	306	1 040	140	1 637
7	15	28	36	57	94	165	176	123	63	92	152	481	59	784
19	32	34	46	89	163	271	304	201	73	129	256	800	91	1 276
27	36	67	62	97	195	255	296	209	89	126	287	844	119	1 376
755	1 276	1 566	2 047	3 262	5 536	9 238	10 522	8 349	3 664	5 175	9 830	27 140	5 478	47 623
151	238	271	344	512	858	1 422	1 546	1 396	648	984	1 469	3 813	1 375	7 641
61	113	125	155	236	460	767	838	701	273	423	806	2 088	565	3 882
48	76	92	145	181	310	478	571	478	212	305	563	1 465	360	2 693
165	263	298	381	567	944	1 564	1 716	1 517	700	1 062	1 629	4 242	1 462	8 395
140	228	263	356	545	876	1 578	1 777	1 368	579	781	1 727	4 589	834	7 931
78	111	131	177	311	514	841	1 045	807	362	449	974	2 710	354	4 487
97	192	233	329	482	824	1 295	1 529	1 321	577	775	1 508	3 993	820	7 096
140	235	294	386	610	1 070	1 837	2 117	1 699	722	1 063	1 969	5 324	1 047	9 403
65	125	162	206	398	643	1 080	1 196	841	385	547	1 022	3 117	552	5 238
24	54	84	104	163	307	517	542	386	177	243	458	1 521	199	2 421
46	68	101	108	186	358	526	600	410	162	255	543	1 644	210	2 652

Tabell 4.1 (forts.)

Kön Län Storstadsområde Riksområde	Ålder														
	under 1 dag	1-6 dagar	7-27 dagar	28 da- gar - 11 må- nader	Sum- ma under 1 år	1-4	5-9	10-14	15-19	20-24	25-29	30-34	35-39	40-44	45-49
<b>Båda könen</b>															
Län															
Stockholms län	19	21	14	13	67	12	9	7	28	48	58	79	112	162	219
Uppsala län	2	5	1	-	8	2	1	2	5	7	10	8	16	22	33
Södermanlands län	-	3	2	3	8	3	1	4	5	6	8	10	13	20	44
Östergötlands län	3	5	4	4	16	3	1	2	5	4	15	10	18	39	60
Jönköpings län	3	5	2	4	14	3	1	1	8	5	6	12	20	26	39
Kronobergs län	1	-	-	3	4	2	2	1	3	4	7	5	8	14	15
Kalmar län	3	1	2	3	9	1	3	3	8	6	11	4	8	21	21
Gotlands län	-	-	-	1	1	1	-	2	1	1	2	2	3	8	9
Blekinge län	1	1	2	1	5	1	-	-	2	4	1	4	7	8	17
Skåne län	10	10	9	10	39	9	4	13	23	42	36	39	69	93	155
Hallands län	4	1	-	4	9	2	2	2	9	8	1	6	21	20	29
Västra Götalands län	8	12	9	19	48	14	8	13	32	41	42	49	78	123	217
Värmlands län	1	1	1	3	6	1	3	2	9	5	12	10	10	30	43
Örebro län	2	1	5	2	10	2	2	1	5	8	6	10	19	19	37
Västmanlands län	4	4	2	1	11	3	-	1	6	3	6	4	13	22	32
Dalarnas län	1	4	1	5	11	1	4	2	6	6	6	9	8	18	37
Gävleborgs län	2	3	1	2	8	4	1	4	4	13	7	12	18	15	37
Västernorrlands län	2	3	2	2	9	2	1	1	11	9	6	8	16	19	35
Jämtlands län	-	1	1	-	2	3	-	1	6	7	6	8	8	3	16
Västerbottens län	3	1	3	5	12	-	2	1	2	7	9	7	15	19	39
Norrbottnens län	3	4	1	3	11	4	-	1	7	13	12	11	14	19	36
Hela riket	72	86	62	88	308	73	45	64	185	247	267	307	494	720	1 170
Storstadsområden															
Stor-Stockholm	15	20	13	13	61	12	7	6	28	44	53	68	102	147	201
Stor-Göteborg	2	8	4	10	24	7	3	7	16	24	26	23	46	61	127
Stor-Malmö	6	6	4	4	20	4	-	7	7	21	20	21	40	43	78
Riksområden															
Stockholm	19	21	14	13	67	12	9	7	28	48	58	79	112	162	219
Östra mellansverige	11	18	14	10	53	13	5	10	26	28	45	42	79	122	206
Småland med öarna	7	6	4	11	28	7	6	7	20	16	26	23	39	69	84
Sydsverige	11	11	11	11	44	10	4	13	25	46	37	43	76	101	172
Västsverige	12	13	9	23	57	16	10	15	41	49	43	55	99	143	246
Norra mellansverige	4	8	3	10	25	6	8	8	19	24	25	31	36	63	117
Mellersta Norrland	2	4	3	2	11	5	1	2	17	16	12	16	24	22	51
Övre Norrland	6	5	4	8	23	4	2	2	9	20	21	18	29	38	75



50-54	55-59	60-64	65-69	70-74	75-79	80-84	85-89	90-94	95-	Civilstånd				Samtliga
										Ogifta	Gifta	Änkl. och änkor	Frånskilda	
440	697	784	964	1 364	2 067	3 024	2 844	2 085	873	2 255	5 174	5 778	2 736	15 943
62	94	103	143	189	306	502	490	336	142	307	907	994	273	2 481
50	101	145	176	276	385	537	538	338	129	333	1 000	1 089	375	2 797
87	142	168	244	351	587	946	874	623	202	562	1 563	1 816	456	4 397
80	113	133	190	293	449	711	750	487	177	493	1 253	1 456	316	3 518
33	50	68	97	170	273	360	391	290	121	281	676	784	177	1 918
70	89	114	161	245	421	551	581	408	143	412	969	1 213	284	2 878
10	25	33	30	60	69	120	102	84	36	89	213	234	63	599
26	57	67	91	155	234	342	367	260	88	248	642	671	175	1 736
221	421	526	727	1 047	1 575	2 293	2 247	1 635	655	1 585	4 006	4 745	1 533	11 869
49	89	116	162	219	328	526	581	383	145	382	992	1 096	237	2 707
299	545	660	850	1 347	2 127	3 120	3 077	2 126	780	2 248	5 207	6 235	1 906	15 596
52	97	152	180	328	489	690	655	420	177	521	1 090	1 371	389	3 371
58	108	126	158	275	434	659	680	425	169	423	1 071	1 333	384	3 211
64	96	118	185	241	362	549	542	319	124	313	977	1 099	312	2 701
60	95	128	174	323	455	780	720	428	151	442	1 089	1 486	405	3 422
77	126	153	187	339	508	732	711	431	171	522	1 159	1 438	439	3 558
39	93	123	187	265	481	717	609	404	138	432	997	1 414	330	3 173
21	47	64	78	144	226	350	342	196	80	282	518	670	138	1 608
46	92	100	160	229	381	547	558	323	95	401	912	1 096	235	2 644
65	91	156	203	292	442	531	505	299	122	430	974	1 123	307	2 834
1 909	3 268	4 037	5 347	8 152	12 599	18 587	18 164	12 300	4 718	12 961	31 389	37 141	11 470	92 961
400	625	690	850	1 213	1 877	2 737	2 551	1 893	803	2 066	4 616	5 174	2 512	14 368
154	284	327	429	624	994	1 477	1 402	997	346	1 019	2 412	2 897	1 070	7 398
106	176	249	334	442	667	964	894	683	259	655	1 710	1 942	728	5 035
440	697	784	964	1 364	2 067	3 024	2 844	2 085	873	2 255	5 174	5 778	2 736	15 943
321	541	660	906	1 332	2 074	3 193	3 124	2 041	766	1 938	5 518	6 331	1 800	15 587
193	277	348	478	768	1 212	1 742	1 824	1 269	477	1 275	3 111	3 687	840	8 913
247	478	593	818	1 202	1 809	2 635	2 614	1 895	743	1 833	4 648	5 416	1 708	13 605
348	634	776	1 012	1 566	2 455	3 646	3 658	2 509	925	2 630	6 199	7 331	2 143	18 303
189	318	433	541	990	1 452	2 202	2 086	1 279	499	1 485	3 338	4 295	1 233	10 351
60	140	187	265	409	707	1 067	951	600	218	714	1 515	2 084	468	4 781
111	183	256	363	521	823	1 078	1 063	622	217	831	1 886	2 219	542	5 478

**Tabell 4.2**  
**Döda efter kön, ålder och civilstånd 2003**  
*Deaths by sex, age and marital status 2003*

Ålder	Samtliga	därav efter									
		Kön		Civilstånd							
		Män	Kvinnor	Ogifta		Giftna		Änkor och änklingar		Frånskilda	
				Män	Kvinnor	Män	Kvinnor	Män	Kvinnor	Män	Kvinnor
0	308	184	124	184	124	-	-	-	-	-	-
1	30	19	11	19	11	-	-	-	-	-	-
2	19	13	6	13	6	-	-	-	-	-	-
3	14	10	4	10	4	-	-	-	-	-	-
4	10	5	5	5	5	-	-	-	-	-	-
5	10	8	2	8	2	-	-	-	-	-	-
6	11	6	5	6	5	-	-	-	-	-	-
7	6	4	2	4	2	-	-	-	-	-	-
8	7	3	4	3	4	-	-	-	-	-	-
9	11	7	4	7	4	-	-	-	-	-	-
10	7	5	2	5	2	-	-	-	-	-	-
11	8	6	2	6	2	-	-	-	-	-	-
12	13	8	5	8	5	-	-	-	-	-	-
13	18	11	7	11	7	-	-	-	-	-	-
14	18	6	12	6	12	-	-	-	-	-	-
15	26	10	16	10	16	-	-	-	-	-	-
16	40	17	23	17	23	-	-	-	-	-	-
17	28	17	11	17	11	-	-	-	-	-	-
18	39	26	13	26	13	-	-	-	-	-	-
19	52	37	15	37	15	-	-	-	-	-	-
20	48	38	10	38	10	-	-	-	-	-	-
21	47	34	13	34	13	-	-	-	-	-	-
22	51	36	15	35	15	1	-	-	-	-	-
23	52	38	14	36	13	1	1	-	-	1	-
24	49	40	9	40	8	-	1	-	-	-	-
25	57	44	13	43	13	1	-	-	-	-	-
26	40	25	15	24	12	-	3	-	-	1	-
27	49	33	16	32	13	1	1	-	1	-	1
28	66	38	28	32	18	5	7	-	-	1	3
29	55	40	15	36	9	3	5	-	-	1	1
30	55	35	20	30	14	3	6	-	-	2	-
31	49	28	21	25	14	2	5	-	-	1	2
32	57	32	25	28	16	3	7	-	-	1	2
33	69	41	28	33	14	7	9	-	-	1	5
34	77	56	21	38	17	11	3	-	-	7	1
35	81	58	23	40	8	13	11	-	1	5	3
36	77	46	31	31	14	11	9	-	-	4	8
37	99	65	34	50	18	11	10	-	1	4	5
38	121	74	47	50	16	18	26	-	-	6	5
39	116	80	36	54	17	16	13	-	-	10	6
40	116	80	36	43	17	24	13	-	-	13	6
41	130	80	50	35	23	28	15	-	1	17	11
42	138	84	54	49	21	19	24	-	-	16	9
43	162	96	66	56	21	25	35	-	-	15	10
44	174	127	47	59	19	38	16	1	1	29	11
45	178	103	75	55	22	31	36	-	4	17	13
46	221	134	87	62	23	42	36	1	-	29	28
47	242	153	89	72	34	37	34	3	1	41	20
48	246	149	97	71	24	41	40	1	1	36	32
49	283	183	100	82	18	57	40	-	2	44	40

Tabell 4.2 (forts.)

Ålder	Samtliga	därav efter									
		Kön		Civilstånd							
		Män	Kvinnor	Ogifta		Giftna		Änkor och änklingar		Frånskilda	
				Män	Kvinnor	Män	Kvinnor	Män	Kvinnor	Män	Kvinnor
50	310	182	128	73	35	55	66	2	2	52	25
51	326	195	131	80	40	58	55	3	5	54	31
52	345	207	138	68	38	77	70	2	5	60	25
53	421	260	161	100	42	89	70	4	6	67	43
54	507	310	197	109	47	111	96	4	13	86	41
55	543	336	207	110	36	123	92	5	9	98	70
56	610	383	227	115	27	160	124	5	21	103	55
57	689	416	273	133	50	148	122	6	16	129	85
58	673	405	268	99	44	162	126	9	14	135	84
59	753	452	301	112	47	220	141	10	22	110	91
60	756	464	292	92	37	192	152	18	28	162	75
61	811	485	326	86	35	235	171	15	33	149	87
62	760	475	285	104	35	217	128	23	36	131	86
63	826	514	312	109	38	235	142	24	40	146	92
64	884	533	351	104	33	247	176	18	52	164	90
65	966	620	346	115	38	310	174	28	47	167	87
66	998	637	361	119	37	328	179	34	61	156	84
67	1 044	628	416	110	47	339	199	30	81	149	89
68	1 153	710	443	128	31	370	193	42	101	170	118
69	1 186	705	481	106	34	396	228	58	114	145	105
70	1 342	810	532	141	46	393	245	86	135	190	106
71	1 570	960	610	174	55	531	280	88	154	167	121
72	1 602	941	661	128	58	537	303	92	197	184	103
73	1 740	1 058	682	158	51	603	271	120	221	177	139
74	1 898	1 121	777	156	63	648	288	135	306	182	120
75	2 043	1 197	846	165	66	698	317	142	334	192	129
76	2 284	1 303	981	172	94	750	342	205	412	176	133
77	2 512	1 445	1 067	197	85	819	332	266	483	163	167
78	2 720	1 497	1 223	180	96	899	395	240	556	178	176
79	3 040	1 621	1 419	226	131	907	408	310	695	178	185
80	3 211	1 698	1 513	230	115	933	410	346	808	189	180
81	3 779	1 990	1 789	239	142	1 123	454	442	1 003	186	190
82	3 950	1 987	1 963	214	155	1 100	447	504	1 151	169	210
83	4 147	2 068	2 079	235	148	1 102	401	559	1 338	172	192
84	3 500	1 606	1 894	147	139	848	280	486	1 309	125	166
85	3 647	1 710	1 937	179	140	857	233	553	1 382	121	182
86	3 835	1 656	2 179	176	163	794	297	599	1 551	87	168
87	3 620	1 538	2 082	165	161	693	212	585	1 573	95	136
88	3 623	1 424	2 199	128	183	674	189	550	1 663	72	164
89	3 439	1 314	2 125	133	209	556	161	564	1 622	61	133
90	3 187	1 097	2 090	106	202	452	149	489	1 598	50	141
91	2 822	982	1 840	92	173	347	91	497	1 453	46	123
92	2 471	759	1 712	70	189	240	83	415	1 327	34	113
93	2 128	635	1 493	57	178	199	50	361	1 188	18	77
94	1 692	478	1 214	41	119	121	28	307	999	9	68
95	1 378	360	1 018	30	121	93	23	222	817	15	57
96	1 088	269	819	25	95	57	11	181	665	6	48
97	761	166	595	18	78	30	7	113	489	5	21
98	527	106	421	9	55	23	4	72	348	2	14
99	347	59	288	5	39	6	4	47	234	1	11
100	244	37	207	-	31	3	3	34	165	-	8
101	174	27	147	1	28	2	2	19	111	5	6
102	95	16	79	1	17	-	-	13	57	2	5
103	43	6	37	-	3	-	-	6	33	-	1
104	30	4	26	-	4	-	-	4	22	-	-

Tabell 4.2 (forts.)

Ålder	Samtliga	därav efter									
		Kön		Civilstånd							
		Män	Kvinnor	Ogifta		Giftna		Änkor och änklingar		Fränskilda	
				Män	Kvinnor	Män	Kvinnor	Män	Kvinnor	Män	Kvinnor
105	13	1	12	-	2	-	-	1	10	-	-
106	5	-	5	-	1	-	-	-	4	-	-
107	4	-	4	-	-	-	-	-	4	-	-
108	5	-	5	-	2	-	-	-	3	-	-
109	2	2	-	1	-	-	-	1	-	-	-
110	-	-	-	-	-	-	-	-	-	-	-
111	2	1	1	-	-	-	-	1	1	-	-
Summa	92 961	45 338	47 623	7 786	5 175	21 559	9 830	10 001	27 140	5 992	5 478
0- 4	381	231	150	231	150	-	-	-	-	-	-
5- 9	45	28	17	28	17	-	-	-	-	-	-
10-14	64	36	28	36	28	-	-	-	-	-	-
15-19	185	107	78	107	78	-	-	-	-	-	-
20-24	247	186	61	183	59	2	2	-	-	1	-
25-29	267	180	87	167	65	10	16	-	1	3	5
30-34	307	192	115	154	75	26	30	-	0	12	10
35-39	494	323	171	225	73	69	69	-	2	29	27
40-44	720	467	253	242	101	134	103	1	2	90	47
45-49	1 170	722	448	342	121	208	186	5	8	167	133
50-54	1 909	1 154	755	430	202	390	357	15	31	319	165
55-59	3 268	1 992	1 276	569	204	813	605	35	82	575	385
60-64	4 037	2 471	1 566	495	178	1 126	769	98	189	752	430
65-69	5 347	3 300	2 047	578	187	1 743	973	192	404	787	483
70-74	8 152	4 890	3 262	757	273	2 712	1 387	521	1 013	900	589
75-79	12 599	7 063	5 536	940	472	4 073	1 794	1 163	2 480	887	790
80-84	18 587	9 349	9 238	1 065	699	5 106	1 992	2 337	5 609	841	938
85-89	18 164	7 642	10 522	781	856	3 574	1 092	2 851	7 791	436	783
90-94	12 300	3 951	8 349	366	861	1 359	401	2 069	6 565	157	522
95-99	4 101	960	3 141	87	388	209	49	635	2 553	29	151
100-	617	94	523	3	88	5	5	79	410	7	20

**Tabell 4.3**  
**Dödstal efter kön, ålder och civilstånd 2003**  
*Death rates by sex, age and marital status 2003*

Ålder	Samtliga	därav efter									
		Kön		Civilstånd							
		Män	Kvinnor	Ogifta		Giftna		Änkor och änklingar		Frånskilda	
				Män	Kvinnor	Män	Kvinnor	Män	Kvinnor	Män	Kvinnor
0	3,11	3,60	2,58	3,60	2,58	.	.	.	.	.	.
1- 4	0,20	0,25	0,14	0,25	0,14	.	.	.	.	.	.
5- 9	0,09	0,11	0,07	0,11	0,07	.	.	.	.	.	.
10-14	0,10	0,11	0,09	0,11	0,09	.	.	.	.	.	.
15-19	0,34	0,38	0,30	0,38	0,30	0,00	0,00	.	..	..	0,00
20-24	0,48	0,70	0,24	0,71	0,25	0,36	0,12	..	0,00	2,44	0,00
25-29	0,47	0,63	0,32	0,66	0,31	0,31	0,28	0,00	8,26	0,97	0,72
30-34	0,50	0,62	0,38	0,74	0,47	0,29	0,25	0,00	0,00	1,07	0,52
35-39	0,74	0,95	0,53	1,30	0,56	0,49	0,44	0,00	1,90	1,05	0,71
40-44	1,22	1,55	0,87	2,03	1,16	0,93	0,67	1,77	1,00	2,42	1,01
45-49	2,00	2,43	1,55	3,76	1,88	1,31	1,12	4,30	2,09	3,62	2,41
50-54	3,17	3,80	2,53	6,13	4,20	2,19	1,97	6,19	4,23	6,02	2,66
55-59	5,07	6,12	3,99	10,39	5,96	3,97	3,02	7,02	5,44	9,48	5,51
60-64	8,21	10,03	6,38	16,66	9,49	6,85	5,02	14,92	8,46	16,47	8,36
65-69	13,71	17,50	10,16	30,47	14,74	13,45	8,15	21,67	12,01	25,27	13,48
70-74	23,06	30,16	17,05	47,81	24,66	24,23	13,97	39,34	18,95	42,54	21,40
75-79	39,22	50,90	30,34	71,42	43,49	43,80	24,25	61,28	32,07	65,04	38,88
80-84	71,10	90,62	58,37	119,41	69,75	80,05	47,57	101,65	60,77	112,60	66,68
85-89	128,10	159,39	112,11	201,50	126,16	144,44	86,92	169,37	114,89	174,82	117,02
90-94	217,17	254,80	202,98	285,94	230,77	233,02	177,59	266,73	201,07	246,47	209,39
95-	366,50	415,29	354,52	412,84	383,25	386,28	250,00	419,75	353,75	545,45	340,64

**Tabell 4.4**  
**Dödstal efter kön, ålder och medborgarskap 2003**  
*Death rates by sex, age and citizenship 2003*

Ålder	Hela befolkningen			Medborgarskapsland					
	Totalt	Män	Kvinnor	Sverige			Övriga länder <sup>1</sup>		
				Totalt	Män	Kvinnor	Totalt	Män	Kvinnor
0	3,11	3,60	2,58	3,05	3,52	2,57	4,42	5,89	2,87
1- 4	0,20	0,25	0,14	0,20	0,25	0,15	0,05	0,11	0,00
5- 9	0,09	0,11	0,07	0,08	0,10	0,07	0,16	0,31	0,00
10-14	0,10	0,11	0,09	0,10	0,11	0,09	0,15	0,14	0,15
15-19	0,34	0,38	0,30	0,34	0,38	0,30	0,32	0,39	0,25
20-24	0,48	0,70	0,24	0,49	0,70	0,25	0,35	0,72	0,05
25-29	0,47	0,63	0,32	0,49	0,64	0,34	0,27	0,47	0,08
30-34	0,50	0,62	0,38	0,51	0,63	0,40	0,39	0,53	0,26
35-39	0,74	0,95	0,53	0,74	0,93	0,54	0,77	1,17	0,34
40-44	1,22	1,55	0,87	1,20	1,52	0,87	1,39	1,91	0,86
45-49	2,00	2,43	1,55	1,96	2,38	1,54	2,53	3,32	1,74
50-54	3,17	3,80	2,53	3,11	3,68	2,52	4,43	6,11	2,80
55-59	5,07	6,12	3,99	5,00	6,00	3,99	6,54	8,87	4,04
60-64	8,21	10,03	6,38	8,18	9,98	6,38	8,91	11,30	6,13
65-69	13,71	17,50	10,16	13,61	17,37	10,10	16,12	20,74	11,63
70-74	23,06	30,16	17,05	22,83	29,87	16,86	30,44	39,54	22,99
75-79	39,22	50,90	30,34	39,09	50,75	30,20	44,92	57,86	36,19
80-84	71,10	90,62	58,37	71,15	90,63	58,43	67,38	90,08	54,58
85-89	128,10	159,39	112,11	128,23	159,45	112,24	114,93	152,50	100,29
90-94	217,17	254,80	202,98	218,02	255,81	203,75	136,82	151,32	131,82
95-	366,50	415,29	354,52	369,06	420,65	356,46	198,98	142,86	217,69

1) Brister i folkbokföringen leder till att dödstalerna för utländska medborgare i de högsta åldrarna är för låga (se "Befolkningsstatistikens kvalitet" sidan 13).

**Tabell 4.5**  
**Döda efter kön, födelseår och civilstånd 2003**  
*Deaths by sex, year of birth and marital status 2003*

Födelseår	Samtliga	därav efter									
		Kön		Civilstånd							
		Män	Kvinnor	Ogifta		Giftna		Änkor och änklings		Frånskilda	
				Män	Kvinnor	Män	Kvinnor	Män	Kvinnor	Män	Kvinnor
2003	276	167	109	167	109	-	-	-	-	-	-
2002	52	30	22	30	22	-	-	-	-	-	-
2001	17	10	7	10	7	-	-	-	-	-	-
2000	17	13	4	13	4	-	-	-	-	-	-
1999	14	7	7	7	7	-	-	-	-	-	-
1998	12	9	3	9	3	-	-	-	-	-	-
1997	10	5	5	5	5	-	-	-	-	-	-
1996	7	6	1	6	1	-	-	-	-	-	-
1995	7	4	3	4	3	-	-	-	-	-	-
1994	7	4	3	4	3	-	-	-	-	-	-
1993	10	6	4	6	4	-	-	-	-	-	-
1992	9	7	2	7	2	-	-	-	-	-	-
1991	11	8	3	8	3	-	-	-	-	-	-
1990	15	10	5	10	5	-	-	-	-	-	-
1989	17	6	11	6	11	-	-	-	-	-	-
1988	23	7	16	7	16	-	-	-	-	-	-
1987	29	12	17	12	17	-	-	-	-	-	-
1986	37	19	18	19	18	-	-	-	-	-	-
1985	34	23	11	23	11	-	-	-	-	-	-
1984	41	31	10	31	10	-	-	-	-	-	-
1983	50	34	16	34	16	-	-	-	-	-	-
1982	52	39	13	39	13	-	-	-	-	-	-
1981	48	32	16	31	16	1	-	-	-	-	-
1980	56	41	15	40	14	1	1	-	-	-	-
1979	46	36	10	35	9	-	1	-	-	1	-
1978	51	43	8	42	8	1	-	-	-	-	-
1977	50	34	16	34	14	-	2	-	-	-	-
1976	38	25	13	23	11	1	1	-	1	1	-
1975	70	45	25	40	20	4	2	-	-	1	3
1974	53	29	24	25	13	3	10	-	-	1	1
1973	52	41	11	37	7	3	3	-	-	1	1
1972	62	39	23	34	14	3	7	-	-	2	2
1971	48	23	25	22	18	1	6	-	-	-	1
1970	62	35	27	29	16	5	8	-	-	1	3
1969	68	47	21	32	13	10	5	-	-	5	3
1968	81	63	18	44	10	14	7	-	-	5	1
1967	81	51	30	37	13	9	8	-	1	5	8
1966	90	54	36	39	19	11	11	-	1	4	5
1965	101	63	38	46	15	13	19	-	-	4	4
1964	130	86	44	59	15	19	23	-	-	8	6
1963	108	74	34	45	18	20	10	-	-	9	6
1962	137	90	47	39	22	30	13	-	1	21	11
1961	128	79	49	42	20	22	18	-	-	15	11
1960	157	97	60	62	20	22	31	-	-	13	9
1959	164	104	60	52	25	28	26	1	-	23	9
1958	168	115	53	55	14	35	26	-	2	25	11
1957	198	117	81	58	23	40	35	-	3	19	20
1956	212	124	88	60	33	36	34	2	1	26	20
1955	261	166	95	72	26	40	36	3	1	51	32
1954	270	170	100	82	21	51	39	-	1	37	39
1953	293	180	113	81	22	52	60	1	1	46	30
1952	326	194	132	76	41	57	60	2	4	59	27
1951	318	186	132	67	44	66	58	3	5	50	25
1950	398	254	144	89	34	87	72	4	7	74	31
1949	457	275	182	108	42	97	78	2	10	68	52

Tabell 4.5 (forts.)

Födelseår	Samtliga	därav efter									
		Kön		Civilstånd							
		Män	Kvinnor	Ogifta		Gifta		Änkor och änklingar		Frånskilda	
				Män	Kvinnor	Män	Kvinnor	Män	Kvinnor	Män	Kvinnor
1948	532	324	208	101	53	124	89	5	8	94	58
1947	567	371	196	120	22	145	110	6	12	100	52
1946	648	392	256	119	40	153	126	3	21	117	69
1945	683	398	285	115	50	138	131	12	15	133	89
1944	744	448	296	111	44	205	140	6	19	126	93
1943	746	451	295	95	41	202	145	15	30	139	79
1942	763	457	306	93	40	212	154	14	31	138	81
1941	809	505	304	99	34	227	162	23	29	156	79
1940	774	482	292	95	35	229	124	20	42	138	91
1939	842	515	327	116	41	231	156	23	41	145	89
1938	963	601	362	110	28	300	181	19	50	172	103
1937	963	619	344	112	34	311	174	31	53	165	83
1936	1 026	628	398	124	49	312	188	40	76	152	85
1935	1 096	672	424	110	42	362	187	33	91	167	104
1934	1 149	687	462	118	23	373	224	48	110	148	105
1933	1 289	772	517	121	49	421	234	71	123	159	111
1932	1 471	899	572	157	49	470	273	85	141	187	109
1931	1 524	914	610	151	52	503	273	88	173	172	112
1930	1 747	1 041	706	154	59	590	320	109	206	188	121
1929	1 788	1 073	715	158	58	612	261	121	265	182	131
1928	1 939	1 128	811	149	60	679	291	132	338	168	122
1927	2 172	1 257	915	166	84	716	335	173	361	202	135
1926	2 408	1 408	1 000	192	88	806	324	242	438	168	150
1925	2 593	1 450	1 143	187	88	834	377	258	515	171	163
1924	2 846	1 522	1 324	179	112	912	402	268	620	163	190
1923	3 220	1 744	1 476	258	141	944	411	343	749	199	175
1922	3 380	1 748	1 632	230	101	975	425	369	909	174	197
1921	3 881	2 003	1 878	227	161	1 129	442	473	1 078	174	197
1920	4 244	2 119	2 125	235	146	1 150	448	549	1 311	185	220
1919	3 605	1 788	1 817	191	142	949	313	512	1 202	136	160
1918	3 655	1 669	1 986	150	143	855	284	533	1 391	131	168
1917	3 768	1 695	2 073	177	157	829	263	580	1 487	109	166
1916	3 723	1 589	2 134	175	163	735	253	593	1 557	86	161
1915	3 594	1 465	2 129	145	175	684	195	555	1 606	81	153
1914	3 577	1 392	2 185	137	188	627	179	559	1 667	69	151
1913	3 304	1 183	2 121	112	198	484	146	536	1 642	51	135
1912	2 949	993	1 956	95	200	377	126	467	1 496	54	134
1911	2 682	943	1 739	88	173	318	79	495	1 371	42	116
1910	2 311	703	1 608	60	185	235	67	385	1 267	23	89
1909	1 939	560	1 379	56	141	142	40	350	1 118	12	80
1908	1 488	379	1 109	29	126	115	27	223	899	12	57
1907	1 238	318	920	29	109	67	19	213	739	9	53
1906	933	237	696	22	86	53	7	153	567	9	36
1905	636	130	506	13	71	24	3	91	417	2	15
1904	439	73	366	6	48	9	5	56	296	2	17
1903	293	48	245	2	30	4	4	42	202	-	9
1902	222	37	185	-	36	5	3	28	141	4	5
1901	122	17	105	1	21	-	-	14	77	2	7
1900	66	11	55	1	9	-	-	9	45	1	1
1899	37	6	31	-	4	-	-	6	26	-	1
1898	19	1	18	-	2	-	-	1	16	-	-
1897	8	1	7	-	1	-	-	1	6	-	-
1896	7	-	7	-	1	-	-	-	6	-	-
1895	6	-	6	-	2	-	-	-	4	-	-
1894	1	1	-	-	-	-	-	1	-	-	-

Tabell 4.5 (forts.)

Födelseår	Samtliga	därav efter									
		Kön		Civilstånd							
		Män	Kvinnor	Ogifta		Giftna		Änkor och änklingar		Fränskilda	
				Män	Kvinnor	Män	Kvinnor	Män	Kvinnor	Män	Kvinnor
1893	1	1	-	1	-	-	-	-	-	-	-
1892	2	1	1	-	-	-	-	1	1	-	-
Summa	92 961	45 338	47 623	7 786	5 175	21 559	9 830	10 001	27 140	5 992	5 478
2003-1999	376	227	149	227	149	-	-	-	-	-	-
1998-1994	43	28	15	28	15	-	-	-	-	-	-
1993-1989	62	37	25	37	25	-	-	-	-	-	-
1988-1984	164	92	72	92	72	-	-	-	-	-	-
1983-1979	252	182	70	179	68	2	2	-	-	1	-
1978-1974	262	176	86	164	66	9	15	-	1	3	4
1973-1969	292	185	107	154	68	22	29	-	-	9	10
1968-1964	483	317	166	225	72	66	68	-	2	26	24
1963-1959	694	444	250	240	105	122	98	1	1	81	46
1958-1954	1 109	692	417	327	117	202	170	5	8	158	122
1953-1949	1 792	1 089	703	421	183	359	328	12	27	297	165
1948-1944	3 174	1 933	1 241	566	209	765	596	32	75	570	361
1943-1939	3 934	2 410	1 524	498	191	1 101	741	95	173	716	419
1938-1934	5 197	3 207	1 990	574	176	1 658	954	171	380	804	480
1933-1929	7 819	4 699	3 120	741	267	2 596	1 361	474	908	888	584
1928-1924	11 958	6 765	5 193	873	432	3 947	1 729	1 073	2 272	872	760
1923-1919	18 330	9 402	8 928	1 141	691	5 147	2 039	2 246	5 249	868	949
1918-1914	18 317	7 810	10 507	784	826	3 730	1 174	2 820	7 708	476	799
1913-1909	13 185	4 382	8 803	411	897	1 556	458	2 233	6 894	182	554
1908-1904	4 734	1 137	3 597	99	440	268	61	736	2 918	34	178
1903-	784	124	660	5	106	9	7	103	524	7	23



**Tabell 4.6**  
**Döda efter kön, födelseår, ålder och civilstånd 2003**  
*Deaths by sex, year of birth, age and marital status 2003*

Födelseår	Ålder	Samtliga	därav efter									
			Kön		Civilstånd							
			Män	Kvinnor	Ogifta		Gifta		Änkor och änklings		Fränskilda	
					Män	Kvinnor	Män	Kvinnor	Män	Kvinnor	Män	Kvinnor
2003	0	276	167	109	167	109	-	-	-	-	-	-
2002	0	32	17	15	17	15	-	-	-	-	-	-
2002	1	20	13	7	13	7	-	-	-	-	-	-
2001	1	10	6	4	6	4	-	-	-	-	-	-
2001	2	7	4	3	4	3	-	-	-	-	-	-
2000	2	12	9	3	9	3	-	-	-	-	-	-
2000	3	5	4	1	4	1	-	-	-	-	-	-
1999	3	9	6	3	6	3	-	-	-	-	-	-
1999	4	5	1	4	1	4	-	-	-	-	-	-
1998	4	5	4	1	4	1	-	-	-	-	-	-
1998	5	7	5	2	5	2	-	-	-	-	-	-
1997	5	3	3	-	3	-	-	-	-	-	-	-
1997	6	7	2	5	2	5	-	-	-	-	-	-
1996	6	4	4	-	4	-	-	-	-	-	-	-
1996	7	3	2	1	2	1	-	-	-	-	-	-
1995	7	3	2	1	2	1	-	-	-	-	-	-
1995	8	4	2	2	2	2	-	-	-	-	-	-
1994	8	3	1	2	1	2	-	-	-	-	-	-
1994	9	4	3	1	3	1	-	-	-	-	-	-
1993	9	7	4	3	4	3	-	-	-	-	-	-
1993	10	3	2	1	2	1	-	-	-	-	-	-
1992	10	4	3	1	3	1	-	-	-	-	-	-
1992	11	5	4	1	4	1	-	-	-	-	-	-
1991	11	3	2	1	2	1	-	-	-	-	-	-
1991	12	8	6	2	6	2	-	-	-	-	-	-
1990	12	5	2	3	2	3	-	-	-	-	-	-
1990	13	10	8	2	8	2	-	-	-	-	-	-
1989	13	8	3	5	3	5	-	-	-	-	-	-
1989	14	9	3	6	3	6	-	-	-	-	-	-
1988	14	9	3	6	3	6	-	-	-	-	-	-
1988	15	14	4	10	4	10	-	-	-	-	-	-
1987	15	12	6	6	6	6	-	-	-	-	-	-
1987	16	17	6	11	6	11	-	-	-	-	-	-
1986	16	23	11	12	11	12	-	-	-	-	-	-
1986	17	14	8	6	8	6	-	-	-	-	-	-
1985	17	14	9	5	9	5	-	-	-	-	-	-
1985	18	20	14	6	14	6	-	-	-	-	-	-
1984	18	19	12	7	12	7	-	-	-	-	-	-
1984	19	22	19	3	19	3	-	-	-	-	-	-
1983	19	30	18	12	18	12	-	-	-	-	-	-
1983	20	20	16	4	16	4	-	-	-	-	-	-
1982	20	28	22	6	22	6	-	-	-	-	-	-
1982	21	24	17	7	17	7	-	-	-	-	-	-
1981	21	23	17	6	17	6	-	-	-	-	-	-
1981	22	25	15	10	14	10	1	-	-	-	-	-
1980	22	26	21	5	21	5	-	-	-	-	-	-
1980	23	30	20	10	19	9	1	1	-	-	-	-
1979	23	22	18	4	17	4	-	-	-	-	1	-
1979	24	24	18	6	18	5	-	1	-	-	-	-
1978	24	25	22	3	22	3	-	-	-	-	-	-
1978	25	26	21	5	20	5	1	-	-	-	-	-
1977	25	31	23	8	23	8	-	-	-	-	-	-
1977	26	19	11	8	11	6	-	2	-	-	-	-
1976	26	21	14	7	13	6	-	1	-	-	1	-
1976	27	17	11	6	10	5	1	-	-	1	-	-

Tabell 4.6 (forts.)

Födel- seår	Ålder	Samt- liga	därav efter									
			Kön		Civilstånd							
					Ogifta		Gifta		Änkor och änklingar		Frånskilda	
			Män	Kvinnor	Män	Kvinnor	Män	Kvinnor	Män	Kvinnor	Män	Kvinnor
1975	27	32	22	10	22	8	-	1	-	-	-	1
1975	28	38	23	15	18	12	4	1	-	-	1	2
1974	28	28	15	13	14	6	1	6	-	-	-	1
1974	29	25	14	11	11	7	2	4	-	-	1	-
1973	29	30	26	4	25	2	1	1	-	-	-	1
1973	30	22	15	7	12	5	2	2	-	-	1	-
1972	30	33	20	13	18	9	1	4	-	-	1	-
1972	31	29	19	10	16	5	2	3	-	-	1	2
1971	31	20	9	11	9	9	-	2	-	-	-	-
1971	32	28	14	14	13	9	1	4	-	-	-	1
1970	32	29	18	11	15	7	2	3	-	-	1	1
1970	33	33	17	16	14	9	3	5	-	-	-	2
1969	33	36	24	12	19	5	4	4	-	-	1	3
1969	34	32	23	9	13	8	6	1	-	-	4	-
1968	34	45	33	12	25	9	5	2	-	-	3	1
1968	35	36	30	6	19	1	9	5	-	-	2	-
1967	35	45	28	17	21	7	4	6	-	1	3	3
1967	36	36	23	13	16	6	5	2	-	-	2	5
1966	36	41	23	18	15	8	6	7	-	-	2	3
1966	37	49	31	18	24	11	5	4	-	1	2	2
1965	37	50	34	16	26	7	6	6	-	-	2	3
1965	38	51	29	22	20	8	7	13	-	-	2	1
1964	38	70	45	25	30	8	11	13	-	-	4	4
1964	39	60	41	19	29	7	8	10	-	-	4	2
1963	39	56	39	17	25	10	8	3	-	-	6	4
1963	40	52	35	17	20	8	12	7	-	-	3	2
1962	40	64	45	19	23	9	12	6	-	-	10	4
1962	41	73	45	28	16	13	18	7	-	1	11	7
1961	41	57	35	22	19	10	10	8	-	-	6	4
1961	42	71	44	27	23	10	12	10	-	-	9	7
1960	42	67	40	27	26	11	7	14	-	-	7	2
1960	43	90	57	33	36	9	15	17	-	-	6	7
1959	43	72	39	33	20	12	10	18	-	-	9	3
1959	44	92	65	27	32	13	18	8	1	-	14	6
1958	44	82	62	20	27	6	20	8	-	1	15	5
1958	45	86	53	33	28	8	15	18	-	1	10	6
1957	45	92	50	42	27	14	16	18	-	3	7	7
1957	46	106	67	39	31	9	24	17	-	-	12	13
1956	46	115	67	48	31	14	18	19	1	-	17	15
1956	47	97	57	40	29	19	18	15	1	1	9	5
1955	47	145	96	49	43	15	19	19	2	-	32	15
1955	48	116	70	46	29	11	21	17	1	1	19	17
1954	48	130	79	51	42	13	20	23	-	-	17	15
1954	49	140	91	49	40	8	31	16	-	1	20	24
1953	49	143	92	51	42	10	26	24	-	1	24	16
1953	50	150	88	62	39	12	26	36	1	-	22	14
1952	50	160	94	66	34	23	29	30	1	2	30	11
1952	51	166	100	66	42	18	28	30	1	2	29	16
1951	51	160	95	65	38	22	30	25	2	3	25	15
1951	52	158	91	67	29	22	36	33	1	2	25	10
1950	52	187	116	71	39	16	41	37	1	3	35	15
1950	53	211	138	73	50	18	46	35	3	4	39	16
1949	53	210	122	88	50	24	43	35	1	2	28	27
1949	54	247	153	94	58	18	54	43	1	8	40	25
1948	54	260	157	103	51	29	57	53	3	5	46	16

Tabell 4.6 (forts.)

Födel- seår	Ålder	Samt- liga	därav efter									
			Kön		Civilstånd							
			Män	Kvinnor	Ogifta		Giftna		Änkor och änklings		Frånskilda	
					Män	Kvinnor	Män	Kvinnor	Män	Kvinnor	Män	Kvinnor
1948	55	272	167	105	50	24	67	36	2	3	48	42
1947	55	271	169	102	60	12	56	56	3	6	50	28
1947	56	296	202	94	60	10	89	54	3	6	50	24
1946	56	314	181	133	55	17	71	70	2	15	53	31
1946	57	334	211	123	64	23	82	56	1	6	64	38
1945	57	355	205	150	69	27	66	66	5	10	65	47
1945	58	328	193	135	46	23	72	65	7	5	68	42
1944	58	345	212	133	53	21	90	61	2	9	67	42
1944	59	399	236	163	58	23	115	79	4	10	59	51
1943	59	354	216	138	54	24	105	62	6	12	51	40
1943	60	392	235	157	41	17	97	83	9	18	88	39
1942	60	364	229	135	51	20	95	69	9	10	74	36
1942	61	399	228	171	42	20	117	85	5	21	64	45
1941	61	412	257	155	44	15	118	86	10	12	85	42
1941	62	397	248	149	55	19	109	76	13	17	71	37
1940	62	363	227	136	49	16	108	52	10	19	60	49
1940	63	411	255	156	46	19	121	72	10	23	78	42
1939	63	415	259	156	63	19	114	70	14	17	68	50
1939	64	427	256	171	53	22	117	86	9	24	77	39
1938	64	457	277	180	51	11	130	90	9	28	87	51
1938	65	506	324	182	59	17	170	91	10	22	85	52
1937	65	460	296	164	56	21	140	83	18	25	82	35
1937	66	503	323	180	56	13	171	91	13	28	83	48
1936	66	495	314	181	63	24	157	88	21	33	73	36
1936	67	531	314	217	61	25	155	100	19	43	79	49
1935	67	513	314	199	49	22	184	99	11	38	70	40
1935	68	583	358	225	61	20	178	88	22	53	97	64
1934	68	570	352	218	67	11	192	105	20	48	73	54
1934	69	579	335	244	51	12	181	119	28	62	75	51
1933	69	607	370	237	55	22	215	109	30	52	70	54
1933	70	682	402	280	66	27	206	125	41	71	89	57
1932	70	660	408	252	75	19	187	120	45	64	101	49
1932	71	811	491	320	82	30	283	153	40	77	86	60
1931	71	759	469	290	92	25	248	127	48	77	81	61
1931	72	765	445	320	59	27	255	146	40	96	91	51
1930	72	837	496	341	69	31	282	157	52	101	93	52
1930	73	910	545	365	85	28	308	163	57	105	95	69
1929	73	830	513	317	73	23	295	108	63	116	82	70
1929	74	958	560	398	85	35	317	153	58	149	100	61
1928	74	940	561	379	71	28	331	135	77	157	82	59
1928	75	999	567	432	78	32	348	156	55	181	86	63
1927	75	1 044	630	414	87	34	350	161	87	153	106	66
1927	76	1 128	627	501	79	50	366	174	86	208	96	69
1926	76	1 156	676	480	93	44	384	168	118	204	80	64
1926	77	1 252	732	520	99	44	422	156	123	234	88	86
1925	77	1 260	713	547	98	41	397	176	143	249	75	81
1925	78	1 333	737	596	89	47	437	201	115	266	96	82
1924	78	1 387	760	627	91	49	462	194	125	290	82	94
1924	79	1 459	762	697	88	63	450	208	143	330	81	96
1923	79	1 581	859	722	138	68	457	200	167	365	97	89
1923	80	1 639	885	754	120	73	487	211	176	384	102	86
1922	80	1 572	813	759	110	42	446	199	170	424	87	94
1922	81	1 808	935	873	120	59	529	226	199	485	87	103
1921	81	1 971	1 055	916	119	83	594	228	243	518	99	87
1921	82	1 910	948	962	108	78	535	214	230	560	75	110

Tabell 4.6 (forts.)

Födel- seår	Ålder	Samt- liga	därav efter									
			Kön		Civilstånd							
					Ogifta		Gifta		Änkor och änklingar		Frånskilda	
			Män	Kvinnor	Män	Kvinnor	Män	Kvinnor	Män	Kvinnor	Män	Kvinnor
1920	82	2 040	1 039	1 001	106	77	565	233	274	591	94	100
1920	83	2 204	1 080	1 124	129	69	585	215	275	720	91	120
1919	83	1 943	988	955	106	79	517	186	284	618	81	72
1919	84	1 662	800	862	85	63	432	127	228	584	55	88
1918	84	1 838	806	1 032	62	76	416	153	258	725	70	78
1918	85	1 817	863	954	88	67	439	131	275	666	61	90
1917	85	1 830	847	983	91	73	418	102	278	716	60	92
1917	86	1 938	848	1 090	86	84	411	161	302	771	49	74
1916	86	1 897	808	1 089	90	79	383	136	297	780	38	94
1916	87	1 826	781	1 045	85	84	352	117	296	777	48	67
1915	87	1 794	757	1 037	80	77	341	95	289	796	47	69
1915	88	1 800	708	1 092	65	98	343	100	266	810	34	84
1914	88	1 823	716	1 107	63	85	331	89	284	853	38	80
1914	89	1 754	676	1 078	74	103	296	90	275	814	31	71
1913	89	1 685	638	1 047	59	106	260	71	289	808	30	62
1913	90	1 619	545	1 074	53	92	224	75	247	834	21	73
1912	90	1 568	552	1 016	53	110	228	74	242	764	29	68
1912	91	1 381	441	940	42	90	149	52	225	732	25	66
1911	91	1 441	541	900	50	83	198	39	272	721	21	57
1911	92	1 241	402	839	38	90	120	40	223	650	21	59
1910	92	1 230	357	873	32	99	120	43	192	677	13	54
1910	93	1 081	346	735	28	86	115	24	193	590	10	35
1909	93	1 047	289	758	29	92	84	26	168	598	8	42
1909	94	892	271	621	27	49	58	14	182	520	4	38
1908	94	800	207	593	14	70	63	14	125	479	5	30
1908	95	688	172	516	15	56	52	13	98	420	7	27
1907	95	690	188	502	15	65	41	10	124	397	8	30
1907	96	548	130	418	14	44	26	9	89	342	1	23
1906	96	540	139	401	11	51	31	2	92	323	5	25
1906	97	393	98	295	11	35	22	5	61	244	4	11
1905	97	368	68	300	7	43	8	2	52	245	1	10
1905	98	268	62	206	6	28	16	1	39	172	1	5
1904	98	259	44	215	3	27	7	3	33	176	1	9
1904	99	180	29	151	3	21	2	2	23	120	1	8
1903	99	167	30	137	2	18	4	2	24	114	-	3
1903	100	126	18	108	-	12	-	2	18	88	-	6
1902	100	118	19	99	-	19	3	1	16	77	-	2
1902	101	104	18	86	-	17	2	2	12	64	4	3
1901	101	70	9	61	1	11	-	-	7	47	1	3
1901	102	52	8	44	-	10	-	-	7	30	1	4
1900	102	43	8	35	1	7	-	-	6	27	1	1
1900	103	23	3	20	-	2	-	-	3	18	-	-
1899	103	20	3	17	-	1	-	-	3	15	-	1
1899	104	17	3	14	-	3	-	-	3	11	-	-
1898	104	13	1	12	-	1	-	-	1	11	-	-
1898	105	6	-	6	-	1	-	-	-	5	-	-
1897	105	7	1	6	-	1	-	-	1	5	-	-
1897	106	1	-	1	-	-	-	-	-	1	-	-
1896	106	4	-	4	-	1	-	-	-	3	-	-
1896	107	3	-	3	-	-	-	-	-	3	-	-
1895	107	1	-	1	-	-	-	-	-	1	-	-
1895	108	5	-	5	-	2	-	-	-	3	-	-
1894	109	1	1	-	-	-	-	-	1	-	-	-
1893	109	1	1	-	1	-	-	-	-	-	-	-
1892	111	2	1	1	-	-	-	-	1	1	-	-
Summa		92 961	45 338	47 623	7 786	5 175	21 559	9 830	10 000	27 140	5 992	5 478

**Tabell 4.7**  
**Dödstal efter kön och ålder länsvis 2003**  
*Death rates by sex and age by county 2003*

Kön Län	Ålder																		
	0- 4	5- 9	10- 14	15- 19	20- 24	25- 29	30- 34	35- 39	40- 44	45- 49	50- 54	55- 59	60- 64	65- 69	70- 74	75- 79	80- 84	85- 89	90-
<b>Män</b>																			
01 Stockholm	0,8	0,1	0,1	0,3	0,7	0,5	0,6	0,9	1,6	2,3	4,7	6,8	10,4	18,2	31,3	51,4	88,2	147,4	263,2
03 Uppsala	1,0	0,1	0,2	0,2	0,5	0,7	0,6	1,0	1,5	2,0	3,6	4,6	7,8	17,8	22,9	38,9	84,3	146,1	242,8
04 Södermanland	1,0	0,0	0,1	0,2	0,6	1,0	0,9	1,1	1,7	3,0	3,3	5,5	10,4	15,6	33,4	53,7	88,6	183,9	268,2
05 Östergötland	0,9	0,0	0,1	0,2	0,2	0,7	0,4	0,7	2,1	2,5	3,1	5,9	9,4	17,1	29,4	53,8	96,7	157,1	296,5
06 Jönköping	1,4	0,0	0,1	0,4	0,1	0,4	0,7	1,2	1,5	2,6	4,3	5,4	9,7	17,2	27,9	43,7	84,7	158,3	328,9
07 Kronoberg	1,3	0,4	0,2	0,3	0,7	1,1	0,5	0,5	1,8	1,7	2,7	4,3	8,8	14,1	29,7	52,8	81,0	152,8	284,3
08 Kalmar	1,3	0,2	0,2	0,8	0,8	1,4	0,4	0,9	1,5	1,7	5,4	6,3	9,5	18,8	27,5	60,3	86,5	146,3	232,9
09 Gotland	0,7	0,0	0,4	0,5	0,0	1,3	0,0	1,0	3,2	1,5	3,2	8,3	11,8	14,2	35,8	35,9	95,2	144,5	248,2
10 Blekinge	1,1	0,0	0,0	0,2	0,9	0,2	0,4	0,6	0,8	1,7	3,5	5,9	9,7	15,0	28,7	55,3	90,7	189,6	327,7
12 Skåne	1,1	0,1	0,2	0,5	0,9	0,6	0,6	0,9	1,4	2,7	3,4	6,2	9,9	17,5	29,7	46,8	88,1	147,1	262,0
13 Halland	1,1	0,2	0,2	0,5	0,8	0,1	0,3	1,6	1,2	1,4	2,4	5,5	10,1	16,3	24,8	43,6	76,1	144,3	246,9
14 Västra Götaland	0,8	0,1	0,1	0,3	0,7	0,5	0,5	0,9	1,6	2,6	3,7	6,5	10,0	16,9	30,2	50,2	88,0	161,6	274,5
17 Värmland	0,5	0,3	0,1	0,9	0,3	1,2	0,8	0,4	2,1	2,8	3,4	6,4	12,1	17,1	31,9	56,0	96,1	175,1	278,1
18 Örebro	1,0	0,1	0,1	0,2	0,9	0,2	0,8	1,5	1,5	2,3	3,5	6,3	10,0	16,7	31,4	55,8	88,2	165,2	289,5
19 Västmanland	1,8	0,0	0,1	0,5	0,1	0,7	0,2	0,9	1,7	3,0	4,3	5,4	8,7	19,1	26,3	48,6	93,6	161,2	247,8
20 Dalarna	0,8	0,4	0,1	0,3	0,7	0,6	0,7	0,4	1,2	1,9	4,0	4,9	10,1	17,6	35,5	48,0	102,6	162,3	299,5
21 Gävleborg	0,8	0,0	0,2	0,2	1,4	0,8	1,2	1,5	1,0	2,7	4,9	6,3	11,2	16,5	32,6	56,2	99,2	184,2	342,6
22 Västernorrland	1,3	0,0	0,1	0,8	1,2	0,6	0,5	1,3	1,6	2,4	2,4	5,5	9,0	19,2	29,1	58,5	111,9	167,4	319,8
23 Jämtland	1,4	0,0	0,0	0,7	1,7	1,1	1,6	1,1	0,5	2,2	3,0	6,4	9,8	14,1	32,3	54,1	98,5	178,1	267,9
24 Västerbotten	0,2	0,3	0,0	0,0	0,5	0,8	0,7	0,9	1,6	3,2	3,0	6,6	9,7	19,8	28,3	52,0	95,3	194,5	336,4
25 Norrbotten	1,8	0,0	0,0	0,2	1,5	1,1	0,9	1,1	1,4	2,5	4,0	5,6	11,7	21,7	34,5	56,0	99,6	170,8	269,7
Samtliga län	1,0	0,1	0,1	0,4	0,7	0,6	0,6	0,9	1,5	2,4	3,8	6,1	10,0	17,5	30,2	50,9	90,6	159,4	277,4
<b>Kvinnor</b>																			
01 Stockholm	0,7	0,1	0,0	0,2	0,2	0,3	0,4	0,5	0,8	1,3	2,8	4,0	6,3	10,9	17,6	30,0	55,5	101,8	218,3
03 Uppsala	0,3	0,0	0,0	0,3	0,2	0,2	0,2	0,5	0,8	1,4	2,6	4,1	5,8	8,2	16,4	32,0	59,0	110,4	227,2
04 Södermanland	0,6	0,1	0,3	0,4	0,3	0,2	0,4	0,3	0,6	2,1	2,1	4,4	8,2	13,0	18,1	26,9	52,7	100,0	221,1
05 Östergötland	0,9	0,1	0,1	0,2	0,1	0,5	0,4	0,5	0,9	2,1	3,2	3,7	5,3	10,0	14,6	26,0	60,1	113,9	248,1
06 Jönköping	0,6	0,1	0,0	0,3	0,5	0,2	0,5	0,5	1,0	1,1	3,2	4,4	5,4	9,5	16,0	28,6	55,5	114,9	220,1
07 Kronoberg	0,0	0,0	0,0	0,2	0,0	0,2	0,4	0,9	0,8	0,9	2,7	3,6	5,0	9,7	15,9	27,9	53,1	111,3	230,3
08 Kalmar	0,6	0,3	0,1	0,3	0,2	0,4	0,2	0,1	1,4	1,0	3,1	3,7	6,5	8,5	18,2	29,8	55,4	121,5	243,6
09 Gotland	0,8	0,0	0,5	0,0	0,6	0,0	1,3	0,5	1,0	2,9	1,5	3,3	7,7	8,7	16,1	30,8	51,9	85,6	227,9
10 Blekinge	0,6	0,0	0,0	0,2	0,0	0,0	0,4	0,8	0,9	1,9	1,6	4,1	4,7	8,5	16,7	25,7	56,2	115,0	233,3
12 Skåne	0,5	0,1	0,1	0,2	0,3	0,4	0,4	0,7	1,1	1,6	2,3	4,2	6,6	11,2	16,8	30,7	54,9	104,2	234,3
13 Halland	0,3	0,0	0,0	0,5	0,3	0,0	0,3	0,5	1,0	1,7	2,8	3,3	4,7	9,2	14,6	23,0	55,0	122,1	239,4
14 Västra Götaland	0,7	0,0	0,2	0,4	0,2	0,3	0,4	0,5	0,8	1,7	2,3	3,9	6,5	9,8	16,4	31,2	59,4	111,2	235,6
17 Värmland	0,6	0,1	0,1	0,1	0,4	0,4	0,4	0,7	1,3	1,9	2,0	3,0	7,1	9,5	19,4	31,4	60,3	117,4	247,0
18 Örebro	0,7	0,1	0,0	0,4	0,1	0,5	0,3	0,4	0,7	1,9	2,7	4,1	5,8	10,3	19,2	30,4	63,0	123,5	240,7
19 Västmanland	0,3	0,0	0,0	0,3	0,3	0,1	0,3	0,4	0,8	0,7	2,9	4,4	6,6	11,4	18,0	28,0	54,2	113,7	225,9
20 Dalarna	1,1	0,1	0,1	0,3	0,2	0,3	0,4	0,4	0,8	2,0	1,9	3,9	5,6	9,0	17,8	32,9	66,7	127,3	233,5
21 Gävleborg	1,1	0,1	0,2	0,2	0,4	0,1	0,3	0,3	0,7	1,3	2,9	5,1	7,4	10,8	21,4	34,1	65,0	122,9	244,6
22 Västernorrland	0,5	0,2	0,0	0,7	0,2	0,3	0,6	0,6	1,0	1,9	2,0	4,2	7,5	10,6	16,6	36,0	71,2	133,0	256,8
23 Jämtland	0,3	0,0	0,2	0,8	0,3	0,6	0,6	0,7	0,3	1,4	1,6	3,2	7,8	11,8	18,7	31,0	62,1	115,0	231,6
24 Västerbotten	1,8	0,0	0,1	0,2	0,2	0,3	0,1	0,8	0,8	1,4	2,3	3,8	4,8	7,6	15,3	30,2	63,3	123,2	251,4
25 Norrbotten	0,7	0,0	0,1	0,7	0,2	0,7	0,6	0,5	0,9	1,5	3,0	3,9	8,9	9,2	15,4	36,4	62,9	127,2	258,5
Samtliga län	0,7	0,1	0,1	0,3	0,2	0,3	0,4	0,5	0,9	1,6	2,5	4,0	6,4	10,2	17,1	30,3	58,4	112,1	233,4



Afrika	därav Somalia	Nord amerika	därav USA	Syd- amerika	därav Chile	Asien	därav			Ocea- nien	Övriga länder inkl. okänt	Samtliga
							Irak	Iran	Turkiet			
1	1	-	-	1	-	5	1	-	1	-	6	184
-	-	-	-	-	-	-	-	-	-	-	-	47
-	-	-	-	-	-	2	2	-	-	-	-	28
-	-	-	-	-	-	-	-	-	-	-	1	36
-	-	-	-	-	-	-	-	-	-	-	-	107
-	-	1	-	-	-	2	1	-	-	-	1	186
-	-	-	-	-	-	3	1	-	1	-	-	180
1	1	-	-	1	1	3	-	-	2	-	1	192
2	1	2	1	-	-	6	2	2	-	-	3	323
2	-	-	-	1	1	8	1	2	-	-	2	467
1	-	-	-	2	1	6	5	-	-	-	2	722
1	1	1	1	2	2	6	1	1	1	-	2	1 154
2	-	1	1	2	2	7	3	-	1	-	5	1 992
1	-	1	-	-	-	5	2	-	1	-	6	2 471
-	-	3	3	1	-	10	2	4	3	-	4	3 300
1	1	3	3	1	1	18	4	1	7	1	6	4 890
-	-	2	2	1	-	10	2	1	3	-	8	7 063
1	-	5	5	1	-	8	2	1	2	-	3	9 349
-	-	1	1	-	-	7	1	3	-	-	1	7 642
-	-	2	2	-	-	4	1	2	-	1	3	3 951
-	-	2	2	-	-	2	-	2	-	-	-	1 054
13	5	24	21	13	8	112	31	19	22	2	54	45 338
-	-	-	-	-	-	1	1	-	-	-	2	124
-	-	-	-	-	-	-	-	-	-	-	-	26
-	-	-	-	-	-	-	-	-	-	-	-	17
1	1	-	-	-	-	1	-	-	1	-	-	28
-	-	-	-	-	-	-	-	-	-	-	-	78
-	-	-	-	-	-	1	-	-	-	-	-	61
-	-	-	-	-	-	1	1	-	-	-	-	87
-	-	-	-	-	-	3	1	-	-	1	-	115
-	-	-	-	1	-	2	-	-	-	-	1	171
1	-	1	1	-	-	2	1	-	-	-	1	253
-	-	1	1	-	-	7	2	2	-	-	2	448
1	1	-	-	1	1	4	2	-	-	-	-	755
-	-	-	-	-	-	3	1	-	2	-	4	1 276
-	-	-	-	-	-	5	1	1	3	-	3	1 566
1	-	1	1	3	2	5	2	-	-	-	6	2 047
3	2	1	-	-	-	17	3	4	7	-	4	3 262
-	-	6	6	2	1	18	2	4	6	-	8	5 536
1	-	-	-	1	-	8	1	4	-	-	4	9 238
-	-	3	3	1	-	7	-	-	2	1	1	10 522
-	-	2	2	4	3	6	-	4	2	-	2	8 349
-	-	3	3	1	1	3	1	-	-	-	2	3 664
8	4	18	17	14	8	94	19	19	23	2	40	47 623
21	9	42	38	27	16	206	50	38	45	4	94	92 961

**Tabell 4.9**  
**Döda under första levnadsåret**  
**efter kön och ålder 2003**  
*Infant deaths by sex and age 2003*

Ålder	Pojkar	Flickor	Båda könen
Under 1 dag	42	30	72
1 dag	21	16	37
2 dagar	9	7	16
3 dagar	9	4	13
4 dagar	4	4	8
5 dagar	4	2	6
6 dagar	5	1	6
7 dagar	2	2	4
8 dagar	3	1	4
9 dagar	1	-	1
10 dagar	4	3	7
11 dagar	2	1	3
12 dagar	1	3	4
13 dagar	1	-	1
14 dagar	3	1	4
15 dagar	2	4	6
16 dagar	4	-	4
17 dagar	1	1	2
18 dagar	1	-	1
19 dagar	5	-	5
20 dagar	-	-	-
21 dagar	-	2	2
22 dagar	2	1	3
23 dagar	2	-	2
24 dagar	2	-	2
25 dagar	-	-	-
26 dagar	3	2	5
27 dagar	1	1	2
Summa	134	86	220
28 dagar-<2 mån	19	10	29
2 mån-<3 mån	6	6	12
3 mån-<4 mån	3	4	7
4 mån-<5 mån	5	3	8
5 mån-<6 mån	5	4	9
6 mån-<7 mån	3	2	5
7 mån-<8 mån	3	2	5
8 mån-<9 mån	2	1	3
9 mån-<10 mån	1	1	2
10 mån-<11 mån	1	4	5
11 mån-<12 mån	2	1	3
Summa under 1 år	184	124	308

**Tabell 4.10**  
**Spädbarnsdödlighet länsvis 1999–2003**  
*Infant mortality rates by county 1999–2003*

Län	Dödlighet <sup>1</sup> under första:			
	levnads- dygnet <sup>2</sup>	levnads- veckan	levnads- månaden <sup>3</sup>	levnads- året
Stockholms län	0,8	1,6	2,2	3,0
Uppsala län	0,6	2,1	2,8	3,8
Södermanlands län	0,8	1,4	2,2	3,9
Östergötlands län	0,9	1,8	2,5	3,2
Jönköpings län	0,9	2,2	2,9	4,2
Kronobergs län	0,9	1,8	2,2	3,7
Kalmar län	1,4	2,4	3,2	4,7
Gotlands län	0,4	2,3	2,7	6,2
Blekinge län	0,9	2,0	3,1	3,7
Skåne län	0,8	1,8	2,2	3,1
Hallands län	0,6	0,9	1,4	2,5
Västra Götalands län	0,7	1,6	2,1	2,9
Värmlands län	0,3	1,3	1,9	2,9
Örebro län	0,9	1,6	2,7	4,0
Västmanlands län	0,9	2,5	3,3	4,6
Dalarnas län	0,9	2,5	3,2	4,4
Gävleborgs län	0,7	1,7	2,0	3,3
Västernorrlands län	0,4	1,2	1,8	2,5
Jämtlands län	0,3	1,4	1,7	1,9
Västerbottens län	1,0	1,8	2,2	4,0
Norrbottnens län	1,0	1,7	2,3	4,8
Hela riket	0,8	1,7	2,3	3,3

1) På 1 000 levande födda

2) Född och död under samma kalenderdygn

3) = 28 dagar



**Tabell 4.11**  
**Döda och spädbarnsdödlighet efter kön 1984–2003**  
*Deaths and infant mortality rates by sex 1984–2003*

År	Samtliga döda						Döda under första levnadsåret					
	Antal			På 1 000 av medelfolkmängden			Antal			På 1 000 levande födda		
	M	Kv	Samtliga	M	Kv	Samtliga	M	Kv	Samtliga	M	Kv	Samtliga
1984	48 505	41 978	90 483	11,78	9,95	10,85	350	251	601	7,24	5,51	6,40
1985	50 044	43 988	94 032	12,13	10,41	11,26	366	300	666	7,21	6,29	6,76
1986	49 551	43 744	93 295	11,99	10,32	11,15	346	259	605	6,60	5,23	5,93
1987	49 338	43 969	93 307	11,90	10,34	11,11	358	283	641	6,68	5,53	6,12
1988	50 417	46 326	96 743	12,11	10,84	11,47	380	272	652	6,57	5,01	5,82
1989	47 845	44 265	92 110	11,41	10,30	10,85	392	278	670	6,57	4,93	5,77
1990	49 054	46 107	95 161	11,60	10,65	11,12	421	318	739	6,62	5,27	5,96
1991	49 144	46 058	95 202	11,54	10,56	11,05	421	340	761	6,61	5,67	6,15
1992	48 454	46 256	94 710	11,31	10,55	10,93	378	279	657	5,98	4,68	5,35
1993	49 047	47 961	97 008	11,39	10,87	11,13	331	240	571	5,49	4,16	4,84
1994	46 585	45 259	91 844	10,74	10,19	10,46	280	219	499	4,88	3,99	4,45
1995	47 601	46 354	93 955	10,91	10,38	10,64	250	179	429	4,70	3,57	4,15
1996	47 118	47 015	94 133	10,79	10,51	10,65	204	173	377	4,19	3,71	3,96
1997	46 710	46 616	93 326	10,69	10,42	10,55	190	138	328	4,09	3,14	3,62
1998	46 619	46 652	93 271	10,66	10,42	10,54	186	130	316	4,05	3,02	3,55
1999	46 579	48 147	94 726	10,64	10,75	10,69	184	113	297	4,07	2,63	3,37
2000	45 675	47 786	93 461	10,41	10,65	10,53	186	123	309	3,99	2,81	3,42
2001	45 431	48 321	93 752	10,32	10,75	10,54	189	145	334	4,01	3,27	3,65
2002	45 780	49 229	95 009	10,28	10,92	10,65	172	141	313	3,50	3,02	3,27
2003	45 338	47 623	92 961	10,22	10,53	10,38	184	124	308	3,60	2,58	3,11

**Tabell 4.12**  
**Spädbarnsdödlighet på 1 000 levande födda 1951–2003**  
*Infant mortality rates 1951–2003*

Dödlighet under:	1951– 1955	1956– 1960	1961– 1965	1966– 1970	1971– 1975	1976– 1980	1981– 1985	1986– 1990	1991– 1995	1996– 2000	1999	2000	2001	2002	2003
<b>Första levnadsdygnet<sup>1</sup></b>															
Bland pojkar	6,0	6,0	5,4	4,8	3,7	2,3	1,6	1,5	1,1	0,9	1,0	0,8	1,0	0,7	0,8
Bland flickor	4,5	4,4	4,3	3,4	2,7	1,8	1,4	1,2	1,0	0,7	0,7	0,6	0,8	0,6	0,6
Bland samtliga	5,2	5,3	4,9	4,1	3,2	2,1	1,5	1,3	1,1	0,8	0,9	0,7	0,9	0,6	0,7
<b>Första levnadsveckan</b>															
Bland pojkar	14,3	13,3	12,0	10,2	8,1	5,4	3,8	3,5	2,7	2,0	2,3	1,9	2,2	1,6	1,8
Bland flickor	10,5	9,7	9,2	7,3	5,7	4,0	3,3	2,6	2,2	1,5	1,2	1,4	1,6	1,7	1,3
Bland samtliga	12,4	11,6	10,7	8,8	6,9	4,7	3,5	3,1	2,4	1,8	1,7	1,7	1,9	1,7	1,6
<b>Första levnadsmånaden<sup>2</sup></b>															
Bland pojkar	16,2	15,0	13,4	11,5	9,1	6,3	4,7	4,2	3,5	2,7	2,8	2,7	2,8	2,3	2,6
Bland flickor	12,1	11,1	10,3	8,3	6,6	4,8	4,1	3,2	2,8	2,0	1,5	2,0	2,2	2,1	1,8
Bland samtliga	14,2	13,1	11,9	10,0	7,9	5,6	4,4	3,7	3,2	2,4	2,2	2,3	2,5	2,2	2,2
<b>Första levnadshalvåret</b>															
Bland pojkar	19,6	17,6	15,6	13,2	10,8	8,2	6,7	6,2	5,2	3,7	3,8	3,7	3,7	3,2	3,4
Bland flickor	15,0	13,3	12,0	9,7	8,1	6,2	5,9	4,7	4,1	2,8	2,4	2,7	3,1	2,7	2,4
Bland samtliga	17,3	15,5	13,9	11,5	9,5	7,2	6,3	5,5	4,6	3,2	3,1	3,2	3,4	3,0	2,9
<b>Första levnadsåret</b>															
Bland pojkar	21,8	19,0	16,6	14,0	11,3	8,7	7,2	6,6	5,6	4,1	4,1	4,0	4,0	3,5	3,6
Bland flickor	16,7	14,5	12,9	10,4	8,7	6,7	6,4	5,2	4,5	3,1	2,6	2,8	3,3	3,0	2,6
Bland samtliga	19,3	16,9	14,8	12,3	10,0	7,7	6,8	5,9	5,0	3,6	3,4	3,4	3,7	3,3	3,1
<b>Perinatal dödlighet<sup>3</sup></b>															
Bland pojkar	32,9	29,2	23,7	19,1	15,1	10,5	7,8	7,3	6,1	5,7	6,2	5,7	6,3	5,3	5,3
Bland flickor	27,1	24,0	20,6	16,2	12,4	8,8	7,1	6,5	5,5	5,2	5,0	5,5	5,1	5,3	5,2
Bland samtliga	30,1	26,7	22,2	17,7	13,8	9,7	7,5	6,9	5,8	5,4	5,6	5,6	5,7	5,3	5,2

1) = Född och död samma kalenderdygn.

2) = 28 dagar.

3) = Dödföddhet och spädbarnsdödlighet under första levnadsveckan.

**Tabell 4.13**  
**Livslängdstabeller 2003**  
*Life tables 2003*

Ålder	Risktid		Antal döda				Dödsrisker 0/00		Kvarlevande av 100 000 levande födda		Återstående medellivslängd	
	Män	Kvinnor	Män	Kvinnor	därav efter födelsedagen		Män	Kvinnor	Män	Kvinnor	Män	Kvinnor
					Män	Kvinnor						
0	51 114	48 043	184	124	167	109	3,60	2,58	100 000	100 000	77,91	82,43
1	48 659	46 224	19	11	13	7	0,39	0,24	99 640	99 742	77,19	81,65
2	47 651	45 042	13	6	4	3	0,27	0,13	99 601	99 718	76,22	80,67
3	46 935	44 533	10	4	4	1	0,21	0,09	99 574	99 705	75,24	79,68
4	46 743	44 280	5	5	1	4	0,11	0,11	99 553	99 696	74,26	78,68
5	47 363	44 711	8	2	5	2	0,17	0,04	99 542	99 685	73,27	77,69
6	48 566	46 359	6	5	2	5	0,12	0,11	99 525	99 681	72,28	76,69
7	51 833	49 376	4	2	2	1	0,08	0,04	99 514	99 670	71,29	75,70
8	56 081	53 473	3	4	2	2	0,05	0,07	99 506	99 666	70,29	74,71
9	59 490	57 068	7	4	3	1	0,12	0,07	99 501	99 659	69,30	73,71
10	62 577	59 567	5	2	2	1	0,08	0,03	99 489	99 652	68,31	72,72
11	65 057	61 411	6	2	4	1	0,09	0,03	99 481	99 649	67,31	71,72
12	66 028	62 463	8	5	6	2	0,12	0,08	99 472	99 646	66,32	70,72
13	64 529	61 152	11	7	8	2	0,17	0,11	99 460	99 638	65,33	69,73
14	62 100	58 565	6	12	3	6	0,10	0,20	99 443	99 627	64,34	68,73
15	59 372	56 356	10	16	4	10	0,17	0,28	99 433	99 607	63,34	67,75
16	57 030	54 248	17	23	6	11	0,30	0,42	99 416	99 580	62,35	66,77
17	55 988	52 723	17	11	8	6	0,30	0,21	99 386	99 538	61,37	65,79
18	54 168	50 987	26	13	14	6	0,48	0,25	99 356	99 517	60,39	64,81
19	52 395	49 498	37	15	19	3	0,71	0,30	99 309	99 492	59,42	63,82
20	51 993	49 490	38	10	16	4	0,73	0,20	99 238	99 462	58,46	62,84
21	52 219	50 195	34	13	17	7	0,65	0,26	99 166	99 442	57,50	61,86
22	53 223	51 372	36	15	15	10	0,68	0,29	99 101	99 416	56,54	60,87
23	53 846	52 054	38	14	20	10	0,71	0,27	99 034	99 388	55,58	59,89
24	52 871	51 251	40	9	18	6	0,76	0,18	98 964	99 361	54,62	58,90
25	53 234	51 358	44	13	21	5	0,83	0,25	98 888	99 343	53,66	57,92
26	54 806	52 718	25	15	11	8	0,46	0,28	98 806	99 318	52,70	56,93
27	56 918	54 929	33	16	11	6	0,58	0,29	98 761	99 290	51,73	55,95
28	59 940	57 878	38	28	23	15	0,63	0,48	98 704	99 261	50,76	54,96
29	61 328	59 242	40	15	14	11	0,65	0,25	98 641	99 214	49,79	53,99
30	61 812	59 743	35	20	15	7	0,57	0,33	98 577	99 189	48,82	53,00
31	62 823	60 594	28	21	19	10	0,45	0,35	98 521	99 156	47,85	52,02
32	62 133	60 195	32	25	14	14	0,51	0,42	98 477	99 121	46,87	51,04
33	61 135	59 081	41	28	17	16	0,67	0,47	98 427	99 080	45,89	50,06
34	62 571	60 274	56	21	23	9	0,89	0,35	98 361	99 033	44,92	49,08
35	66 104	63 361	58	23	30	6	0,88	0,36	98 273	98 999	43,96	48,10
36	68 747	65 319	46	31	23	13	0,67	0,47	98 187	98 963	43,00	47,12
37	69 431	65 858	65	34	31	18	0,94	0,52	98 121	98 916	42,03	46,14
38	69 440	66 221	74	47	29	22	1,07	0,71	98 029	98 865	41,07	45,16
39	67 038	63 890	80	36	41	19	1,19	0,56	97 924	98 795	40,11	44,19
40	63 281	60 165	80	36	35	17	1,26	0,60	97 807	98 739	39,16	43,22
41	60 711	58 183	80	50	45	28	1,32	0,86	97 684	98 680	38,21	42,24
42	59 167	57 153	84	54	44	27	1,42	0,94	97 555	98 595	37,26	41,28
43	59 126	57 056	96	66	57	33	1,62	1,16	97 416	98 503	36,31	40,32
44	59 456	57 162	127	47	65	27	2,13	0,82	97 259	98 388	35,37	39,36
45	59 460	57 815	103	75	53	33	1,73	1,30	97 051	98 308	34,44	38,40
46	60 106	58 292	134	87	67	39	2,23	1,49	96 884	98 180	33,50	37,44
47	59 873	58 032	153	89	57	40	2,55	1,53	96 667	98 034	32,58	36,50
48	58 585	57 322	149	97	70	46	2,54	1,69	96 421	97 884	31,66	35,55
49	58 824	57 366	183	100	91	49	3,11	1,74	96 176	97 718	30,74	34,61
50	59 306	57 925	182	128	88	62	3,06	2,21	95 877	97 548	29,83	33,67
51	58 668	57 625	195	131	100	66	3,32	2,27	95 584	97 333	28,92	32,75
52	59 712	58 511	207	138	91	67	3,46	2,36	95 266	97 112	28,02	31,82
53	61 969	60 902	260	161	138	73	4,19	2,64	94 937	96 883	27,11	30,89
54	63 897	63 314	310	197	153	94	4,84	3,11	94 539	96 627	26,22	29,98
55	65 224	64 638	336	207	167	105	5,14	3,20	94 081	96 326	25,35	29,07
56	65 991	65 114	383	227	202	94	5,79	3,48	93 598	96 018	24,48	28,16
57	66 211	64 884	416	273	211	123	6,26	4,20	93 056	95 684	23,62	27,26
58	65 432	63 755	405	268	193	135	6,17	4,19	92 473	95 282	22,76	26,37
59	62 544	61 186	452	301	236	163	7,20	4,91	91 903	94 883	21,90	25,48

Tabell 4.13 (forts.)

Ålder	Risktid		Antal döda				Dödsrisker 0/00		Kvarlevande av 100 000 levande födda		Återstående medellivslängd	
	Män	Kvinnor	Män	Kvinnor	därav efter födelsedagen		Män	Kvinnor	Män	Kvinnor	Män	Kvinnor
					Män	Kvinnor						
60	57 677	56 582	464	292	235	157	8,01	5,15	91 241	94 417	21,06	24,60
61	51 745	50 973	485	326	228	171	9,33	6,37	90 510	93 931	20,22	23,73
62	47 015	46 869	475	285	248	149	10,05	6,06	89 666	93 332	19,41	22,87
63	45 624	45 924	514	312	255	156	11,20	6,77	88 765	92 767	18,60	22,01
64	44 235	45 285	533	351	256	171	11,98	7,72	87 770	92 139	17,80	21,16
65	41 719	43 255	620	346	324	182	14,75	7,97	86 719	91 427	17,01	20,32
66	39 511	41 672	637	361	323	180	15,99	8,63	85 440	90 699	16,26	19,48
67	37 628	40 056	628	416	314	217	16,55	10,33	84 074	89 916	15,52	18,64
68	35 674	38 646	710	443	358	225	19,70	11,40	82 682	88 987	14,77	17,83
69	34 068	37 858	705	481	335	244	20,49	12,62	81 053	87 973	14,06	17,03
70	33 685	38 060	810	532	402	280	23,76	13,88	79 393	86 862	13,34	16,24
71	33 433	38 563	960	610	491	320	28,30	15,69	77 506	85 657	12,65	15,46
72	32 778	38 710	941	661	445	320	28,32	16,94	75 313	84 313	12,01	14,70
73	31 614	38 176	1 058	682	545	365	32,90	17,70	73 180	82 885	11,34	13,95
74	30 644	37 795	1 121	777	560	398	35,93	20,34	70 772	81 418	10,71	13,19
75	29 714	37 444	1 197	846	567	432	39,53	22,34	68 229	79 761	10,09	12,45
76	28 544	36 671	1 303	981	627	501	44,67	26,39	65 532	77 980	9,49	11,73
77	27 903	36 689	1 445	1 067	732	520	50,46	28,68	62 605	75 922	8,91	11,03
78	26 848	36 287	1 497	1 223	737	596	54,27	33,16	59 446	73 744	8,35	10,34
79	25 759	35 398	1 621	1 419	762	697	61,12	39,31	56 220	71 299	7,80	9,68
80	24 197	34 344	1 698	1 513	885	754	67,70	43,11	52 784	68 496	7,28	9,05
81	22 931	34 253	1 990	1 789	935	873	83,38	50,93	49 210	65 543	6,77	8,44
82	22 225	34 430	1 987	1 963	948	962	85,75	55,47	45 107	62 205	6,34	7,87
83	18 820	30 048	2 068	2 079	1 080	1 124	103,92	66,69	41 239	58 755	5,89	7,30
84	14 996	25 184	1 606	1 894	800	862	101,67	72,72	36 954	54 836	5,52	6,78
85	13 096	23 282	1 710	1 937	863	954	122,51	79,92	33 196	50 849	5,08	6,28
86	11 263	21 104	1 656	2 179	848	1 090	136,74	98,18	29 130	46 785	4,72	5,78
87	9 352	18 570	1 538	2 082	781	1 045	151,79	106,14	25 146	42 191	4,39	5,35
88	7 785	16 478	1 424	2 199	708	1 092	167,68	125,16	21 329	37 713	4,09	4,93
89	6 451	14 419	1 314	2 125	676	1 078	184,37	137,13	17 753	32 993	3,81	4,56
90	5 071	12 246	1 097	2 090	545	1 074	195,35	156,91	14 480	28 469	3,56	4,21
91	3 941	10 007	982	1 840	441	940	218,81	179,01	11 651	24 002	3,30	3,90
92	2 923	7 904	759	1 712	402	839	236,15	194,62	9 102	19 705	3,09	3,64
93	2 128	6 233	635	1 493	346	735	254,20	211,04	6 952	15 870	2,89	3,40
94	1 444	4 743	478	1 214	271	621	272,93	228,24	5 185	12 521	2,71	3,18
95	980	3 455	360	1 018	172	516	292,31	246,20	3 770	9 663	2,53	2,97
96	647	2 447	269	819	130	418	312,31	264,88	2 668	7 284	2,38	2,78
97	374	1 658	166	595	98	295	332,92	284,26	1 835	5 355	2,23	2,60
98	218	1 081	106	421	62	206	354,13	304,31	1 224	3 833	2,09	2,43
99	140	710	59	288	29	151	375,95	325,02	790	2 666	1,96	2,28
100	89	451	37	207	18	108	398,40	346,37	493	1 800	1,84	2,14
101	44	244	27	147	18	86	421,50	368,36	297	1 176	1,73	2,00
102	24	133	16	79	8	44	445,27	390,99	172	743	1,62	1,88
103	12	72	6	37	3	20	469,76	414,30	95	453	1,52	1,76
104	6	43	4	26	3	14	495,00	438,29	50	265	1,44	1,65
105	3	23	1	12	-	6	521,01	462,99	26	149	1,31	1,55
106	1	5	-	5	-	1	547,81	488,44	12	80	1,25	1,46
107	1	7	-	4	-	3	575,40	514,66	6	41	1,00	1,38
108	1	2	-	5	-	5	603,76	541,67	2	20	1,00	1,30
109	1	1	2	-	1	-	632,81	569,45	1	9	0,50	1,28
110	1	1	-	-	-	-	662,44	597,98	-	4	0,50	1,25
111	-	1	1	1	1	1	692,52	627,20	-	-	-	0,50
112	-	-	-	-	-	-	722,81	657,00	-	1	-	0,50

Medellåder för 0-åringar vid dödsfallet: Män 0,107 Kvinnor 0,126.

**Tabell 4.14**  
**Livslängdstabeller 1999–2003**  
*Life tables 1999–2003*

Ålder	Risktid		Antal döda				Dödsrisker 0/00		Kvarlevande av 100 000 levande födda		Återstående medellivslängd	
	Män	Kvinnor	Män	Kvinnor	därav efter födelsedagen		Män	Kvinnor	Män	Kvinnor	Män	Kvinnor
					Män	Kvinnor						
0	239 289	225 763	905	641	790	552	3,78	2,84	100 000	100 000	77,53	82,11
1	234 851	222 481	66	54	38	31	0,28	0,24	99 622	99 716	76,82	81,34
2	234 809	222 825	55	34	23	15	0,23	0,15	99 594	99 692	75,84	80,36
3	239 167	227 195	32	21	16	11	0,13	0,09	99 571	99 677	74,86	79,37
4	248 517	236 119	26	23	11	12	0,10	0,10	99 558	99 668	73,87	78,38
5	261 313	249 001	25	20	15	11	0,10	0,08	99 548	99 658	72,87	77,39
6	276 512	263 872	28	32	16	19	0,10	0,12	99 538	99 650	71,88	76,40
7	292 932	278 944	29	25	17	8	0,10	0,09	99 528	99 638	70,89	75,40
8	307 099	291 916	22	22	6	10	0,07	0,08	99 518	99 629	69,90	74,41
9	315 458	299 549	33	25	16	11	0,10	0,08	99 511	99 621	68,90	73,42
10	317 916	300 997	39	28	22	14	0,12	0,09	99 502	99 613	67,91	72,42
11	314 634	297 826	38	23	20	13	0,12	0,08	99 490	99 604	66,91	71,43
12	306 626	290 650	38	22	15	13	0,12	0,08	99 478	99 596	65,92	70,44
13	296 574	280 955	45	30	29	14	0,15	0,11	99 466	99 588	64,93	69,44
14	286 087	270 617	48	46	28	19	0,17	0,17	99 451	99 577	63,94	68,45
15	276 390	261 336	69	43	38	22	0,25	0,16	99 434	99 561	62,95	67,46
16	269 148	254 077	72	53	43	29	0,27	0,21	99 409	99 545	61,97	66,47
17	264 561	249 473	89	51	48	31	0,34	0,20	99 382	99 524	60,98	65,48
18	261 706	247 816	132	59	68	29	0,50	0,24	99 348	99 504	60,00	64,50
19	260 768	247 944	179	93	89	45	0,69	0,38	99 299	99 480	59,03	63,51
20	260 370	249 485	202	68	111	31	0,78	0,27	99 230	99 442	58,07	62,54
21	260 604	250 889	198	63	91	37	0,76	0,25	99 153	99 415	57,12	61,55
22	262 670	253 237	208	57	100	27	0,79	0,23	99 077	99 390	56,16	60,57
23	266 189	257 060	199	65	104	40	0,75	0,25	98 999	99 368	55,21	59,58
24	272 650	263 245	187	52	96	32	0,69	0,20	98 925	99 343	54,25	58,60
25	281 555	271 611	216	71	114	33	0,77	0,26	98 857	99 323	53,28	57,61
26	290 601	280 434	191	74	90	34	0,66	0,26	98 781	99 297	52,32	56,62
27	298 902	288 579	187	81	93	43	0,63	0,28	98 715	99 271	51,36	55,64
28	304 357	294 140	207	85	98	42	0,68	0,29	98 653	99 243	50,39	54,65
29	305 843	295 384	193	83	99	34	0,63	0,28	98 586	99 215	49,42	53,67
30	307 501	296 771	205	92	105	45	0,67	0,31	98 524	99 187	48,46	52,68
31	312 238	300 790	218	92	104	45	0,70	0,31	98 458	99 156	47,49	51,70
32	318 540	305 705	220	109	114	62	0,69	0,36	98 389	99 125	46,52	50,72
33	326 241	311 679	250	110	116	61	0,77	0,35	98 321	99 090	45,55	49,73
34	334 828	318 953	281	130	128	49	0,84	0,41	98 245	99 055	44,59	48,75
35	339 596	322 821	275	143	141	67	0,81	0,44	98 163	99 014	43,62	47,77
36	336 982	319 843	321	172	164	93	0,95	0,54	98 083	98 971	42,66	46,79
37	329 213	313 031	306	166	149	84	0,93	0,53	97 990	98 917	41,70	45,82
38	319 184	304 391	357	191	171	99	1,12	0,63	97 899	98 865	40,74	44,84
39	308 952	295 260	389	201	193	104	1,26	0,68	97 789	98 803	39,78	43,87
40	301 489	288 734	391	210	199	97	1,30	0,73	97 666	98 735	38,83	42,90
41	297 978	286 556	424	222	204	108	1,42	0,77	97 539	98 663	37,88	41,93
42	297 455	286 909	463	267	229	139	1,56	0,93	97 401	98 587	36,94	40,96
43	298 278	287 888	495	335	256	170	1,66	1,16	97 249	98 496	35,99	40,00
44	298 000	288 272	590	315	296	166	1,98	1,09	97 087	98 381	35,05	39,05
45	297 540	288 670	583	388	278	197	1,96	1,34	96 895	98 274	34,12	38,09
46	297 678	289 044	644	433	305	205	2,16	1,50	96 705	98 143	33,19	37,14
47	296 502	288 577	767	475	339	243	2,58	1,64	96 496	97 995	32,26	36,19
48	296 508	289 247	823	530	404	257	2,77	1,83	96 247	97 835	31,34	35,25
49	300 139	293 069	908	594	459	290	3,02	2,02	95 981	97 656	30,42	34,32
50	305 553	299 238	976	699	440	334	3,19	2,33	95 691	97 458	29,52	33,38
51	311 790	306 122	1 106	714	540	358	3,54	2,33	95 386	97 231	28,61	32,46
52	319 460	313 820	1 226	785	551	396	3,83	2,50	95 048	97 005	27,71	31,54
53	326 277	320 478	1 420	916	692	447	4,34	2,85	94 684	96 762	26,81	30,61
54	330 077	323 641	1 620	1 000	803	471	4,90	3,09	94 273	96 486	25,93	29,70
55	329 080	321 782	1 749	1 096	835	546	5,30	3,40	93 811	96 188	25,05	28,79
56	321 757	313 883	1 866	1 257	915	614	5,78	4,00	93 314	95 861	24,18	27,89
57	307 593	299 770	1 946	1 309	991	674	6,31	4,36	92 775	95 478	23,32	27,00
58	288 481	281 755	2 076	1 283	999	693	7,17	4,54	92 189	95 062	22,47	26,11
59	268 783	263 954	2 051	1 357	1 027	700	7,60	5,13	91 528	94 630	21,62	25,23

Tabell 4.14 (forts.)

Ålder	Risktid		Antal döda				Dödsrisker 0/00		Kvarlevande av 100 000 levande födda		Återstående medellivslängd	
	Män	Kvinnor	Män	Kvinnor	därav efter födelsedagen		Män	Kvinnor	Män	Kvinnor	Män	Kvinnor
					Män	Kvinnor						
60	250 611	248 185	2 168	1 333	1 121	655	8,61	5,36	90 833	94 144	20,79	24,36
61	234 984	234 981	2 265	1 473	1 130	790	9,59	6,25	90 050	93 640	19,96	23,49
62	223 166	225 903	2 286	1 437	1 133	715	10,19	6,34	89 187	93 055	19,15	22,63
63	214 239	219 388	2 537	1 532	1 229	782	11,77	6,96	88 278	92 465	18,34	21,77
64	204 687	212 458	2 696	1 613	1 300	807	13,09	7,56	87 239	91 821	17,56	20,92
65	194 778	205 344	2 826	1 769	1 455	919	14,40	8,58	86 097	91 127	16,78	20,08
66	187 277	200 588	3 073	1 910	1 503	960	16,28	9,48	84 857	90 345	16,02	19,24
67	181 809	197 949	3 223	2 041	1 636	1 013	17,57	10,26	83 476	89 489	15,28	18,42
68	177 737	197 155	3 650	2 266	1 753	1 146	20,34	11,43	82 009	88 570	14,54	17,61
69	174 345	197 335	3 920	2 537	1 925	1 221	22,24	12,78	80 341	87 558	13,83	16,81
70	171 692	197 889	4 255	2 797	2 115	1 344	24,48	14,04	78 554	86 439	13,14	16,02
71	168 558	197 834	4 760	3 187	2 359	1 604	27,85	15,98	76 631	85 225	12,45	15,24
72	164 528	196 635	5 137	3 382	2 519	1 665	30,75	17,06	74 497	83 864	11,79	14,48
73	160 593	195 466	5 474	3 749	2 701	1 855	33,52	19,00	72 206	82 433	11,15	13,72
74	156 941	194 649	5 969	4 183	2 924	2 045	37,34	21,27	69 786	80 867	10,52	12,98
75	153 059	193 508	6 553	4 676	3 269	2 361	41,92	23,87	67 180	79 147	9,91	12,25
76	148 650	191 909	6 922	5 234	3 454	2 595	45,51	26,91	64 364	77 257	9,32	11,54
77	144 240	191 117	7 763	5 896	3 874	2 928	52,41	30,38	61 435	75 178	8,74	10,84
78	140 093	190 954	8 238	6 737	4 048	3 249	57,15	34,69	58 215	72 894	8,20	10,17
79	132 850	186 216	8 919	7 679	4 301	3 767	65,03	40,42	54 888	70 366	7,67	9,51
80	121 488	176 501	9 007	8 372	4 570	4 100	71,45	46,36	51 319	67 522	7,17	8,89
81	110 079	165 862	9 346	8 833	4 534	4 471	81,54	51,86	47 652	64 391	6,68	8,30
82	97 873	153 497	9 189	9 286	4 592	4 606	89,68	58,73	43 766	61 052	6,23	7,73
83	84 471	138 422	9 030	9 529	4 562	4 816	101,42	66,53	39 841	57 466	5,79	7,18
84	72 918	126 006	8 457	9 924	4 275	4 754	109,56	75,90	35 801	53 643	5,39	6,65
85	63 867	115 826	8 549	10 442	4 223	5 186	125,55	86,29	31 878	49 572	4,99	6,16
86	54 799	105 067	8 247	11 070	4 082	5 491	140,06	100,13	27 876	45 294	4,63	5,69
87	46 036	93 642	7 745	11 063	3 908	5 500	155,08	111,59	23 972	40 759	4,31	5,27
88	38 152	82 023	7 084	11 158	3 533	5 542	169,94	127,43	20 254	36 211	4,01	4,87
89	30 891	70 523	6 391	10 783	3 217	5 266	187,38	142,28	16 812	31 596	3,72	4,51
90	24 236	59 060	5 471	10 182	2 779	5 092	202,52	158,72	13 662	27 101	3,47	4,18
91	18 543	48 174	4 692	9 373	2 356	4 693	225,53	180,86	10 895	22 799	3,22	3,87
92	13 658	38 217	3 845	8 327	2 003	4 212	243,12	196,57	8 438	18 676	3,01	3,61
93	9 702	29 548	3 071	7 161	1 613	3 669	261,39	213,07	6 387	15 005	2,82	3,37
94	6 644	22 028	2 226	5 894	1 191	3 130	280,32	230,36	4 717	11 808	2,64	3,15
95	4 511	16 102	1 682	4 771	846	2 405	299,88	248,40	3 395	9 088	2,47	2,95
96	2 898	11 330	1 241	3 701	641	1 870	320,05	267,15	2 377	6 830	2,32	2,76
97	1 782	7 661	775	2 742	426	1 414	340,83	286,60	1 616	5 006	2,17	2,58
98	1 094	4 983	512	1 949	290	1 041	362,20	306,72	1 065	3 571	2,04	2,41
99	665	3 167	329	1 332	181	702	384,18	327,49	679	2 476	1,91	2,26
100	380	1 905	187	873	106	461	406,79	348,90	418	1 665	1,80	2,12
101	203	1 088	125	563	74	305	430,05	370,94	248	1 084	1,69	1,99
102	105	610	69	350	39	189	454,00	393,64	141	682	1,59	1,86
103	49	346	33	171	22	89	478,67	417,00	77	413	1,49	1,75
104	26	193	18	112	9	60	504,10	441,05	40	241	1,40	1,64
105	14	91	8	62	3	39	530,31	465,83	20	135	1,30	1,54
106	11	44	7	27	1	15	557,33	491,34	9	72	1,28	1,44
107	7	25	-	15	-	9	585,12	517,63	4	37	1,25	1,34
108	7	12	1	10	-	8	613,67	544,71	2	18	1,00	1,22
109	3	8	4	2	3	1	642,88	572,56	1	8	0,50	1,13
110	1	5	-	3	-	1	672,64	601,15	-	3	0,50	1,17
111	-	1	1	2	1	1	702,78	630,43	-	1	-	1,50
112	-	-	-	1	-	1	733,06	660,28	-	1	-	0,50

Medellåder för 0-åringar vid dödsfallet: Män 0,124 Kvinnor 0,124.

**Tabell 4.15**  
**Återstående medellivslängd länsvis 1971–2003**  
*Life expectancy by county 1971–2003*

Län	Män							Kvinnor						
	1971– 1975	1976– 1980	1981– 1985	1986– 1990	1991– 1995	1996– 2000	1999– 2003	1971– 1975	1976– 1980	1981– 1985	1986– 1990	1991– 1995	1996– 2000	1999– 2003
<b>Återstående medellivslängd vid födelsen</b>														
Stockholm	71,01	71,31	72,96	73,64	75,11	76,77	77,49	77,70	78,32	79,51	80,00	80,99	81,87	82,26
Uppsala	72,59	73,53	74,26	75,50	76,66	78,24	78,64	77,89	79,12	79,90	80,86	81,58	82,40	82,75
Södermanland	72,27	72,47	73,43	74,09	75,27	76,76	77,04	77,02	78,13	78,97	79,99	80,86	81,63	81,80
Östergötland	72,13	72,69	73,80	74,94	75,82	77,24	77,80	77,38	78,55	79,22	80,49	81,07	81,77	82,19
Jönköping	73,02	73,30	74,41	75,28	76,25	77,50	77,92	78,02	78,87	80,14	80,88	81,39	82,20	82,53
Kronoberg	73,37	73,92	74,92	75,41	77,02	78,12	78,39	78,39	79,26	80,68	80,812	81,74	82,68	82,80
Kalmar	72,34	72,69	73,62	74,74	75,98	76,72	77,22	77,46	78,65	79,54	79,98	80,93	81,91	81,95
Gotland	71,49	72,65	74,46	73,75	75,32	75,84	76,89	77,81	78,06	80,18	80,30	80,88	80,99	81,38
Blekinge	72,90	72,99	73,86	74,73	75,67	77,18	77,91	77,86	78,83	79,68	80,37	81,54	81,86	82,52
Kristianstad	73,76	73,85	74,57	75,25	76,26	.	.	78,65	79,25	80,45	81,02	81,50	.	.
Malmöhus	72,15	72,55	73,64	74,33	75,47	.	.	78,36	79,14	80,30	80,80	81,22	.	.
Skåne	.	.	.	.	.	76,70	77,47	.	.	.	.	.	82,10	82,25
Halland	73,48	73,59	74,82	76,00	76,87	77,83	78,68	78,38	79,53	80,34	81,45	82,06	82,68	83,08
Göteborgs och Bohus	72,23	72,17	73,08	74,20	75,46	.	.	78,07	78,53	79,50	80,16	80,99	.	.
Älvsborg	72,95	73,55	74,29	75,52	76,48	.	.	77,97	79,00	79,76	80,90	81,42	.	.
Skaraborg	72,72	73,53	74,63	75,55	76,26	.	.	77,46	78,78	79,97	80,52	81,25	.	.
Västra Götaland	.	.	.	.	.	77,07	77,71	.	.	.	.	.	81,99	82,20
Värmland	71,24	71,83	72,73	73,73	74,98	76,19	76,79	77,04	77,99	78,85	79,40	80,18	81,13	81,52
Örebro	72,16	72,86	73,81	74,57	76,01	76,82	77,53	77,58	78,64	79,39	79,95	80,62	81,16	81,49
Västmanland	72,14	72,55	73,61	74,27	75,47	76,98	77,58	77,20	78,43	79,31	80,04	80,76	81,83	81,76
Dalarna	71,60	72,12	73,34	74,06	75,16	76,86	77,57	76,94	77,81	78,75	79,73	80,46	81,49	81,81
Gävleborg	71,58	72,43	72,82	73,51	74,70	76,31	76,80	76,98	78,17	79,02	79,49	80,15	81,22	81,49
Västernorrland	71,78	72,10	73,32	74,23	75,38	76,47	77,02	76,87	77,81	78,77	79,62	80,41	81,45	81,60
Jämtland	72,35	72,52	73,31	73,69	75,12	76,41	77,31	77,17	78,23	78,73	79,93	80,55	81,40	81,73
Västerbotten	71,89	72,16	73,28	73,75	75,69	76,84	77,25	77,07	77,72	78,50	79,24	80,39	81,49	81,92
Norrbottnen	71,64	71,54	72,58	73,36	74,85	75,78	76,32	77,68	77,76	78,98	79,84	80,57	81,34	81,40
Hela riket	72,07	72,43	73,55	74,37	75,60	76,89	77,53	77,65	78,51	79,53	80,22	80,98	81,83	82,11
<b>Återstående medellivslängd vid 20 års ålder</b>														
Stockholm	52,31	52,47	53,86	54,55	55,83	57,33	58,00	58,69	59,19	60,31	60,70	61,57	62,29	62,66
Uppsala	54,07	54,47	55,25	56,30	57,45	58,67	59,22	58,96	59,94	60,61	61,55	62,14	62,96	63,26
Södermanland	53,68	53,54	54,45	55,08	56,07	57,45	57,64	58,21	59,02	59,74	60,69	61,49	61,94	62,23
Östergötland	53,48	53,78	54,73	55,78	56,59	57,79	58,34	58,48	59,34	60,06	61,12	61,64	62,29	62,60
Jönköping	54,59	54,55	55,24	56,15	56,90	58,15	58,60	59,09	59,79	60,79	61,34	61,97	62,69	62,93
Kronoberg	54,99	55,07	55,83	56,46	57,65	58,71	59,07	59,45	60,17	61,36	61,46	62,26	63,02	63,02
Kalmar	53,84	53,99	54,63	55,51	56,73	57,43	57,87	58,65	59,51	60,30	60,67	61,64	62,46	62,53
Gotland	52,88	53,81	55,32	54,78	56,19	56,56	57,65	58,75	59,09	60,91	61,17	61,25	61,67	62,19
Blekinge	54,36	54,19	54,73	55,62	56,50	57,55	58,31	59,02	59,61	60,33	61,09	62,04	62,28	62,96
Kristianstad	55,17	55,07	55,54	56,16	57,12	.	.	59,64	60,13	61,19	61,68	62,16	.	.
Malmöhus	53,47	53,56	54,50	55,19	56,09	.	.	59,43	59,98	60,89	61,40	61,73	.	.
Skåne	.	.	.	.	.	57,31	58,00	.	.	.	.	.	62,47	62,59
Halland	54,98	54,84	55,64	56,94	57,55	58,37	59,15	59,48	60,40	61,11	62,09	62,67	63,15	63,43
Göteborgs och Bohus	53,67	53,25	53,92	55,05	56,14	.	.	59,21	59,34	60,33	60,90	61,57	.	.
Älvsborg	54,38	54,59	55,23	56,34	57,19	.	.	59,04	59,91	60,44	61,45	62,03	.	.
Skaraborg	54,40	54,78	55,62	56,42	57,03	.	.	58,59	59,64	60,70	61,28	61,86	.	.
Västra Götaland	.	.	.	.	.	57,65	58,24	.	.	.	.	.	62,45	62,62
Värmland	52,83	52,95	53,54	54,61	55,81	56,88	57,25	58,19	58,74	59,67	60,17	60,76	61,59	61,96
Örebro	53,54	53,92	54,86	55,50	56,68	57,53	57,99	58,64	59,39	60,33	60,64	61,16	61,80	62,03
Västmanland	53,58	53,66	54,43	55,14	56,19	57,60	58,30	58,26	59,21	59,99	60,70	61,22	62,23	62,25
Dalarna	53,23	53,44	54,34	55,02	55,91	57,40	58,20	58,24	58,78	59,56	60,38	61,12	61,98	62,31
Gävleborg	53,16	53,41	53,89	54,43	55,60	52,01	57,28	58,13	58,95	59,82	60,14	60,70	56,73	61,95
Västernorrland	53,13	53,39	54,33	55,10	56,19	57,02	57,75	58,16	58,79	59,70	60,28	61,12	61,80	62,02
Jämtland	53,79	53,64	54,54	54,74	55,91	56,83	57,82	58,50	59,23	59,72	60,69	61,05	61,90	62,14
Västerbotten	53,26	53,35	54,25	54,60	56,32	57,30	57,74	58,09	58,76	59,41	60,07	61,03	62,05	62,55
Norrbottnen	53,22	52,98	53,50	54,40	55,78	56,60	57,09	58,67	59,00	59,73	60,64	61,16	61,86	61,97
Hela riket	53,51	53,58	54,47	55,27	56,33	57,48	58,07	58,74	59,38	60,30	60,90	61,56	62,28	62,54

Tabell 4.15 (forts.)

Län	Män						Kvinnor							
	1971- 1975	1976- 1980	1981- 1985	1986- 1990	1991- 1995	1996- 2000	1999- 2003	1971- 1975	1976- 1980	1981- 1985	1986- 1990	1991- 1995	1996- 2000	1999- 2003
<b>Återstående medellivslängd vid 50 års ålder</b>														
Stockholm	24,81	25,01	25,98	26,64	27,76	28,85	29,44	30,22	30,70	31,52	31,98	32,67	33,25	33,50
Uppsala	26,58	26,82	27,26	27,93	29,01	29,99	30,46	30,44	31,10	31,73	32,64	33,09	33,77	34,02
Södermanland	25,86	25,56	26,39	27,03	27,75	28,93	29,32	29,47	30,30	30,96	31,88	32,44	32,79	33,04
Östergötland	25,61	25,87	26,47	27,52	28,21	29,14	29,62	29,87	30,52	31,17	32,17	32,61	33,21	33,51
Jönköping	26,51	26,54	27,18	27,92	28,49	29,45	29,95	30,32	30,86	31,79	32,48	32,94	33,49	33,71
Kronoberg	26,80	27,21	27,55	28,17	28,99	29,96	30,41	30,55	31,38	32,41	32,55	33,31	33,88	33,86
Kalmar	26,10	26,04	26,42	27,39	28,25	28,93	29,47	29,82	30,68	31,33	31,78	32,70	33,34	33,35
Gotland	25,55	26,58	27,26	26,91	28,23	28,30	29,19	29,81	30,43	31,79	32,26	32,59	33,06	33,16
Blekinge	26,27	26,14	26,63	27,29	28,06	28,91	29,72	30,18	30,89	31,55	32,07	33,00	33,04	33,67
Kristianstad	27,07	26,90	27,20	27,95	28,53	.	.	30,81	31,34	32,22	32,78	33,18	.	.
Malmöhus	25,80	25,77	26,34	27,05	27,74	.	.	30,78	31,31	32,07	32,48	32,74	.	.
Skåne	.	.	.	.	.	28,83	29,55	.	.	.	.	.	33,40	33,50
Halland	26,95	26,67	27,38	28,51	29,01	29,68	30,28	30,82	31,60	32,22	33,16	33,53	33,99	34,21
Göteborgs och Bohus	26,02	25,85	26,28	27,12	27,88	.	.	30,57	30,74	31,69	32,13	32,68	.	.
Älvsborg	26,49	26,56	27,10	27,99	28,69	.	.	30,30	31,10	31,54	32,42	32,99	.	.
Skaraborg	26,49	26,76	27,39	28,05	28,53	.	.	29,85	30,75	31,71	32,37	32,77	.	.
Västra Götaland	.	.	.	.	.	29,10	29,59	.	.	.	.	.	33,31	33,44
Värmland	25,15	25,18	25,78	26,72	27,44	28,36	28,88	29,47	29,96	30,86	31,39	31,84	32,60	33,00
Örebro	25,84	25,98	26,84	27,43	28,32	29,09	29,49	30,03	30,61	31,43	31,82	32,20	32,85	32,96
Västmanland	25,61	25,84	26,36	26,97	27,90	29,19	29,74	29,47	30,49	31,17	31,85	32,38	33,32	33,20
Dalarna	25,62	25,64	26,32	26,95	27,72	28,93	29,58	29,55	30,13	30,77	31,57	32,07	32,88	33,10
Gävleborg	25,53	25,57	25,98	26,42	27,43	28,41	28,91	29,55	30,20	30,87	31,27	31,84	32,57	32,74
Västernorrland	25,35	25,74	26,14	26,86	27,83	28,44	29,14	29,32	30,07	30,77	31,45	32,06	32,53	32,83
Jämtland	26,39	26,21	26,73	26,83	27,88	28,56	29,34	29,79	30,72	31,02	31,79	32,07	32,65	33,02
Västerbotten	25,35	25,37	26,04	26,41	27,80	28,71	29,24	29,31	29,95	30,49	31,18	31,95	32,78	33,28
Norrbottnen	25,49	25,34	25,80	26,48	27,74	28,37	28,82	29,81	30,24	30,92	31,70	32,17	32,80	32,95
Hela riket	25,79	25,84	26,46	27,17	28,03	28,95	29,52	30,08	30,69	31,45	32,06	32,59	33,19	33,38
<b>Återstående medellivslängd vid 65 års ålder</b>														
Stockholm	13,41	13,68	14,34	14,81	15,61	16,29	16,81	17,41	17,89	18,67	19,01	19,62	20,06	20,26
Uppsala	14,52	14,86	15,13	15,53	16,47	17,07	17,43	17,42	18,08	18,61	19,41	20,00	20,51	20,65
Södermanland	13,92	13,87	14,46	14,89	15,55	16,28	16,61	16,64	17,45	17,94	18,72	19,24	19,67	19,87
Östergötland	13,75	13,99	14,63	15,30	15,76	16,42	16,78	16,9	17,47	18,07	18,92	19,35	19,84	20,15
Jönköping	14,47	14,53	14,99	15,46	16,10	16,68	17,07	17,24	17,92	18,49	19,16	19,72	20,17	20,32
Kronoberg	14,89	15,28	15,18	15,73	16,35	17,00	17,40	17,68	18,10	19,05	19,15	20,12	20,47	20,44
Kalmar	14,23	14,13	14,59	15,20	15,69	16,34	16,89	16,81	17,73	18,21	18,75	19,48	20,03	20,05
Gotland	13,63	14,46	15,13	14,84	15,90	15,84	16,72	16,70	17,75	18,36	18,97	19,28	20,01	19,94
Blekinge	14,40	14,38	14,67	15,01	15,78	16,30	16,88	17,08	17,79	18,32	18,87	19,64	19,85	20,30
Kristianstad	14,97	14,81	15,04	15,63	16,07	.	.	17,80	18,18	19,08	19,43	19,90	.	.
Malmöhus	14,18	14,09	14,60	15,05	15,53	.	.	17,82	18,29	19,00	19,35	19,67	.	.
Skåne	.	.	.	.	.	16,33	16,84	.	.	.	.	.	20,19	20,23
Halland	14,80	14,70	15,23	16,16	16,41	16,94	17,26	17,68	18,47	19,02	19,87	20,06	20,54	20,68
Göteborgs och Bohus	14,20	14,26	14,55	15,12	15,73	.	.	17,62	17,88	18,67	19,07	19,52	.	.
Älvsborg	14,53	14,68	14,97	15,63	16,12	.	.	17,22	17,97	18,44	19,16	19,66	.	.
Skaraborg	14,47	14,70	15,27	15,57	15,97	.	.	16,89	17,63	18,52	19,12	19,48	.	.
Västra Götaland	.	.	.	.	.	16,55	16,93	.	.	.	.	.	20,04	20,15
Värmland	13,74	13,70	14,08	14,69	15,17	15,85	16,35	16,64	17,02	17,78	18,23	18,77	19,40	19,75
Örebro	13,98	14,21	14,89	15,21	15,88	16,33	16,65	17,09	17,75	18,23	18,60	19,06	19,66	19,69
Västmanland	13,80	14,12	14,52	14,86	15,58	16,53	16,93	16,65	17,53	18,12	18,73	19,28	19,95	19,89
Dalarna	13,79	13,86	14,43	14,93	15,49	16,31	16,76	16,68	17,07	17,72	18,38	18,83	19,61	19,71
Gävleborg	13,87	13,91	14,32	14,57	15,05	15,94	16,27	16,59	17,23	17,77	18,17	18,69	19,32	19,46
Västernorrland	13,71	14,09	14,25	14,71	15,43	15,80	16,26	16,52	16,96	17,70	18,31	18,80	19,22	19,45
Jämtland	14,64	14,36	14,76	15,04	15,48	16,17	16,52	16,92	17,76	17,81	18,68	19,02	19,51	19,65
Västerbotten	13,51	13,62	14,13	14,40	15,28	15,97	16,36	16,58	16,98	17,44	18,03	18,74	19,44	19,77
Norrbottnen	13,88	13,89	14,12	14,57	15,40	15,85	16,18	16,98	17,29	17,80	18,37	18,97	19,41	19,60
Hela riket	14,04	14,15	14,60	15,09	15,70	16,35	16,78	17,16	17,73	18,39	18,91	19,42	19,93	20,08

Tabell 4.16

**Sannolika återstående livslängden enligt livslängdstabellerna för år 2003 och 1999–2003**  
*Probable length of life according to the life tables 2003 and 1999–2003*

Ålder	2003		1999–2003		Ålder	2003		1999–2003	
	M	Kv	M	Kv		M	Kv	M	Kv
0	80,78	85,21	80,36	84,89	45	36,17	40,42	35,78	40,10
1	79,83	84,24	79,41	83,93	50	31,31	35,51	30,95	35,20
2	78,83	83,24	78,42	82,93	55	26,53	30,66	26,19	30,35
5	75,84	80,25	75,42	79,94	60	21,87	25,90	21,58	25,58
10	70,85	75,25	70,43	74,94	65	17,45	21,23	17,18	20,94
15	65,86	70,26	65,44	69,95	70	13,36	16,73	13,14	16,46
20	60,89	65,28	60,46	64,96	75	9,76	12,52	9,56	12,26
25	55,93	60,29	55,52	59,98	80	6,69	8,73	6,57	8,53
30	50,98	55,31	50,56	54,99	85	4,35	5,68	4,28	5,54
35	46,02	50,33	45,61	50,02	90	2,87	3,49	2,78	3,45
40	41,07	45,36	40,68	45,05	95	1,94	2,34	1,89	2,32

Tabell 4.17

**Återstående medellivslängd och sannolika återstående livslängden i år 1751–2003**  
*Life expectancy and probable length of life, in years, 1751–2003*

År	Återstående medellivslängd i år						Sannolik återstående livslängd i år vid födelsen	
	Män			Kvinnor			Män	Kvinnor
	Vid födelsen	Vid 50 år	Vid 65 år	Vid födelsen	Vid 50 år	Vid 65 år		
1751–1790	33,72	18,16	10,02	36,64	19,59	10,51	31,60	37,40
1791–1815	35,35	17,26	9,29	38,44	18,68	9,84	37,07	42,51
1816–1840	39,50	17,55	9,58	43,56	19,60	10,44	44,79	51,43
1841–1850	41,66	18,10	9,62	46,10	20,24	10,57	48,36	55,82
1851–1860	40,49	18,49	10,03	44,40	20,26	10,77	46,44	53,24
1861–1870	42,80	19,40	10,40	46,37	21,30	11,40	51,00	57,00
1871–1880	45,27	20,80	11,20	48,62	22,60	12,20	54,30	59,80
1881–1890	48,55	21,94	11,96	51,47	23,64	12,92	59,00	63,37
1891–1900	50,94	22,44	12,24	53,63	24,04	13,13	61,67	65,49
1901–1910	54,53	23,17	12,81	56,98	24,74	13,69	65,03	68,22
1911–1920	55,60	23,35	12,84	58,38	24,79	13,69	65,70	68,94
1921–1930	60,97	24,15	13,24	63,16	25,14	13,85	70,11	72,03
1931–1940	63,76	24,08	13,06	66,13	25,13	13,64	71,49	73,36
1941–1950	68,06	25,01	13,60	70,65	26,27	14,30	73,92	75,80
1951–1960	70,89	25,54	13,85	74,10	27,47	15,00	75,21	77,77
1961–1970	71,73	25,70	13,93	76,13	28,87	16,05	75,43	79,48
1971–1980	72,26	25,82	14,10	78,10	30,41	17,47	75,58	81,22
1981–1985	73,55	26,46	14,60	79,53	31,45	18,39	76,55	82,54
1986–1990	74,37	27,17	15,09	80,22	32,06	18,91	77,40	83,22
1991–1995	75,60	28,03	15,70	80,98	32,59	19,42	78,48	83,89
1996–2000	76,89	28,95	16,35	81,83	33,19	19,93	79,68	84,61
1983	73,62	26,51	14,65	79,61	31,59	18,49	76,62	82,68
1984	73,84	26,73	14,81	79,89	31,72	18,65	76,81	82,82
1985	73,79	26,60	14,66	79,68	31,59	18,50	76,80	82,71
1986	73,97	26,83	14,80	79,99	31,84	18,69	76,99	82,98
1987	74,16	26,99	14,99	80,15	31,99	18,90	77,19	83,12
1988	74,15	26,99	14,95	79,96	31,85	18,70	77,24	82,99
1989	74,79	27,56	15,40	80,57	32,37	19,17	77,41	83,64
1990	74,81	27,50	15,30	80,41	32,20	19,04	77,81	83,35
1991	74,94	27,60	15,42	80,54	32,34	19,21	77,92	83,56
1992	75,35	27,82	15,55	80,79	32,42	19,27	78,28	83,72
1993	75,49	27,91	15,56	80,79	32,40	19,19	78,04	83,59
1994	76,08	28,43	16,03	81,38	32,92	19,75	78,87	84,29
1995	76,17	28,42	15,97	81,45	32,90	19,70	78,98	84,23
1996	76,51	28,61	16,10	81,53	32,95	19,73	79,31	84,38
1997	76,70	28,77	16,25	81,82	33,20	19,92	79,45	84,57
1998	76,87	28,94	16,34	81,94	33,30	20,03	79,65	84,69
1999	77,06	29,11	16,45	81,91	33,23	19,92	79,86	84,66
2000	77,38	29,41	16,69	82,03	33,30	20,08	80,22	84,80
2001	77,55	29,60	16,88	82,07	33,36	20,06	80,45	84,92
2002	77,73	29,64	16,90	82,11	33,37	20,01	80,55	84,90
2003	77,91	29,83	17,01	82,43	33,67	20,32	80,78	85,21



# Civilståndsåändringar

## Giftermålen ökade

Under 2003 gifte sig 39 041 par. Det var 1 029 fler än 2002. Medelåldern vid första giftet ökade under år 2003 till 31,3 år för kvinnor och 34,0 år för män.

## Samma antal skilsmässor

21 130 äktenskap upplöstes på grund av skilsmässa. Det är ungefär samma antal som under de senaste sju åren.

## Definitioner och begrepp

### Nyblivna gifta

För nyblivna gifta får SCB en avisering för var och en av makarna om båda är folkbokförda i Sverige. Aviseringarna innehåller personnumret för relationspersonen, det vill säga i detta fall den som giftermålet ingås med.

Nyblivna gifta redovisas efter fyra olika begrepp nämligen:

- Nyblivna gifta kvinnor, vars make är folkbokförd i Sverige eller bosatt i utlandet.
- Nyblivna gifta män, vars maka är folkbokförd i Sverige eller bosatt i utlandet.
- Nyblivna gifta kvinnor och män där båda makarna är folkbokförda i Sverige.
- Ingångna äktenskap där åtminstone en av makarna är folkbokförd i Sverige.

Nyblivna gifta registreras hos det skattekontor där personen är folkbokförd eller, om personen utvandrat, senast var folkbokförd.

### Nyblivna frånskilda

För nyblivna frånskilda får SCB på likartat sätt som för nyblivna gifta en avisering för var och en av de f.d. makarna, såvida båda är folkbokförda i Sverige.

Aviseringarna innehåller personnumret för den f.d. relationspersonen.

Nyblivna frånskilda redovisas efter fem olika begrepp, nämligen:

- Nyblivna frånskilda kvinnor, vars f.d. make är folkbokförd i Sverige eller bosatt i utlandet.
- Nyblivna frånskilda män, vars f.d. maka är folkbokförd i Sverige eller bosatt i utlandet.
- Nyblivna frånskilda där båda de f.d. makarna är folkbokförda i Sverige.
- Skilsmässor där åtminstone en av makarna är folkbokförd i Sverige.
- Skilsmässor avgjorda eller stadfästa vid svensk domstol.

Nyblivna frånskilda redovisas i den församling där de vid skilsmässan var folkbokförda.

Lagstiftningen om skilsmässor ändrades den 1 januari 1974. I korthet innebar förändringarna bl.a. att hemskillnadsåret ersattes med en betänketid på sex månader. Om makarna inte har några barn under 16 år och båda är överens om skilsmässan behövs ingen betänketid. Den kraftiga ökningen av antalet skilsmässor under 1974 och 1975 måste ses mot denna bakgrund.

### Nyblivna änkor och änklingar

Uppgifterna om nyblivna änkor bygger på ändringar av civilståndsregistreringen. Det innebär bl.a. att det redovisade antalet nyblivna änklingar och änkor inte överensstämmer exakt med antalet under samma år redovisade avlidna gifta kvinnor respektive män. Orsaken är att änke- och änklingsblivandet registreras även då den avlidne partnern i äktenskapet inte var folkbokförd i Sverige men den kvarlevande är det. Det omvända förhållandet, det vill säga att den kvarlevande partnern inte är folkbokförd i Sverige, men väl den avlidne, ger också upphov till skillnader.

### Tabellerna

När tabellerna över civilståndsåändringar endast redovisar antalet ingångna och upplösta äktenskap, avser uppgifterna nyblivna gifta kvinnor och frånskilda kvinnor. Relativtalen för civilståndsåändringar är också baserade på kvinnor, om det inte klart framgår av tabellerna att något annat gäller.

### Partnerskap

Den 1 januari 1995 började lagen om registrerat partnerskap att gälla. Lagen gör det möjligt för två personer av samma kön att registrera sitt partnerskap. Partnerskapet är ett äktenskapsliknande förhållande med i huvudsak samma rättsverkningar som gäller för äktenskapet. Under 2003 nyregistrerade 240 män och 257 kvinnor sitt partnerskap. Det är första gången som fler kvinnor än män registrerar sitt partnerskap. Lagstiftning om partnerskap finns bl. a. i Danmark sedan 1989 och i Norge sedan 1993.

I tabellerna 5.25, 5.26 och 5.27 redovisas statistik över partnerskapen. I tabell 5.25 redovisas partnerna länsvis efter kön och i tabell 5.26 efter kön och ålder. I folkmängdsstatistiken (kapitel 1) redovisas partnerna under civilståndet gifta.

**Diagram 6**  
**Antal giftermål och skilsmässor 1940–2003**  
*Number of marriages and divorces 1940–2003*

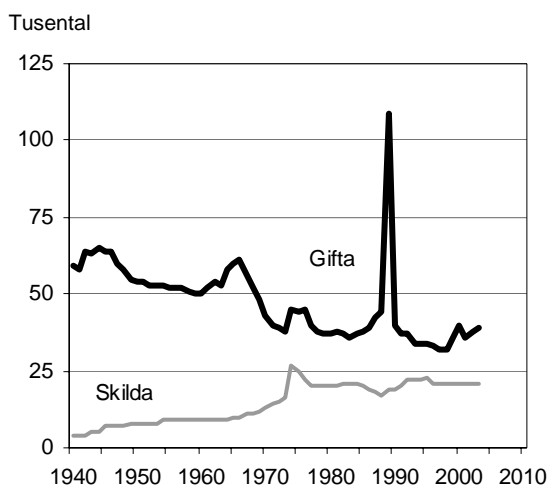

**Diagram 7**  
**Nyblivna giftna kvinnor i första giftnet efter ålder på 1 000 ogiftna 1950–2003**  
*Age – specific first marriage rates for women 1950–2003*

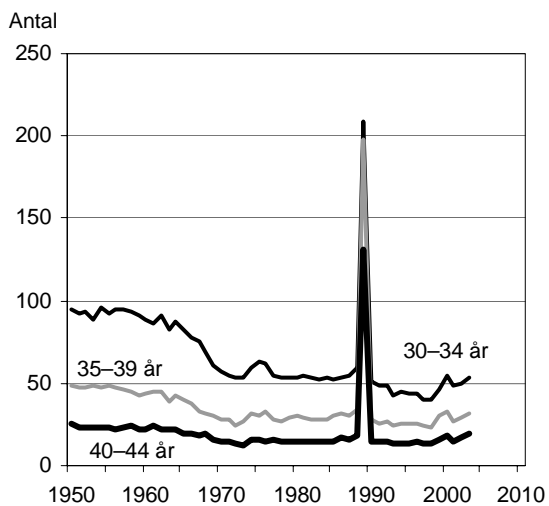
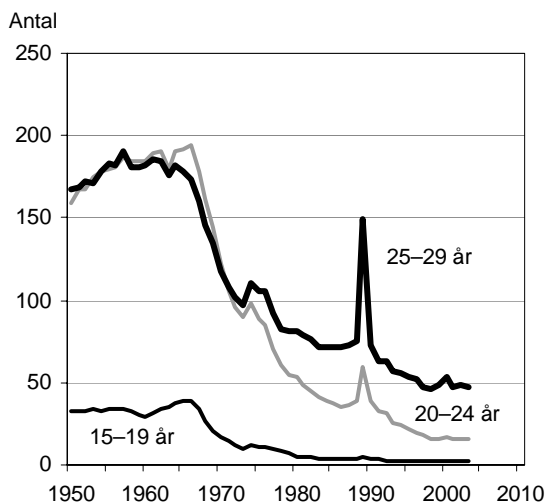

**Diagram 8**  
**Nyblivna gifta kvinnor i omgifte efter ålder på 1 000 änkor och frånskilda 1950–2003**  
*Age – specific remarriage rates for women 1950–2003*

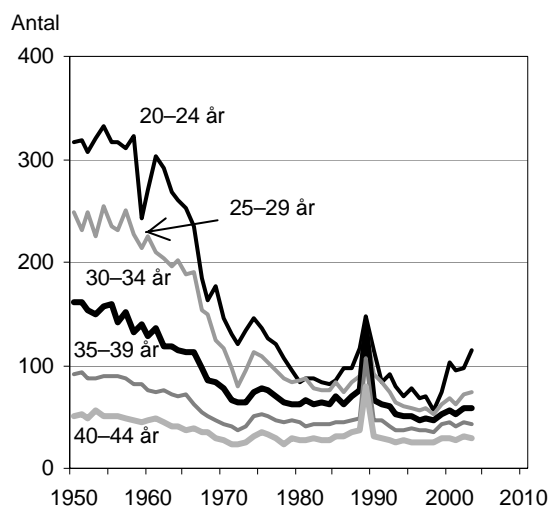

**Diagram 9**  
**Nyblivna frånskilda kvinnor efter ålder på 1 000 gifta kvinnor 1950–2003**  
*Age – specific divorce rates for women 1950–2003*

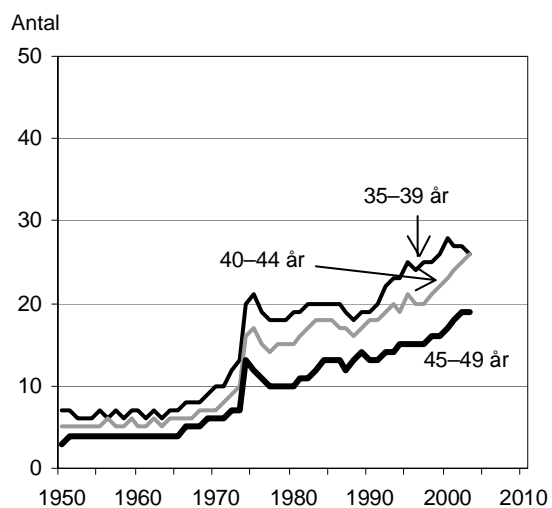
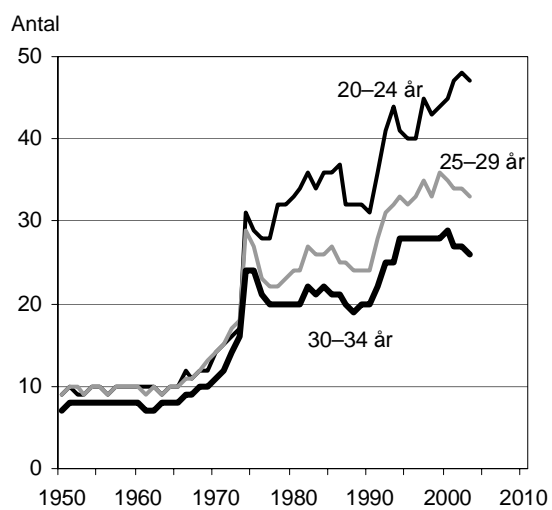

Tabell 5.1

## Nyblivna gifta efter tidigare civilstånd samt nyblivna änklings, änkor och fränkskilda efter kön, länsvis m.m. 2003

Newly married by previous marital status and newly widowed and divorced by sex, by county etc. 2003

Län Storstadsområde Riksområde	Nyblivna gifta								Nyblivna änklings, änkor och fränkskilda					
	Män efter tidigare civilstånd				Kvinnor efter tidigare civilstånd				Män			Kvinnor		
	Ogift	Änkling	Fränsk.	Summa	Ogift	Änka	Fränsk.	Summa	Änkling	Fränsk.	Summa	Änkor	Fränsk.	Summa
Stockholms län	7 937	92	2 344	10 373	8 045	55	2 254	10 354	1 545	4 965	6 510	3 520	5 043	8 563
Uppsala län	1 197	7	326	1 530	1 164	11	336	1 511	298	706	1 004	603	716	1 319
Södermanlands län	805	14	291	1 110	784	14	284	1 082	309	662	971	689	655	1 344
Östergötlands län	1 362	20	340	1 722	1 329	14	360	1 703	476	920	1 396	1 072	938	2 010
Jönköpings län	1 023	16	216	1 255	1 005	14	222	1 241	380	618	998	860	632	1 492
Kronobergs län	499	6	130	635	486	7	129	622	212	289	501	453	313	766
Kalmar län	607	6	158	771	594	7	171	772	290	441	731	667	457	1 124
Gotlands län	152	3	43	198	153	2	46	201	76	117	193	138	109	247
Blekinge län	444	9	118	571	438	9	112	559	194	310	504	448	303	751
Skåne län	3 895	55	1 303	5 253	3 974	33	1 197	5 204	1 261	2 947	4 208	2 665	3 002	5 667
Hallands län	844	12	253	1 109	867	6	255	1 128	323	622	945	662	630	1 292
Västra Götalands län	5 200	81	1 431	6 712	5 165	59	1 459	6 683	1 606	3 494	5 100	3 548	3 610	7 158
Värmlands län	707	6	188	901	677	6	223	906	324	520	844	766	528	1 294
Örebro län	788	14	255	1 057	807	5	240	1 052	318	634	952	743	635	1 378
Västmanlands län	861	11	248	1 120	838	8	282	1 128	297	633	930	673	647	1 320
Dalarnas län	719	11	229	959	714	7	235	956	325	572	897	761	581	1 342
Gävleborgs län	677	10	228	915	713	9	213	935	367	570	937	784	611	1 395
Västernorrlands län	671	10	185	866	648	5	204	857	304	534	838	685	513	1 198
Jämtlands län	306	9	76	391	303	4	83	390	153	230	383	366	237	603
Västerbottens län	738	10	188	936	741	4	170	915	254	484	738	654	498	1 152
Norrbottens län	679	11	184	874	630	7	205	842	286	475	761	685	472	1 157
Hela riket	30 111	413	8 734	39 258	30 075	286	8 680	39 041	9 598	20 743	30 341	21 442	21 130	42 572
Storstadsområden														
Stor-Stockholm	7 345	82	2 151	9 578	7 474	47	2 069	9 590	1 388	4 543	5 931	3 127	4 641	7 768
Stor-Göteborg	3 281	49	869	4 199	3 309	30	864	4 203	772	2 043	2 815	1 597	2 114	3 711
Stor-Malmö	2 083	31	640	2 754	2 120	12	628	2 760	534	1 389	1 923	1 135	1 439	2 574
Riksområden														
Stockholm	7 937	92	2 344	10 373	8 045	55	2 254	10 354	1 545	4 965	6 510	3 520	5 043	8 563
Östra mellansverige	5 013	66	1 460	6 539	4 922	52	1 502	6 476	1 698	3 555	5 253	3 780	3 591	7 371
Småland med öarna	2 281	31	547	2 859	2 238	30	568	2 836	958	1 465	2 423	2 118	1 511	3 629
Sydsverige	4 339	64	1 421	5 824	4 412	42	1 309	5 763	1 455	3 257	4 712	3 113	3 305	6 418
Västsverige	6 044	93	1 684	7 821	6 032	65	1 714	7 811	1 929	4 116	6 045	4 210	4 240	8 450
Norra mellansverige	2 103	27	645	2 775	2 104	22	671	2 797	1 016	1 662	2 678	2 311	1 720	4 031
Mellersta Norrland	977	19	261	1 257	951	9	287	1 247	457	764	1 221	1 051	750	1 801
Övre Norrland	1 417	21	372	1 810	1 371	11	375	1 757	540	959	1 499	1 339	970	2 309

Tabell 5.2

## Nyblivna gifta efter tidigare civilstånd samt nyblivna änklings, änkor och frånskilda efter kön i kommunerna 2003

Newly married by previous marital status and newly widowed and divorced by sex and by municipality 2003

Län Kommun	Nyblivna gifta								Nyblivna änklings, änkor och frånskilda						
	Män efter tidigare civilstånd				Kvinnor efter tidigare civilstånd				Män			Kvinnor			
	Ogift	Änkling	Frånsk.	Summa	Ogift	Änka	Frånsk.	Summa	Änkling	Frånsk.	Summa	Änkor	Frånsk.	Summa	
01 Stockholms län	7 937	92	2 344	10 373	8 045	55	2 254	10 354	1 545	4 965	6 510	3 520	5 043	8 563	
27 Botkyrka	294	7	121	422	296	6	127	429	57	290	347	137	274	411	
62 Danderyd	83	1	22	106	79	-	24	103	24	70	94	94	69	163	
25 Ekerö	85	1	27	113	80	1	27	108	12	50	62	44	50	94	
36 Haninge	263	3	104	370	258	6	113	377	60	226	286	112	236	348	
26 Huddinge	315	2	101	418	294	4	125	423	59	275	334	127	277	404	
23 Järfälla	211	6	79	296	201	2	89	292	50	153	203	113	155	268	
86 Lidingö	164	2	48	214	171	-	55	226	33	101	134	100	102	202	
82 Nacka	290	3	102	395	307	1	85	393	48	169	217	147	192	339	
88 Norrtälje	154	3	61	218	150	1	63	214	65	133	198	172	116	288	
40 Nykvarn	26	-	6	32	22	-	7	29	5	25	30	7	28	35	
92 Nynäshamn	83	1	38	122	85	1	41	127	19	78	97	66	71	137	
28 Salem	43	1	11	55	45	-	10	55	7	27	34	26	29	55	
91 Sigtuna	133	1	45	179	130	2	52	184	24	106	130	71	105	176	
63 Sollentuna	191	6	78	275	210	2	63	275	46	142	188	101	162	263	
84 Solna	299	3	72	374	292	1	58	351	61	145	206	114	123	237	
80 Stockholm	3 819	34	957	4 810	3 947	15	895	4 857	655	2 032	2 687	1 433	2 069	3 502	
83 Sundbyberg	189	-	42	231	190	1	39	230	36	91	127	71	101	172	
81 Södertälje	329	6	88	423	314	6	74	394	68	186	254	148	187	335	
38 Tyresö	137	-	49	186	138	1	47	186	37	106	143	56	117	173	
60 Täby	213	6	75	294	204	1	62	267	45	140	185	114	147	261	
14 Upplands Väsby	154	2	56	212	163	1	48	212	31	98	129	50	108	158	
39 Upplands-Bro	66	-	33	99	79	-	27	106	17	70	87	36	76	112	
15 Vallentuna	91	1	29	121	88	-	32	120	23	68	91	46	71	117	
87 Vaxholm	45	1	10	56	46	-	9	55	9	27	36	19	24	43	
20 Värmdö	117	1	44	162	117	1	33	151	30	86	116	64	78	142	
17 Österåker	143	1	46	190	139	2	49	190	24	71	95	52	76	128	
03 Uppsala län	1 197	7	326	1 530	1 164	11	336	1 511	298	706	1 004	603	716	1 319	
81 Enköping	127	-	44	171	114	1	52	167	40	105	145	101	94	195	
05 Häbo	63	1	20	84	53	1	23	77	8	49	57	31	55	86	
30 Knivsta	48	-	12	60	42	-	12	54	9	32	41	16	31	47	
60 Tierp	63	-	21	84	65	1	18	84	30	44	74	61	49	110	
80 Uppsala	811	5	198	1 014	808	7	197	1 012	166	398	564	322	414	736	
19 Älvkarleby	31	-	15	46	28	-	18	46	20	22	42	22	19	41	
82 Östhammar	54	1	16	71	54	1	16	71	25	56	81	50	54	104	
04 Södermanlands län	805	14	291	1 110	784	14	284	1 082	309	662	971	689	655	1 344	
84 Eskilstuna	284	3	109	396	286	5	107	398	96	225	321	210	223	433	
82 Flen	47	1	15	63	45	-	10	55	21	50	71	47	48	95	
61 Gnesta	36	-	10	46	29	1	14	44	15	27	42	26	26	52	
83 Katrineholm	95	2	23	120	85	2	26	113	33	89	122	86	97	183	
80 Nyköping	146	4	50	200	153	3	46	202	68	117	185	144	108	252	
81 Oxelösund	28	1	13	42	22	1	18	41	20	28	48	34	29	63	
86 Strängnäs	92	-	41	133	91	2	33	126	35	88	123	91	83	174	
88 Trosa	39	2	18	59	34	-	18	52	12	22	34	28	24	52	
28 Vingåker	38	1	12	51	39	-	12	51	9	16	25	23	17	40	
05 Östergötlands län	1 362	20	340	1 722	1 329	14	360	1 703	476	920	1 396	1 072	938	2 010	
60 Boxholm	10	-	4	14	9	-	4	13	7	9	16	12	8	20	
62 Finspång	58	1	9	68	55	1	19	75	31	41	72	68	41	109	
13 Kinda	32	-	12	44	32	1	9	42	14	19	33	39	17	56	
80 Linköping	528	6	122	656	518	2	117	637	138	296	434	282	293	575	
86 Mjölby	76	1	14	91	76	2	16	94	35	55	90	78	48	126	
83 Motala	133	3	33	169	126	2	36	164	48	81	129	129	75	204	
81 Norrköping	401	7	99	507	390	4	121	515	139	322	461	306	341	647	
82 Söderköping	39	-	14	53	41	2	11	54	12	26	38	23	34	57	
84 Vadstena	18	1	8	27	19	-	5	24	13	17	30	29	24	53	
63 Valdemarsvik	18	-	3	21	17	-	4	21	7	16	23	26	16	42	
12 Ydre	8	-	3	11	8	-	2	10	3	1	4	15	-	15	
61 Åtvidaberg	29	-	16	45	26	-	13	39	15	27	42	34	31	65	
09 Ödeshög	12	1	3	16	12	-	3	15	14	10	24	31	10	41	

Tabell 5.2 (forts.)

Län Kommun	Nyblivna gifta						Nyblivna änklingar, änkor och fränskilda							
	Män efter tidigare civilstånd			Kvinnor efter tidigare civilstånd			Män			Kvinnor				
	Ogift	Änkling	Fränsk.	Summa	Ogift	Änka	Fränsk.	Summa	Änkling	Fränsk.	Summa	Änkor	Fränsk.	Summa
06 Jönköpings län	1 023	16	216	1 255	1 005	14	222	1 241	380	618	998	860	632	1 492
04 Aneby	16	1	9	26	14	3	4	21	12	16	28	18	14	32
86 Eksjö	41	-	6	47	37	-	12	49	22	32	54	66	34	100
62 Gislaved	87	1	12	100	84	-	18	102	27	58	85	75	55	130
17 Gnosjö	34	1	8	43	34	-	5	39	9	22	31	23	22	45
43 Habo	29	1	4	34	28	1	1	30	7	20	27	16	12	28
80 Jönköping	401	10	88	499	412	3	86	501	144	233	377	285	255	540
42 Mullsjö	20	-	5	25	22	-	2	24	9	14	23	9	22	31
82 Nässjö	93	-	21	114	95	2	20	117	30	52	82	89	50	139
84 Sävsjö	23	1	7	31	22	1	7	30	11	12	23	36	11	47
87 Tranås	56	-	11	67	47	2	19	68	27	32	59	56	29	85
65 Vaggeryd	44	-	11	55	32	1	10	43	17	17	34	22	20	42
85 Vetlanda	71	1	13	85	70	1	14	85	36	45	81	73	46	119
83 Värnamo	108	-	21	129	108	-	24	132	29	65	94	92	62	154
07 Kronobergs län	499	6	130	635	486	7	129	622	212	289	501	453	313	766
64 Alvesta	47	-	16	63	47	2	10	59	24	32	56	54	39	93
61 Lessebo	17	-	5	22	19	-	4	23	11	9	20	37	11	48
81 Ljungby	80	-	22	102	73	1	22	96	28	35	63	70	43	113
67 Markaryd	33	-	10	43	31	1	12	44	15	15	30	32	14	46
63 Tingsryd	26	3	6	35	30	-	6	36	18	14	32	44	16	60
60 Puppdinge	21	-	7	28	19	-	5	24	13	19	32	30	18	48
80 Växjö	228	3	57	288	225	3	61	289	79	142	221	141	149	290
65 Ålmhult	47	-	7	54	42	-	9	51	24	23	47	45	23	68
08 Kalmar län	607	6	158	771	594	7	171	772	290	441	731	667	457	1 124
85 Borgholm	23	2	9	34	26	-	7	33	17	23	40	36	21	57
62 Emmaboda	26	-	9	35	20	-	10	30	14	18	32	24	15	39
60 Hultsfred	29	-	7	36	33	-	8	41	9	29	38	51	26	77
21 Högsby	11	-	1	12	8	-	5	13	4	5	9	18	7	25
80 Kalmar	168	1	38	207	165	-	47	212	49	119	168	137	132	269
61 Mönsterås	32	1	10	43	29	2	13	44	16	33	49	39	30	69
40 Mörybylånga	39	-	9	48	34	-	11	45	16	23	39	29	25	54
81 Nybro	51	-	14	65	59	2	14	75	32	37	69	58	36	94
82 Oskarshamn	80	-	20	100	80	1	18	99	42	47	89	79	53	132
34 Torsås	15	-	7	22	16	-	2	18	12	12	24	21	12	33
84 Vimmerby	33	-	10	43	31	-	9	40	21	23	44	46	26	72
83 Västervik	100	2	24	126	93	2	27	122	58	72	130	129	74	203
09 Gotlands län	152	3	43	198	153	2	46	201	76	117	193	138	109	247
80 Gotland	152	3	43	198	153	2	46	201	76	117	193	138	109	247
10 Blekinge län	444	9	118	571	438	9	112	559	194	310	504	448	303	751
82 Karlshamn	90	3	20	113	84	2	20	106	43	56	99	91	54	145
80 Karlskrona	188	3	38	229	193	2	36	231	73	141	214	193	144	337
60 Olofström	33	1	14	48	32	1	11	44	14	41	55	32	32	64
81 Ronneby	95	1	31	127	88	1	32	121	37	42	79	82	44	126
83 Sölvesborg	38	1	15	54	41	3	13	57	27	30	57	50	29	79
12 Skåne län	3 895	55	1 303	5 253	3 974	33	1 197	5 204	1 261	2 947	4 208	2 665	3 002	5 667
60 Bjuv	53	-	20	73	51	1	20	72	21	38	59	37	33	70
72 Bromölla	41	1	9	51	35	1	13	49	12	23	35	32	22	54
31 Burlöv	41	-	15	56	44	-	15	59	17	40	57	44	36	80
78 Båstad	20	-	14	34	22	-	11	33	19	31	50	40	32	72
85 Eslöv	86	-	31	117	90	-	20	110	37	68	105	76	77	153
83 Helsingborg	423	10	146	579	440	3	129	572	126	369	495	280	375	655
93 Hässleholm	126	2	40	168	120	-	36	156	54	112	166	119	116	235
84 Höganäs	61	-	24	85	60	1	19	80	32	53	85	62	61	123
66 Hörby	39	1	12	52	44	-	4	48	16	27	43	41	31	72
67 Höör	50	-	28	78	62	1	17	80	16	44	60	29	39	68
76 Klippan	57	-	20	77	56	1	17	74	22	38	60	41	34	75
90 Kristianstad	201	-	75	276	211	2	67	280	85	165	250	165	171	336
61 Kävlinge	112	3	26	141	110	3	22	135	19	65	84	54	67	121
82 Landskrona	100	2	58	160	110	1	46	157	33	114	147	91	121	212
62 Lomma	52	1	14	67	53	-	12	65	26	24	50	47	35	82
81 Lund	435	3	81	519	417	1	87	505	57	221	278	160	236	396
80 Malmö	1 094	16	359	1 469	1 139	5	357	1 501	291	764	1 055	578	797	1 375
73 Osby	31	-	6	37	29	-	9	38	22	15	37	29	15	44
75 Perstorp	16	1	5	22	18	-	3	21	9	23	32	21	20	41

Tabell 5.2 (forts.)

Län Kommun	Nyblivna gifta								Nyblivna änkringar, änkor och fränskilda					
	Män efter tidigare civilstånd				Kvinnor efter tidigare civilstånd				Män			Kvinnor		
	Ogift	Änkring	Fränsk.	Summa	Ogift	Änka	Fränsk.	Summa	Änkring	Fränsk.	Summa	Änkor	Fränsk.	Summa
91 Simrishamn	38	1	10	49	41	-	7	48	33	47	80	77	46	123
65 Sjöbo	65	-	15	80	62	1	17	80	32	45	77	37	35	72
64 Skurup	45	1	19	65	50	-	13	63	21	34	55	39	32	71
30 Staffanstorps	71	1	27	99	73	-	23	96	24	51	75	38	49	87
14 Svalöv	37	-	15	52	36	1	16	53	14	36	50	30	34	64
63 Svedala	68	1	17	86	65	-	25	90	22	33	55	37	32	69
70 Tomelilla	33	2	9	44	35	-	10	45	18	29	47	29	25	54
87 Trelleborg	125	1	59	185	121	1	58	180	46	121	167	118	124	242
33 Vellinge	85	5	42	132	98	2	29	129	32	70	102	59	63	122
86 Ystad	88	1	32	121	88	4	27	119	32	49	81	69	48	117
77 Åstorp	35	2	24	61	35	1	17	53	15	52	67	24	46	70
92 Ängelholm	108	-	35	143	112	2	27	141	40	90	130	105	102	207
57 Örkelljunga	30	-	6	36	20	-	13	33	4	21	25	26	19	45
56 Östra Göinge	29	-	10	39	27	1	11	39	14	35	49	31	29	60
13 Hallands län	844	12	253	1 109	867	6	255	1 128	323	622	945	662	630	1 292
82 Falkenberg	110	1	38	149	108	3	44	155	51	73	124	78	73	151
80 Halmstad	277	2	81	360	292	1	82	375	118	205	323	225	212	437
15 Hylte	27	-	12	39	26	-	12	38	7	18	25	36	12	48
84 Kungsbacka	205	2	62	269	222	-	51	273	57	160	217	136	158	294
81 Laholm	68	3	20	91	62	1	30	93	33	48	81	75	46	121
83 Varberg	157	4	40	201	157	1	36	194	57	118	175	112	129	241
14 Västra Götalands län	5 200	81	1 431	6 712	5 165	59	1 459	6 683	1 606	3 494	5 100	3 548	3 610	7 158
40 Ale	99	1	31	131	105	1	27	133	23	71	94	55	72	127
89 Alingsås	91	-	25	116	95	1	24	120	49	72	121	102	72	174
60 Bengtsfors	11	-	5	16	9	1	4	14	18	12	30	40	13	53
43 Bollebygd	31	1	3	35	25	1	9	35	5	18	23	12	18	30
90 Borås	321	2	99	422	319	3	101	423	99	222	321	237	225	462
38 Dals-Ed	9	-	3	12	8	-	5	13	7	9	16	10	8	18
45 Essunga	6	-	5	11	7	1	2	10	6	10	16	19	11	30
99 Falköping	78	1	29	108	89	2	23	114	36	50	86	85	61	146
39 Färgelanda	12	-	4	16	9	-	6	15	11	12	23	22	9	31
44 Grästorp	14	-	5	19	17	-	5	22	10	10	20	14	11	25
47 Gullspång	12	-	3	15	10	-	4	14	5	5	10	15	8	23
80 Göteborg	2 127	26	539	2 692	2 124	18	547	2 689	436	1 286	1 722	919	1 331	2 250
71 Götene	29	2	12	43	29	-	13	42	16	31	47	37	35	72
66 Herrljunga	35	1	5	41	28	-	6	34	8	19	27	24	19	43
97 Hjo	23	-	6	29	26	-	3	29	14	12	26	35	12	47
01 Härryda	108	2	35	145	113	4	31	148	29	66	95	65	71	136
46 Karlsborg	9	-	6	15	10	-	4	14	14	13	27	16	16	32
82 Kungälv	132	1	33	166	128	1	39	168	37	77	114	69	84	153
41 Lerum	118	1	34	153	130	1	30	161	37	77	114	76	87	163
94 Lidköping	91	2	21	114	94	-	23	117	34	68	102	105	66	171
62 Lilla Edet	36	3	17	56	39	1	14	54	14	37	51	29	39	68
84 Lysekil	33	-	16	49	28	1	15	44	16	28	44	50	25	75
93 Mariestad	58	2	19	79	62	1	18	81	37	48	85	65	47	112
63 Mark	97	2	24	123	96	2	25	123	42	55	97	93	59	152
61 Mellerud	17	-	5	22	15	-	8	23	19	21	40	23	25	48
30 Munkedal	21	-	6	27	20	-	10	30	14	31	45	41	30	71
81 Mölndal	236	6	53	295	231	2	62	295	62	116	178	113	120	233
21 Orust	33	1	25	59	37	2	21	60	15	30	45	48	27	75
02 Partille	105	2	28	135	101	1	31	133	36	86	122	56	89	145
95 Skara	59	-	13	72	53	-	19	72	22	38	60	43	38	81
96 Skövde	192	3	41	236	195	6	35	236	53	86	139	114	95	209
27 Sotenäs	21	-	3	24	19	1	4	24	16	22	38	39	19	58
15 Stenungsund	84	3	31	118	88	1	28	117	21	45	66	46	43	89
86 Strömstad	30	2	16	48	25	-	15	40	11	21	32	28	22	50
65 Svenljunga	23	2	14	39	26	-	12	38	19	23	42	28	27	55
35 Tanum	31	-	11	42	26	-	13	39	17	38	55	39	31	70
72 Tibro	28	-	6	34	25	-	8	33	11	14	25	34	11	45
98 Tidaholm	37	-	8	45	31	-	13	44	14	27	41	37	26	63
19 Tjörn	39	4	15	58	36	1	11	48	16	39	55	37	40	77



Tabell 5.2 (forts.)

Län Kommun	Nyblivna gifta								Nyblivna änklingar, änkor och fränskilda						
	Män efter tidigare civilstånd				Kvinnor efter tidigare civilstånd				Män			Kvinnor			
	Ogift	Änkl g	Fränsk	Summa	Ogift	Änka	Fränsk	Summa	Änkl g	Fränsk	Summa	Änkor	Fränsk	Summa	
52 Tranemo	35	-	4	39	35	-	6	41	15	29	44	35	23	58	
88 Trollhättan	168	4	45	217	176	1	45	222	53	156	209	138	165	303	
73 Töreboda	31	-	8	39	29	1	6	36	11	15	26	22	12	34	
85 Uddevalla	130	3	32	165	123	1	40	164	51	111	162	154	127	281	
91 Ulricehamn	61	2	14	77	53	-	19	72	21	48	69	64	49	113	
70 Vara	34	1	11	46	27	-	14	41	22	31	53	39	28	67	
42 Vårgårda	35	-	9	44	29	1	6	36	8	17	25	19	20	39	
87 Vänersborg	103	-	35	138	96	2	37	135	39	98	137	88	101	189	
92 Ämål	39	-	11	50	38	-	11	49	19	24	43	44	24	68	
07 Öckerö	28	1	8	37	31	-	7	38	18	20	38	25	19	44	
17 Värmlands län	707	6	188	901	677	6	223	906	324	520	844	766	528	1 294	
84 Arvika	71	1	18	90	64	1	24	89	38	61	99	89	67	156	
30 Eda	24	-	3	27	17	1	7	25	7	19	26	20	16	36	
82 Filipstad	23	-	7	30	18	1	9	28	25	21	46	40	18	58	
63 Forshaga	32	1	10	43	29	-	14	43	7	15	22	17	23	40	
64 Grums	23	-	3	26	22	-	7	29	10	19	29	28	16	44	
83 Hagfors	29	-	13	42	28	-	15	43	18	30	48	56	26	82	
61 Hammarö	48	-	8	56	45	-	12	57	18	27	45	26	24	50	
80 Karlstad	228	2	69	299	226	1	70	297	75	177	252	182	188	370	
15 Kil	29	-	5	34	27	-	6	33	13	14	27	26	14	40	
81 Kristinehamn	58	-	22	80	61	1	23	85	34	36	70	80	38	118	
62 Munkfors	8	-	1	9	6	1	3	10	3	9	12	11	7	18	
60 Storfors	10	-	4	14	9	-	5	14	8	11	19	13	12	25	
66 Sunne	42	-	5	47	41	-	6	47	10	21	31	38	20	58	
85 Säffle	36	-	9	45	37	-	7	44	25	24	49	70	21	91	
37 Torsby	32	1	7	40	28	-	9	37	16	27	43	38	24	62	
65 Ärjäng	14	1	4	19	19	-	6	25	17	9	26	32	14	46	
18 Örebro län	788	14	255	1 057	807	5	240	1 052	318	634	952	743	635	1 378	
82 Askersund	23	-	12	35	22	-	11	33	16	18	34	25	14	39	
62 Degerfors	17	-	8	25	15	-	6	21	21	14	35	27	18	45	
61 Hallsberg	33	-	8	41	29	-	13	42	27	38	65	50	30	80	
63 Hällefors	20	-	5	25	18	1	7	26	15	10	25	24	14	38	
83 Karlskoga	87	1	26	114	92	-	23	115	42	70	112	94	70	164	
81 Kumla	52	2	18	72	48	-	19	67	11	50	61	69	50	119	
60 Laxå	13	-	5	18	18	-	3	21	7	10	17	23	8	31	
14 Lekeberg	23	3	6	32	23	-	6	29	5	14	19	16	13	29	
85 Lindesberg	49	2	22	73	60	2	20	82	32	58	90	77	44	121	
64 Ljusnarsberg	15	-	12	27	16	-	11	27	8	8	16	19	8	27	
84 Nora	28	-	12	40	29	1	7	37	14	22	36	30	26	56	
80 Örebro	428	6	121	555	437	1	114	552	120	322	442	289	340	629	
19 Västmanlands län	861	11	248	1 120	838	8	282	1 128	297	633	930	673	647	1 320	
84 Arboga	35	1	10	46	43	-	6	49	22	24	46	33	35	68	
82 Fagersta	31	2	11	44	35	1	7	43	18	24	42	35	20	55	
61 Hallstahammar	42	1	17	60	41	-	18	59	24	38	62	50	35	85	
17 Heby	27	1	7	35	21	1	11	33	13	28	41	41	19	60	
60 Kungsör	20	-	8	28	20	-	9	29	10	23	33	33	21	54	
83 Köping	73	1	22	96	78	-	22	100	28	51	79	61	45	106	
62 Norberg	18	1	8	27	16	-	9	25	5	19	24	14	17	31	
81 Sala	52	-	12	64	58	-	16	74	25	53	78	49	58	107	
04 Skinnskatte- berg	13	-	5	18	11	-	4	15	3	9	12	18	11	29	
07 Surahammar	34	1	6	41	33	-	9	42	12	20	32	24	23	47	
80 Västerås	516	3	142	661	482	6	171	659	137	344	481	315	363	678	
20 Dalarnas län	719	11	229	959	714	7	235	956	325	572	897	761	581	1 342	
84 Avesta	63	4	21	88	57	2	25	84	28	56	84	76	52	128	
81 Borlänge	126	1	43	170	122	-	48	170	58	108	166	109	122	231	
80 Falun	176	1	47	224	171	-	51	222	50	104	154	128	118	246	
26 Gagnef	26	-	11	37	23	-	10	33	10	19	29	27	11	38	
83 Hedemora	35	1	8	44	32	-	10	42	18	25	43	43	27	70	
29 Leksand	38	-	11	49	38	1	12	51	24	32	56	52	23	75	
85 Ludvika	58	2	24	84	66	-	18	84	29	53	82	69	57	126	
23 Malung	28	-	5	33	31	-	2	33	16	17	33	34	14	48	
62 Mora	48	1	11	60	45	2	15	62	24	30	54	56	33	89	

Tabell 5.2 (forts.)

Län Kommun	Nyblivna gifta								Nyblivna änkringar, änkor och fränskilda					
	Män efter tidigare civilstånd				Kvinnor efter tidigare civilstånd				Män			Kvinnor		
	Ogift	Änkring	Fränsk.	Summa	Ogift	Änka	Fränsk.	Summa	Änkring	Fränsk.	Summa	Änkor	Fränsk.	Summa
34 Orsa	20	1	4	25	19	-	7	26	13	24	37	21	30	51
31 Rättvik	20	-	10	30	23	-	9	32	12	20	32	35	23	58
61 Smedjebacken	30	-	12	42	28	1	12	41	13	20	33	40	21	61
82 Säter	24	-	13	37	31	-	9	40	14	27	41	22	21	43
21 Vansbro	12	-	7	19	14	1	5	20	8	16	24	27	13	40
39 Älvdalen	15	-	2	17	14	-	2	16	8	21	29	22	16	38
21 Gävleborgs län	677	10	228	915	713	9	213	935	367	570	937	784	611	1 395
83 Bollnäs	43	-	22	65	39	-	18	57	34	53	87	80	51	131
80 Gävle	268	4	78	350	298	3	79	380	90	203	293	231	221	452
04 Hofors	30	1	15	46	35	1	15	51	16	27	43	35	24	59
84 Hudiksvall	76	2	20	98	76	-	19	95	52	79	131	93	86	179
61 Ljusdal	45	-	15	60	48	-	12	60	26	30	56	58	32	90
32 Nordanstig	25	1	14	40	27	2	12	41	16	26	42	26	28	54
01 Ockelbo	15	-	6	21	12	-	8	20	8	11	19	24	10	34
21 Ovanåker	16	-	4	20	16	1	2	19	19	12	31	41	15	56
81 Sandviken	97	2	36	135	101	2	32	135	66	82	148	108	91	199
82 Söderhamn	62	-	18	80	61	-	16	77	40	47	87	88	53	141
22 Västernorrlands län	671	10	185	866	648	5	204	857	304	534	838	685	513	1 198
80 Härnösand	66	1	16	83	64	-	18	82	38	48	86	68	50	118
82 Kramfors	45	2	11	58	45	-	15	60	30	49	79	66	39	105
83 Sollefteå	35	1	20	56	36	1	16	53	19	45	64	88	40	128
81 Sundsvall	310	5	78	393	306	2	89	397	100	208	308	227	203	430
62 Timrå	58	-	19	77	55	1	19	75	17	39	56	42	36	78
60 Ånge	23	-	5	28	18	-	4	22	23	34	57	44	30	74
84 Örnsköldsvik	134	1	36	171	124	1	43	168	77	111	188	150	115	265
23 Jämtlands län	306	9	76	391	303	4	83	390	153	230	383	366	237	603
26 Berg	8	1	4	13	9	-	3	12	8	15	23	24	14	38
05 Bräcke	14	-	5	19	13	-	6	19	13	18	31	29	14	43
61 Härjedalen	18	-	4	22	18	-	6	24	18	20	38	40	22	62
09 Krokom	43	1	6	50	40	1	8	49	20	16	36	41	16	57
03 Ragunda	16	1	2	19	15	-	3	18	8	9	17	26	9	35
13 Strömsund	24	1	9	34	24	-	9	33	23	31	54	43	32	75
21 Åre	27	-	9	36	32	-	6	38	13	21	34	29	16	45
80 Östersund	156	5	37	198	152	3	42	197	50	100	150	134	114	248
24 Västerbottens län	738	10	188	936	741	4	170	915	254	484	738	654	498	1 152
03 Bjurholm	3	-	-	3	2	-	1	3	7	2	9	14	5	19
25 Dorotea	6	-	1	7	5	-	2	7	5	13	18	11	12	23
81 Lycksele	31	2	9	42	27	2	8	37	20	27	47	43	25	68
18 Malå	6	-	-	6	4	-	-	4	9	6	15	8	3	11
01 Nordmaling	27	-	7	34	27	-	5	32	7	10	17	32	10	42
17 Norsjö	13	-	1	14	12	-	-	12	10	7	17	11	7	18
09 Robertsfors	20	-	5	25	20	-	7	27	11	13	24	20	12	32
82 Skellefteå	187	5	49	241	190	1	50	241	95	122	217	190	129	319
22 Sorsele	7	-	3	10	7	-	2	9	4	8	12	13	4	17
21 Storuman	17	-	3	20	15	-	3	18	3	13	16	12	11	23
80 Umeå	370	1	97	468	382	1	78	461	61	211	272	207	227	434
62 Vilhelmina	16	-	4	20	14	-	4	18	7	18	25	29	20	49
04 Vindeln	8	1	2	11	7	-	3	10	4	6	10	23	9	32
60 Vännäs	20	-	4	24	22	-	3	25	8	22	30	32	20	52
63 Åsele	7	1	3	11	7	-	4	11	3	6	9	9	4	13
25 Norrbottens län	679	11	184	874	630	7	205	842	286	475	761	685	472	1 157
06 Arjeplog	6	-	-	6	5	-	-	5	5	10	15	9	9	18
05 Arvidsjaur	13	1	2	16	12	-	5	17	7	9	16	28	7	35
82 Boden	73	1	30	104	80	1	26	107	31	54	85	79	51	130
23 Gällivare	37	1	4	42	31	1	8	40	18	34	52	52	29	81
83 Haparanda	25	1	13	39	23	1	11	35	15	20	35	28	20	48
10 Jokkmokk	9	-	5	14	8	-	3	11	9	9	18	21	9	30
14 Kalix	48	1	15	64	38	-	15	53	26	29	55	52	33	85
84 Kiruna	49	-	6	55	47	-	12	59	19	54	73	60	55	115
80 Luleå	234	4	65	303	226	2	74	302	68	132	200	174	138	312
21 Pajala	19	-	3	22	14	-	3	17	13	10	23	26	7	33
81 Piteå	132	1	27	160	120	-	33	153	44	90	134	102	89	191
60 Älvsbyn	19	-	9	28	14	1	9	24	9	15	24	19	18	37
13 Övertorneå	7	-	2	9	5	1	3	9	8	6	14	18	5	23
18 Övertorneå	8	1	3	12	7	-	3	10	14	3	17	17	2	19

**Tabell 5.3**  
**Nyblivna gifta efter kön, ålder och tidigare civilstånd 2003**  
*Newly married by sex, age and previous marital status 2003*

Ålder	Män efter tidigare civilstånd				Kvinnor efter tidigare civilstånd			
	Ogift	Änkling	Frånsk.	Summa	Ogift	Änka	Frånsk.	Summa
15	-	-	-	-	-	-	-	-
16	1	-	-	1	4	-	-	4
17	2	-	-	2	27	-	-	27
18	51	-	-	51	296	-	2	298
19	75	-	-	75	409	-	5	414
20	123	-	1	124	490	-	9	499
21	243	-	3	246	531	-	26	557
22	307	-	5	312	699	-	29	728
23	460	-	14	474	886	1	37	924
24	634	2	13	649	1 069	1	56	1 126
25	831	-	13	844	1 342	1	62	1 405
26	1 146	-	36	1 182	1 680	1	78	1 759
27	1 452	1	35	1 488	2 055	2	101	2 158
28	1 846	-	42	1 888	2 400	2	120	2 522
29	2 236	-	75	2 311	2 448	1	144	2 593
30	2 271	1	85	2 357	2 349	3	172	2 524
31	2 189	1	108	2 298	1 985	2	210	2 197
32	2 004	-	127	2 131	1 716	3	226	1 945
33	1 744	1	153	1 898	1 356	4	259	1 619
34	1 619	1	190	1 810	1 227	8	278	1 513
35	1 495	6	227	1 728	1 083	1	311	1 395
36	1 377	5	252	1 634	924	3	329	1 256
37	1 143	3	266	1 412	781	7	374	1 162
38	965	2	299	1 266	684	9	336	1 029
39	898	4	301	1 203	629	5	311	945
40	752	7	317	1 076	513	5	309	827
41	568	5	291	864	341	10	302	653
42	504	3	270	777	270	10	267	547
43	404	3	303	710	254	7	282	543
44	356	2	291	649	250	5	256	511
45	313	4	293	610	189	8	280	477
46	281	6	293	580	171	7	267	445
47	248	7	281	536	131	6	285	422
48	189	7	275	471	126	7	273	406
49	195	10	297	502	123	9	294	426
50	181	10	256	447	108	11	248	367
51	138	8	278	424	88	11	205	304
52	119	6	242	367	67	9	216	292
53	102	4	283	389	66	7	188	261
54	108	8	285	401	47	2	221	270
55	97	20	263	380	48	5	211	264
56	74	19	269	362	50	11	183	244
57	69	13	251	333	40	7	154	201
58	56	16	240	312	32	7	131	170
59	61	19	260	340	27	4	132	163
60	38	19	168	225	20	7	104	131
61	36	16	147	199	11	2	77	90
62	18	16	100	134	3	1	65	69
63	18	12	94	124	7	9	49	65
64	11	12	85	108	8	6	44	58
65	12	8	65	85	2	7	23	32
66	7	12	59	78	1	5	23	29
67	6	8	40	54	2	4	24	30
68	10	12	37	59	1	7	16	24
69	6	16	25	47	-	2	13	15

Tabell 5.3 (forts.)

Ålder	Män efter tidigare civilstånd				Kvinnor efter tidigare civilstånd			
	Ogift	Änkling	Frånsk.	Summa	Ogift	Änka	Frånsk.	Summa
70	3	6	24	33	1	7	15	23
71	3	12	16	31	-	4	13	17
72	1	1	19	21	2	6	6	14
73	4	5	15	24	3	2	6	11
74	4	7	13	24	1	-	6	7
75	1	8	7	16	1	4	5	10
76	1	6	5	12	-	3	3	6
77	-	9	6	15	-	2	1	3
78	2	5	3	10	-	3	1	4
79	-	6	5	11	-	2	2	4
80	-	-	4	4	-	-	2	2
81	1	3	1	5	-	-	1	1
82	-	1	1	2	1	-	-	1
83	1	1	5	7	-	-	2	2
84	1	6	4	11	-	1	-	1
85	-	-	1	1	-	-	-	-
86	-	1	1	2	-	-	-	-
87	-	-	1	1	-	-	-	-
88	-	-	-	-	-	-	-	-
89	-	1	-	1	-	-	-	-
90	-	-	-	-	-	-	-	-
91	-	-	-	-	-	-	-	-
92	-	-	-	-	-	-	-	-
93	-	-	-	-	-	-	-	-
Summa	30 111	413	8 734	39 258	30 075	286	8 680	39 041
15-19	129	-	-	129	736	-	7	743
20-24	1 767	2	36	1 805	3 675	2	157	3 834
25-29	7 511	1	201	7 713	9 925	7	505	10 437
30-34	9 827	4	663	10 494	8 633	20	1 145	9 798
35-39	5 878	20	1 345	7 243	4 101	25	1 661	5 787
40-44	2 584	20	1 472	4 076	1 628	37	1 416	3 081
45-49	1 226	34	1 439	2 699	740	37	1 399	2 176
50-54	648	36	1 344	2 028	376	40	1 078	1 494
55-59	357	87	1 283	1 727	197	34	811	1 042
60-64	121	75	594	790	49	25	339	413
65-69	41	56	226	323	6	25	99	130
70-74	15	31	87	133	7	19	46	72
75-79	4	34	26	64	1	14	12	27
80-84	3	11	15	29	1	1	5	7
85-	-	2	3	5	-	-	-	-

**Tabell 5.4****Ingångna äktenskap (där båda makarna vid giftermålet var skrivna i Sverige) efter makarnas ålder 2003***Marriages contracted (where both husband and wife are registered in Sweden at the time of marriage) by age of spouses 2003*

Mannens ålder	Hustruns ålder																	Summa
	-15	16	17	18	19	20- 24	25- 29	30- 34	35- 39	40- 44	45- 49	50- 54	55- 59	60- 64	65- 69	70- 74	75-	
-17	-	-	1	-	-	-	-	-	-	-	-	-	-	-	-	-	-	1
18	-	-	-	5	4	9	1	-	-	-	-	-	-	-	-	-	-	19
19	-	-	-	9	11	15	2	1	-	-	-	-	-	-	-	-	-	38
20-24	-	1	2	63	115	923	266	53	14	8	3	1	-	-	-	-	-	1 449
25-29	-	-	1	25	61	1 340	4 394	1 142	154	23	9	1	-	-	-	-	-	7 150
30-34	-	-	-	14	25	503	3 770	4 426	926	153	37	6	4	-	-	-	-	9 864
35-39	-	-	-	-	8	140	987	2 623	2 243	517	127	32	7	-	-	-	-	6 684
40-44	-	-	-	1	3	1	40	235	697	1 322	904	280	85	19	3	-	-	3 590
45-49	-	-	-	-	1	18	73	218	474	688	616	195	45	4	1	1	-	2 334
50-54	-	-	-	-	-	3	23	63	178	333	536	428	179	37	8	1	-	1 789
55-59	-	-	-	-	-	4	12	20	71	137	312	451	397	124	14	-	-	1 542
60-64	-	-	-	-	-	-	3	8	20	34	60	154	245	122	26	12	-	684
65-69	-	-	-	-	-	1	1	3	2	6	22	39	63	71	47	12	2	269
70-74	-	-	-	-	-	-	1	1	-	2	6	9	17	27	17	29	8	117
75-	-	-	-	-	-	-	-	-	-	4	4	2	7	13	10	16	22	78
Summa	-	1	5	119	226	2 996	9 768	9 255	5 404	2 809	2 012	1 403	983	401	123	71	32	35 608

**Tabell 5.5**  
**Nyblivna gifta efter kön och medborgarskap 2003**  
*Newly married by sex and citizenship 2003*

Mannens medborgarskapsland	Kvinnan folkbokförd i Sverige, efter medborgarskapsland													
	Norden	därav					EU 15 utom Danmark och Finland	därav			Övriga Europa	därav		
		Sverige	Danmark	Finland	Island	Norge		Grekland	Storbritannien och Nordirland	Tyskland		Bosnien-Herceg.	Serbien och Montenegro	Polen
Mannen folkbokförd i Sverige														
Norden	32 770	31 907	160	491	23	189	264	5	53	74	426	31	23	80
Sverige	32 097	31 427	112	367	21	170	259	5	51	74	412	31	23	76
Danmark	214	165	46	-	1	2	2	-	1	-	6	-	-	3
Finland	273	148	1	123	-	1	-	-	-	-	5	-	-	1
Island	15	13	-	-	1	1	-	-	-	-	1	-	-	-
Norge	171	154	1	1	-	15	3	-	1	-	2	-	-	-
EU15 u. Danm. o. Finl.	451	440	2	7	-	2	48	4	4	23	11	2	-	-
Grekland	26	25	-	1	-	-	4	4	-	-	1	-	-	-
Storbritann. o. Nordirl.	166	159	2	3	-	2	5	-	4	-	1	-	-	-
Tyskland	81	81	-	-	-	-	23	-	-	22	5	-	-	-
Europa u. EU15 o. Norden	151	143	1	5	1	1	1	-	-	1	68	18	11	11
Bosnien-Hercegovina	46	44	-	1	-	1	-	-	-	-	20	17	-	-
Serbien o Montenegro	18	18	-	-	-	-	-	-	-	-	13	-	-	11
Polen	29	28	-	1	-	-	-	-	-	-	12	1	11	-
Afrika	67	61	-	6	-	-	1	-	-	1	2	-	1	-
Somalia	3	3	-	-	-	-	-	-	-	-	-	-	-	-
Nordamerika	116	112	-	3	-	1	2	-	1	-	3	-	-	-
USA	84	82	-	2	-	-	1	-	1	-	2	-	-	-
Sydamerika	65	63	-	2	-	-	2	-	1	-	1	-	-	1
Chile	44	42	-	2	-	-	-	-	-	-	-	-	-	-
Asien	187	184	-	3	-	-	3	-	-	1	6	1	-	1
Irak	55	55	-	-	-	-	1	-	-	-	2	-	-	-
Iran	16	16	-	-	-	-	1	-	-	-	-	-	-	-
Turkiet	45	44	-	1	-	-	-	-	-	-	2	1	-	-
Oceanien	34	34	-	-	-	-	1	-	-	-	1	-	-	-
Övriga inkl. okänt	18	18	-	-	-	-	-	-	-	-	1	-	-	-
Summa	33 859	32 962	163	517	24	193	322	9	59	100	519	52	35	93
Mannen ej folkbokförd i Sverige	2 726	2 552	62	91	-	21	34	1	4	9	185	43	60	21
Samtliga	36 585	35 514	225	608	24	214	356	10	63	109	704	95	95	114

Afrika	därav Somalia	Nord- ame- rika	därav USA	Syd- ame- rika	därav Chile	Asien	därav			Ocea- nien	Övriga länder inkl. okänt	Summa	Kvinnan ej folk- bokförd i Sverige	Samtliga
							Irak	Iran	Turkiet					
56	7	103	66	96	24	458	40	34	25	13	13	34 199	2 835	37 034
56	7	103	66	94	24	450	40	33	24	13	13	33 497	2 707	36 204
-	-	-	-	-	-	3	-	1	1	-	-	225	59	284
-	-	-	-	-	-	2	-	-	-	-	-	280	46	326
-	-	-	-	1	-	-	-	-	-	-	-	17	3	20
-	-	-	-	1	-	3	-	-	-	-	-	180	20	200
-	-	1	1	2	2	5	-	-	-	-	-	518	52	570
-	-	-	-	-	-	-	-	-	-	-	-	31	10	41
-	-	-	-	2	2	1	-	-	-	-	-	175	7	182
-	-	-	-	-	-	-	-	-	-	-	-	109	12	121
-	-	-	-	1	-	3	1	-	-	-	-	224	182	406
-	-	-	-	-	-	1	1	-	-	-	-	67	59	126
-	-	-	-	-	-	-	-	-	-	-	-	31	21	52
-	-	-	-	-	-	-	-	-	-	-	-	41	42	83
14	2	-	-	-	-	1	1	-	-	-	-	85	105	190
2	2	-	-	-	-	-	-	-	-	-	-	5	28	33
1	-	2	1	-	-	-	-	-	-	-	-	124	16	140
-	-	1	1	-	-	-	-	-	-	-	-	88	5	93
-	-	1	-	12	7	-	-	-	-	-	-	81	41	122
-	-	-	-	7	7	-	-	-	-	-	-	51	31	82
2	-	1	-	1	1	115	65	6	19	-	2	317	370	687
-	-	-	-	1	1	63	58	-	2	-	1	123	185	308
-	-	-	-	-	-	8	2	5	-	-	-	25	29	54
1	-	-	-	-	-	18	-	1	17	-	1	67	41	108
-	-	-	-	-	-	1	1	-	-	-	-	37	1	38
1	1	-	-	-	-	1	-	-	1	-	2	23	48	71
74	10	108	68	112	34	584	108	40	45	13	17	35 608	3 650	39 258
80	35	11	5	40	25	334	160	23	43	-	23	3 433	.	3 433
154	45	119	73	152	59	918	268	63	88	13	40	39 041	3 650	42 691

**Tabell 5.6**  
**Nyblivna gifta efter kön och födelseland 2003**  
*Newly married by sex and country of birth 2003*

Mannens födelseland	Kvinnan folkbokförd i Sverige, efter födelseland													
	Norden	därav					EU 15 utom Danmark och Finland	därav			Övriga Europa	därav		
		Sverige	Danmark	Finland	Island	Norge		Grekland	Storbritannien och Nordirland	Tyskland		Bosnien-Herceg.	Jugoslavien	Polen
Mannen folkbokförd i Sverige														
Norden	30 327	29 215	171	728	23	190	277	9	40	95	603	20	69	164
Sverige	29 369	28 519	127	534	21	168	269	9	39	89	578	20	68	152
Danmark	217	165	41	9	-	2	6	-	1	4	9	-	-	6
Finland	568	381	2	182	1	2	2	-	-	2	10	-	1	3
Island	13	12	-	-	1	-	-	-	-	-	1	-	-	-
Norge	160	138	1	3	-	18	-	-	-	-	5	-	-	3
EU15 u. Danm. o. Finl.	474	456	2	16	-	-	50	1	6	25	28	1	2	4
Grekland	42	40	-	2	-	-	4	1	1	1	4	-	-	-
Storbritann. o. Nordirl.	151	144	2	5	-	-	6	-	5	1	4	-	-	1
Tyskland	104	101	-	3	-	-	22	-	-	21	10	-	-	3
Europa u. EU15 o. Norden	250	241	2	6	-	1	9	-	-	5	452	196	109	46
Bosnien-Hercegovina	36	36	-	-	-	-	1	-	-	1	189	166	16	-
Jugoslavien	68	65	1	2	-	-	3	-	-	-	125	20	90	1
Polen	57	54	1	2	-	-	1	-	-	1	48	-	1	41
Afrika	136	128	-	8	-	-	2	-	-	2	5	1	-	1
Somalia	-	-	-	-	-	-	-	-	-	-	-	-	-	-
Nordamerika	119	114	-	4	-	1	4	-	2	1	8	-	1	3
USA	78	75	-	3	-	-	3	-	1	1	5	-	1	1
Sydamerika	112	105	1	6	-	-	4	-	1	1	6	-	1	2
Chile	59	55	-	4	-	-	2	-	-	1	3	-	1	1
Asien	339	313	7	14	-	5	10	-	2	4	35	1	3	8
Irak	34	32	-	1	-	1	1	-	1	-	7	-	-	3
Iran	63	55	1	5	-	2	3	-	-	-	12	-	-	2
Turkiet	66	63	2	1	-	-	-	-	-	-	7	-	3	1
Oceanien	41	41	-	-	-	-	1	-	-	-	4	-	-	1
Övriga inkl. okänt	6	5	-	1	-	-	-	-	-	-	3	1	-	-
Summa	31 804	30 618	183	783	23	197	357	10	51	133	1 144	220	185	229
Mannen ej folkbokförd i Sverige	1 669	1 517	52	82	-	18	42	3	4	14	593	161	248	59
Samtliga	33 473	32 135	235	865	23	215	399	13	55	147	1 737	381	433	288



Afrika	därav	Nord- ame- rika	därav	Syd- ame- rika	därav	Asien	därav			Ocea- nien	Övriga länder inkl. okänt	Summa	Kvinnan ej folk- bokförd i Sverige	Samtliga
	Somalia		USA		Chile		Irak	Iran	Turkiet					
92	3	145	80	234	88	878	19	92	37	13	22	32 591	1 542	34 133
90	2	144	80	224	83	854	18	89	36	12	21	31 561	1 387	32 948
-	-	1	-	1	-	6	-	1	1	-	-	240	43	283
1	-	-	-	7	5	11	1	1	-	1	1	601	87	688
-	-	-	-	-	-	2	-	-	-	-	-	16	3	19
1	1	-	-	2	-	5	-	1	-	-	-	173	22	195
1	-	4	2	7	5	24	2	3	2	-	3	591	76	667
-	-	-	-	-	-	4	-	1	1	-	-	54	15	69
-	-	1	-	1	1	5	-	1	-	-	-	168	12	180
1	-	-	-	2	1	9	-	1	1	-	1	149	22	171
2	-	2	2	3	1	19	2	4	2	-	2	739	586	1 325
-	-	-	-	-	-	3	1	1	-	-	-	229	162	391
1	-	-	-	-	-	2	1	-	1	-	-	199	229	428
-	-	1	1	-	-	4	-	2	1	-	1	112	53	165
95	21	-	-	1	-	12	1	-	1	-	-	251	324	575
20	18	-	-	-	-	3	-	-	-	-	-	23	66	89
4	1	8	3	6	3	1	-	-	-	-	1	151	32	183
2	1	2	2	1	-	1	-	-	-	-	1	93	8	101
1	-	5	1	78	55	9	-	4	-	-	-	215	113	328
-	-	3	-	52	47	4	-	2	-	-	-	123	68	191
15	2	2	1	10	8	595	189	136	66	1	4	1 011	965	1 976
5	-	-	-	3	3	186	164	7	3	-	2	238	290	528
1	-	-	-	3	1	140	7	124	4	1	-	223	167	390
1	-	-	-	-	-	67	6	4	50	-	-	141	115	256
-	-	-	-	-	-	2	-	-	-	-	-	48	1	49
-	-	-	-	-	-	-	-	-	-	-	2	11	11	22
210	27	166	89	339	160	1 540	213	239	108	14	34	35 608	3 650	39 258
204	61	25	8	127	70	757	223	94	98	-	16	3 433	.	3 433
414	88	191	97	466	230	2 297	436	333	206	14	50	39 041	3 650	42 691

**Tabell 5.7**  
**Nyblivna gifta i första giftet efter kön och ålder på 1 000 ogifta 1961–2003**  
*First marriages by sex and age per 1 000 single persons 1961–2003*

Vigselår	Ålder							Samtliga <sup>1</sup>
	15–19	20–24	25–29	30–34	35–39	40–44	45–49	
<b>Män</b>								
1961–1965	5,4	106,4	161,8	99,6	47,5	24,8	13,4	104,0
1966–1970	3,6	90,0	140,7	78,2	35,9	17,5	10,3	87,5
1971–1975	1,5	48,8	91,3	57,2	26,9	12,8	6,9	57,1
1976–1980	1,2	29,9	72,8	58,1	31,1	14,3	8,1	46,0
1981–1985	0,8	18,5	56,4	54,6	32,2	17,3	8,3	36,9
1986–1990	0,7	18,8	61,6	75,8	62,3	44,7	25,9	46,9
1991–1995	0,6	12,1	42,2	45,3	29,4	16,5	9,6	28,1
1996–2000	0,4	7,6	33,1	43,0	29,5	17,9	10,8	25,0
1999	0,4	7,1	31,6	43,8	30,6	19,5	11,7	25,2
2000	0,4	7,4	34,9	50,0	36,0	21,1	12,3	28,3
2001	0,5	7,0	30,8	43,8	30,3	18,8	11,4	24,9
2002	0,5	7,0	30,5	46,3	32,0	20,3	11,9	25,7
2003	0,5	6,8	29,9	46,9	34,0	21,7	13,5	26,1
<b>Kvinnor</b>								
1961–1965	35,5	188,5	181,1	85,5	42,1	22,0	12,9	192,4
1966–1970	27,8	158,6	144,1	67,6	32,2	17,7	10,7	158,4
1971–1975	12,1	95,5	105,0	57,1	28,1	14,0	8,9	96,5
1976–1980	8,2	64,6	87,8	55,2	29,2	14,5	9,3	71,1
1981–1985	4,3	42,2	74,0	52,8	28,3	14,5	8,4	53,0
1986–1990	4,1	41,9	88,4	86,4	65,1	41,5	22,0	63,7
1991–1995	3,2	27,2	58,2	45,8	25,3	13,6	7,6	37,8
1996–2000	2,5	17,4	49,3	45,3	27,3	15,2	9,3	34,4
1999	2,5	16,2	48,4	46,2	29,5	16,3	10,7	32,7
2000	2,4	17,1	53,7	55,2	32,5	18,4	10,6	36,9
2001	2,6	15,6	47,2	47,6	27,1	15,4	10,0	32,0
2002	2,7	15,8	47,8	50,2	29,2	16,8	9,9	33,1
2003	2,8	15,5	46,6	53,5	31,7	18,8	11,5	33,8

1) Räknat på 1 000 ogifta män i åldern 20–49 år respektive ogifta kvinnor i åldern 20–44 år.

**Tabell 5.8**  
**Nyblivna gifta efter makarnas förutvarande civilstånd 1980–2003**  
*Newly married by previous marital status of spouses 1980–2003*

År	Samtliga giftermål		Makarnas förutvarande civilstånd <sup>2</sup>								
	Antal	0/00 <sup>1</sup>	Ogift man och			Änkling och			Frånskild man och		
			Ogift kvinna	Änka	Frånskild kvinna	Ogift kvinna	Änka	Frånskild kvinna	Ogift kvinna	Änka	Frånskild kvinna
1980	37 569	4,52	25 533	128	3 032	176	105	273	2 961	133	3 746
1981	37 793	4,54	25 631	101	3 183	131	101	270	3 011	131	3 782
1982	37 051	4,45	25 083	100	3 058	112	101	252	3 037	135	3 916
1983	36 210	4,35	24 259	86	3 046	137	96	278	2 966	128	3 965
1984	36 849	4,42	24 665	86	2 962	110	119	278	3 081	129	4 075
1985	38 297	4,59	25 253	97	3 044	118	95	279	3 130	114	4 485
1986	38 906	4,65	25 736	81	3 112	106	99	285	3 105	142	4 351
1987	41 223	4,91	27 378	75	3 286	100	94	282	3 267	149	4 624
1988	44 229	5,24	29 450	94	3 371	128	85	294	3 388	126	5 018
1989	108 919	12,82	77 787	200	8 042	233	106	522	8 392	225	10 966
1990	40 477	4,73	27 666	93	2 778	101	92	213	2 919	106	3 881
1991	36 836	4,27	24 564	74	2 614	98	55	233	2 706	122	3 598
1992	37 173	4,29	25 351	69	2 617	91	64	225	2 697	97	3 601
1993	34 005	3,90	22 781	65	2 404	76	65	224	2 429	95	3 286
1994	34 203	3,90	22 983	73	2 461	77	75	227	2 535	104	3 473
1995	33 642	3,81	22 516	76	2 527	69	64	191	2 411	82	3 559
1996	33 484	3,79	22 203	55	2 524	79	40	238	2 590	93	3 571
1997	32 313	3,65	21 035	92	2 592	85	60	240	2 444	142	3 638
1998	31 598	3,57	20 451	70	2 567	73	54	203	2 420	122	3 625
1999	35 682	4,03	23 011	77	2 915	91	59	238	2 812	143	4 112
2000	39 895	4,50	26 250	86	3 151	92	70	246	3 060	144	4 301
2001	35 778	4,02	22 996	81	2 861	83	56	223	2 710	149	3 918
2002	38 012	4,26	23 946	105	3 150	86	63	236	2 848	159	4 294
2003	39 041	4,36	24 818	77	3 084	75	41	223	2 924	132	4 229

1) Räknat på medelfolkmängden

2) Båda makarna folkbokförda i Sverige vid giftermålet.

**Tabell 5.9**  
**Medel-, median- och kvartilåldrar för nyblivna gifta 1940–2003**  
*Mean, median and quartile age at marriage 1940–2003*

Vigselår	Första gifte				Omgifte				Samtliga			
	Medel- åldern	Nedre kvar- tilen	Media- nen	Övre kvar- tilen	Medel- åldern	Nedre kvar- tilen	Media- nen	Övre kvar- tilen	Medel- åldern	Nedre kvar- tilen	Media- nen	Övre kvar- tilen
<b>Män</b>												
1940	29,2	25,0	28,0	31,9	43,9	35,8	42,4	51,1	30,3	25,3	28,4	33,1
1950	28,3	24,1	26,9	30,6	42,5	33,5	40,4	50,0	30,0	24,4	27,6	32,7
1960	27,3	23,2	25,7	28,5	42,2	33,4	40,3	49,2	29,1	23,5	26,4	31,7
1970	26,2	23,1	25,0	27,6	41,9	32,1	40,2	49,7	28,1	23,3	25,5	29,2
1980	29,0	25,4	28,2	31,6	42,1	34,8	39,9	48,4	31,8	26,2	29,6	34,7
1990	30,2	26,0	29,0	33,1	44,6	37,7	43,9	49,9	33,1	26,7	30,7	37,2
1991	30,4	26,2	29,2	33,2	45,0	38,0	44,5	50,4	33,5	27,0	30,9	37,7
1992	30,7	26,6	29,4	33,6	45,5	38,5	45,1	51,2	33,8	27,2	31,0	37,8
1993	30,9	26,8	29,6	33,8	45,8	38,5	45,7	51,7	34,1	27,5	31,2	38,2
1994	31,2	27,0	30,0	34,0	46,1	38,7	45,9	52,1	34,4	27,8	31,6	38,6
1995	31,5	27,4	30,1	34,3	46,2	38,5	45,9	52,4	34,6	28,1	31,8	39,1
1996	31,8	27,5	30,6	34,6	46,5	39,1	46,4	52,8	35,1	28,4	32,2	39,6
1997	32,2	27,9	31,0	35,1	46,8	39,0	46,7	53,4	35,6	28,8	32,7	40,2
1998	32,4	28,0	31,2	35,3	47,1	39,3	46,9	53,8	35,8	28,9	33,1	40,4
1999	32,9	28,3	31,7	36,0	47,1	39,4	46,9	53,8	36,3	29,3	33,6	41,2
2000	33,1	28,6	31,9	36,1	47,2	39,2	46,9	54,3	36,3	29,5	33,7	40,7
2001	33,2	28,6	32,0	36,4	47,6	39,6	47,2	54,7	36,6	29,5	34,0	41,3
2002	33,5	28,9	32,2	36,8	48,0	39,9	47,7	55,3	37,0	29,8	34,3	41,8
2003	34,0	29,2	32,6	37,3	48,2	40,0	47,7	55,9	37,3	30,0	34,7	42,1
<b>Kvinnor</b>												
1940	26,3	22,1	25,0	29,0	37,7	30,9	36,2	43,0	26,8	22,2	25,3	29,6
1950	25,6	21,3	23,9	27,8	36,6	29,4	34,8	42,4	26,6	21,6	24,6	29,3
1960	24,3	20,7	22,8	25,8	37,8	29,8	36,3	44,2	25,9	21,0	23,3	27,6
1970	24,0	21,1	23,0	25,4	37,3	28,2	34,5	44,9	25,5	21,4	23,5	26,5
1980	26,4	23,0	25,6	28,8	38,1	31,6	36,2	42,9	28,8	23,6	26,8	31,7
1990	27,6	24,0	26,6	30,0	40,9	34,1	40,6	46,4	30,2	24,6	27,8	33,5
1991	27,8	24,2	26,8	30,2	41,1	34,3	40,9	47,1	30,5	24,8	28,0	33,9
1992	27,8	24,5	27,1	30,6	41,4	34,0	41,1	47,4	30,8	25,1	28,3	34,1
1993	28,3	24,7	27,4	30,7	41,5	34,1	41,2	48,0	31,0	25,3	28,6	34,2
1994	28,7	25,0	27,8	31,1	42,0	34,5	41,8	48,4	31,4	25,7	29,1	34,8
1995	29,0	25,2	28,1	31,6	41,8	34,5	41,2	48,6	31,7	25,9	29,4	35,1
1996	29,3	25,4	28,5	32,0	42,3	34,8	42,0	49,1	32,1	26,2	29,8	35,7
1997	29,6	25,6	28,7	32,4	42,8	34,8	42,2	49,7	32,6	26,5	30,2	36,3
1998	29,9	25,9	28,9	32,7	43,2	35,3	42,9	50,1	32,9	26,7	30,5	36,8
1999	30,4	26,3	29,4	33,5	43,1	35,4	42,4	50,1	33,3	27,2	31,1	37,3
2000	30,6	26,6	29,7	33,6	43,2	35,4	42,5	50,2	33,4	27,4	31,2	37,1
2001	30,6	26,6	29,6	33,6	43,5	35,7	42,4	50,6	33,5	27,4	31,1	37,5
2002	30,9	26,8	29,9	34,0	43,7	36,0	42,8	50,7	33,9	27,7	31,5	38,2
2003	31,3	27,0	30,2	34,7	44,0	36,2	43,2	51,2	34,2	27,9	31,9	38,6

**Tabell 5.10**  
**Nyblivna änklingar, änkor och frånskilda efter kön och ålder 2003**  
*Newly widowed and divorced by sex and age 2003*

Ålder	Män			Kvinnor			Ålder	Män			Kvinnor		
	Änkling	Frånsk.	Summa	Änka	Frånsk.	Summa		Änkling	Frånsk.	Summa	Änka	Frånsk.	Summa
-18	-	1	1	1	9	10	78	360	12	372	907	4	911
19	-	5	5	1	35	36	79	374	15	389	952	4	956
20	-	13	13	2	68	70	80	385	4	389	901	3	904
21	-	21	21	1	100	101	81	433	6	439	947	2	949
22	-	49	49	1	148	149	82	481	3	484	870	3	873
23	-	83	83	-	207	207	83	466	6	472	812	2	814
24	1	103	104	2	231	233	84	356	2	358	617	1	618
25	1	125	126	5	268	273	85	336	2	338	500	-	500
26	-	159	159	4	310	314	86	326	3	329	473	1	474
27	4	213	217	4	342	346	87	250	1	251	363	1	364
28	2	278	280	8	488	496	88	241	1	242	305	-	305
29	3	304	307	5	431	436	89	196	-	196	236	-	236
30	5	334	339	10	578	588	90	164	-	164	191	-	191
31	6	402	408	20	595	615	91	135	-	135	115	-	115
32	3	460	463	9	553	562	92	111	-	111	63	-	63
33	6	515	521	14	622	636	93	74	-	74	46	-	46
34	7	537	544	23	726	749	94	53	-	53	29	-	29
35	11	656	667	19	749	768	95	30	-	30	19	-	19
36	13	696	709	26	777	803	96	14	-	14	15	-	15
37	10	646	656	24	860	884	97	9	-	9	4	-	4
38	12	793	805	33	899	932	98	3	-	3	4	-	4
39	17	833	850	30	838	868	99	4	-	4	2	-	2
40	16	777	793	24	848	872	100	2	-	2	1	-	1
41	17	758	775	32	796	828	101	-	-	-	-	-	-
42	9	736	745	35	809	844	102	1	-	1	-	-	-
43	14	739	753	54	788	842							
44	18	756	774	43	767	810	Summa	9 598	20 743	30 341	21 442	21 130	42 572
45	24	783	807	42	707	749							
46	28	735	763	60	716	776							
47	38	742	780	68	644	712	Femårsklasser						
48	41	710	751	101	561	662	15-19	-	6	6	2	44	46
49	31	712	743	83	503	586	20-24	1	269	270	6	754	760
50	44	582	626	98	473	571	25-29	10	1 079	1 089	26	1 839	1 865
51	50	583	633	100	487	587	30-34	27	2 248	2 275	76	3 074	3 150
52	47	533	580	120	452	572	35-39	63	3 624	3 687	132	4 123	4 255
53	67	501	568	145	399	544	40-44	74	3 766	3 840	188	4 008	4 196
54	79	499	578	158	357	515	45-49	162	3 682	3 844	354	3 131	3 485
55	72	479	551	186	311	497	50-54	287	2 698	2 985	621	2 168	2 789
56	84	429	513	226	308	534	55-59	499	1 868	2 367	1 188	1 218	2 406
57	101	363	464	217	243	460	60-64	662	820	1 482	1 679	448	2 127
58	124	324	448	269	193	462	65-69	822	385	1 207	2 480	201	2 681
59	118	273	391	290	163	453	70-74	1 244	196	1 440	3 619	81	3 700
60	126	207	333	320	131	451	75-79	1 677	74	1 751	4 558	28	4 586
61	130	189	319	323	91	414	80-84	2 121	21	2 142	4 147	11	4 158
62	114	158	272	318	88	406	85-89	1 349	7	1 356	1 877	2	1 879
63	136	138	274	340	78	418	90-94	537	-	537	444	-	444
64	156	128	284	378	60	438	95-	63	-	63	45	-	45
65	161	115	276	422	53	475							
66	141	91	232	457	54	511							
67	148	67	215	474	33	507							
68	191	60	251	533	34	567							
69	181	52	233	594	27	621							
70	214	50	264	622	22	644							
71	217	49	266	690	22	712							
72	245	35	280	735	13	748							
73	285	34	319	780	14	794							
74	283	28	311	792	10	802							
75	292	18	310	858	8	866							
76	312	19	331	903	4	907							
77	339	10	349	938	8	946							

Tabell 5.11

## Nyblivna änklingar, änkor och fränkskilda efter kön och vigselår 2003

Newly widowed and divorced by sex and year of marriage 2003

Vigsel- år	Män			Kvinnor			Vigsel- år	Män			Kvinnor		
	Änkling	Fränsk.	Summa	Änka	Fränsk.	Summa		Änkling	Fränsk.	Summa	Änka	Fränsk.	Summa
2003	28	96	124	76	99	175	1947	371	2	373	867	2	869
2002	33	607	640	88	657	745	1946	379	-	379	911	-	911
2001	20	1 092	1 112	47	1 148	1 195	1945	351	2	353	872	3	875
2000	30	1 421	1 451	55	1 460	1 515	1944	339	1	340	740	1	741
1999	31	1 309	1 340	40	1 329	1 369	1943	318	2	320	654	2	656
1998	23	1 063	1 086	50	1 085	1 135	1942	259	1	260	565	-	565
1997	28	922	950	50	954	1 004	1941	189	-	189	432	-	432
1996	24	909	933	43	924	967	1940	190	-	190	395	-	395
1995	30	844	874	60	865	925	1939	160	-	160	291	-	291
1994	27	730	757	46	738	784	1938	116	-	116	214	-	214
1993	19	708	727	58	716	774	1937	79	-	79	142	-	142
1992	32	714	746	66	722	788	1936	63	-	63	108	-	108
1991	37	658	695	57	671	728	1935	35	-	35	70	-	70
1990	37	720	757	60	726	786	1934	17	-	17	40	-	40
1989	131	1 616	1 747	251	1 627	1 878	1933	11	-	11	24	-	24
1988	48	675	723	86	678	764	1932	11	-	11	15	-	15
1987	50	623	673	103	626	729	1931	4	-	4	11	-	11
1986	39	575	614	101	579	680	1930	2	-	2	2	-	2
1985	51	583	634	91	592	683	1929	1	-	1	1	-	1
1984	44	494	538	83	498	581	1928	1	-	1	-	-	-
1983	41	454	495	88	465	553	1927	-	-	-	-	-	-
1982	53	425	478	96	431	527	1926	-	-	-	-	-	-
1981	62	412	474	98	416	514	1925	-	-	-	-	-	-
1980	56	327	383	98	330	428	1924	-	-	-	-	-	-
1979	52	299	351	102	297	399	1923	-	-	-	-	-	-
1978	54	262	316	110	267	377	1922	-	-	-	1	-	1
1977	71	243	314	117	245	362	Okänt	4	16	20	3	13	16
1976	63	248	311	123	249	372							
1975	76	208	284	136	212	348	Summa	9 598	20 743	30 341	21 442	21 130	42 572
1974	73	206	279	151	204	355							
1973	61	151	212	130	151	281							
1972	73	137	210	140	137	277	Femårsklasser						
1971	61	110	171	144	114	258	2003-1999	142	4 525	4 667	306	4 693	4 999
1970	73	113	186	174	119	293	1998-1994	132	4 468	4 600	249	4 566	4 815
1969	91	115	206	175	117	292	1993-1989	256	4 416	4 672	492	4 462	4 954
1968	114	94	208	245	98	343	1988-1984	232	2 950	3 182	464	2 973	3 437
1967	135	80	215	297	80	377	1983-1979	264	1 917	2 181	482	1 939	2 421
1966	143	78	221	300	79	379	1978-1974	337	1 167	1 504	637	1 177	1 814
1965	174	64	238	335	65	400	1973-1969	359	626	985	763	638	1 401
1964	171	61	232	324	64	388	1968-1964	737	377	1 114	1 501	386	1 887
1963	165	46	211	342	49	391	1963-1959	926	169	1 095	2 072	171	2 243
1962	178	43	221	398	42	440	1958-1954	1 328	70	1 398	3 237	71	3 308
1961	170	27	197	426	26	452	1953-1949	1 627	30	1 657	4 011	29	4 040
1960	200	31	231	426	31	457	1948-1944	1 798	9	1 807	4 260	10	4 270
1959	213	22	235	480	23	503	1943-1939	1 116	3	1 119	2 337	2	2 339
1958	242	17	259	552	19	571	1938-1934	310	-	310	574	-	574
1957	267	20	287	617	20	637	1933-1929	29	-	29	53	-	53
1956	260	14	274	658	13	671	1928-	1	-	1	1	-	1
1955	272	8	280	680	8	688	Okänt	4	16	20	3	13	16
1954	287	11	298	730	11	741							
1953	306	5	311	769	5	774							
1952	308	13	321	781	12	793							
1951	349	6	355	807	6	813							
1950	338	5	343	815	5	820							
1949	326	1	327	839	1	840							
1948	358	4	362	870	4	874							

Tabell 5.12

## Nyblivna fränskilda efter kön, ålder och äktenskapets varaktighet 2003

Newly divorced by sex, age and duration of marriage 2003

Kön Ålder	Äktenskapets varaktighet (år)														Samtliga
	0 <sup>1</sup>	1	2	3	4	5	6	7	8	9	10-14	15-19	20-	Okänt	
<b>Män</b>															
-19	2	4	-	-	-	-	-	-	-	-	-	-	-	-	6
20-24	38	54	60	68	32	9	5	-	-	1	1	-	-	1	269
25-29	64	155	237	232	130	99	77	40	21	13	11	-	-	-	1 079
30-34	44	192	292	342	261	235	198	185	153	97	234	12	1	2	2 248
35-39	40	155	240	329	266	256	268	253	260	244	1 062	235	13	3	3 624
40-44	31	119	144	185	179	162	159	144	165	168	1 248	835	223	4	3 766
45-49	37	87	117	133	111	99	79	94	97	91	882	971	882	2	3 682
50-54	26	66	82	83	74	61	49	63	43	53	445	461	1 190	2	2 698
55-59	16	45	45	58	48	43	43	32	28	24	291	211	981	3	1 868
60-64	7	19	23	21	24	20	20	14	25	16	103	77	451	-	820
65-69	4	9	8	13	16	8	7	11	8	6	48	29	218	-	385
70-74	3	6	1	6	4	5	4	3	8	1	30	16	109	-	196
75-	1	1	8	4	-	1	-	3	-	1	6	8	69	-	102
Summa	313	912	1 257	1 474	1 145	998	909	842	808	715	4 361	2 855	4 137	17	20 743
<b>Kvinnor</b>															
-19	21	16	4	3	-	-	-	-	-	-	-	-	-	-	44
20-24	87	134	177	185	83	47	32	4	4	-	-	-	-	1	754
25-29	55	230	291	346	240	219	151	105	76	56	62	4	-	4	1 839
30-34	47	188	322	371	307	282	285	264	212	175	549	67	3	2	3 074
35-39	33	148	215	261	224	211	217	231	249	269	1 433	561	67	4	4 123
40-44	37	112	121	137	134	119	113	119	149	123	1 213	1 078	553	-	4 008
45-49	27	66	86	95	89	60	72	68	63	47	625	702	1 126	5	3 131
50-54	23	44	47	62	46	47	30	40	26	26	308	277	1 192	-	2 168
55-59	16	8	32	31	30	26	24	21	30	17	126	135	722	-	1 218
60-64	2	3	10	7	7	6	7	9	7	4	62	33	290	1	448
65-69	1	6	2	2	2	1	2	4	3	2	23	13	140	-	201
70-74	-	-	1	4	1	1	-	-	-	2	4	8	60	-	81
75-	-	-	1	-	1	2	-	1	-	-	3	1	32	-	41
Summa	349	955	1 309	1 504	1 164	1 021	933	866	819	721	4 408	2 879	4 185	17	21 130

1) Inklusive okänd varaktighet.

Tabell 5.13

## Nyblivna fränskilda efter kön och makarnas ålder 2003

Newly divorced by sex and age of spouses 2003

Mannens ålder	Kvinnan folkbokförd i Sverige, efter ålder														Kvinnan ej folk- bokf. i Sverige	Samtliga	
	-19	20-24	25-29	30-34	35-39	40-44	45-49	50-54	55-59	60-64	65-69	70-74	75-	Summa			
<b>Mannen folkbokförd i Sverige</b>																	
-19	2	1	1	-	-	-	-	-	-	-	-	-	-	-	4	2	6
20-24	8	152	58	14	4	1	1	-	1	1	-	-	-	-	240	29	269
25-29	12	253	480	171	63	21	10	4	-	-	-	-	-	-	1 014	65	1 079
30-34	-	136	625	974	300	87	26	10	3	-	-	-	-	-	2 161	87	2 248
35-39	1	61	306	1 082	1 532	400	79	32	12	-	-	-	-	-	3 505	119	3 624
40-44	-	18	127	407	1 303	1 401	320	59	20	6	-	-	-	-	3 661	105	3 766
45-49	-	13	48	146	509	1 298	1 225	282	67	6	1	1	-	-	3 596	86	3 682
50-54	-	6	31	57	127	430	930	843	170	22	1	-	-	-	2 617	81	2 698
55-59	1	2	9	28	68	156	312	636	515	78	21	3	-	-	1 829	39	1 868
60-64	-	1	3	10	19	41	70	150	286	161	30	6	5	782	38	820	
65-69	-	-	-	5	4	18	19	57	63	105	72	19	2	364	21	385	
70-74	-	-	1	1	2	6	11	13	26	36	56	27	5	184	12	196	
75-	-	-	-	-	1	2	3	5	10	14	13	23	27	98	4	102	
Summa	24	643	1 689	2 895	3 932	3 861	3 006	2 091	1 173	429	194	79	39	20 055	688	20 743	
<b>Mannen ej folkbokförd i Sverige</b>	20	111	150	179	191	147	125	77	45	19	7	2	2	1 075	-	1 075	
<b>Samtliga</b>	44	754	1 839	3 074	4 123	4 008	3 131	2 168	1 218	448	201	81	41	21 130	688	21 818	

**Tabell 5.14**  
**Nyblivna frånskilda efter kön och medborgarskap 2003**  
*Newly divorced by sex and citizenship 2003*

Männens medborgarskapsland	Kvinnan folkbokförd i Sverige, efter medborgarskapsland													
	Norden	därav					EU 15 utom Danmark och Finland	därav			Övriga Europa	därav		
		Sverige	Danmark	Finland	Island	Norge		Grekland	Storbritannien och Nordirland	Tyskland		Bosnien-Herceg.	Serbien och Montenegro	Polen
Mannen folkbokförd i Sverige														
Norden	17 013	16 611	56	234	15	97	97	5	23	16	365	25	50	68
Sverige	16 706	16 405	45	169	8	79	95	5	21	16	353	25	50	64
Danmark	74	63	9	1	-	1	2	-	2	-	3	-	-	1
Finland	135	69	1	64	-	1	-	-	-	-	5	-	-	2
Island	15	8	-	-	7	-	-	-	-	-	-	-	-	-
Norge	83	66	1	-	-	16	-	-	-	-	4	-	-	1
EU15 u. Danm. o. Finl.	194	180	3	8	-	3	23	3	2	9	2	-	-	1
Grekland	16	16	-	-	-	-	3	3	-	-	-	-	-	-
Storbritann. O. Nordirl.	69	64	1	4	-	-	2	-	2	-	1	-	-	-
Tyskland	35	31	1	1	-	2	9	-	-	9	1	-	-	1
Europa u. EU15 o. Norden	192	189	1	1	-	1	2	1	-	1	183	36	74	23
Bosnien-Hercegovina	35	35	-	-	-	-	-	-	-	-	39	35	1	1
Serbien o Montenegro	24	24	-	-	-	-	-	-	-	-	20	-	-	20
Polen	68	67	-	-	-	1	-	-	-	-	80	-	73	1
Afrika	152	144	-	6	-	2	1	-	-	-	2	-	-	-
Somalia	17	17	-	-	-	-	1	-	-	-	-	-	-	-
Nordamerika	75	71	1	2	-	1	2	-	-	1	1	-	-	-
USA	52	49	1	1	-	1	1	-	-	1	-	-	-	-
Sydamerika	85	82	-	2	-	1	1	-	-	1	-	-	-	-
Chile	53	50	-	2	-	1	1	-	-	1	-	-	-	-
Asien	352	333	2	12	1	4	3	2	-	-	13	1	2	1
Irak	28	28	-	-	-	-	1	-	-	-	2	-	-	-
Iran	56	54	-	1	-	1	-	-	-	-	1	-	-	-
Turkiet	95	90	-	3	-	2	1	1	-	-	2	-	2	-
Oceanien	13	13	-	-	-	-	-	-	-	-	-	-	-	-
Övriga inkl. okänt	33	33	-	-	-	-	-	-	-	-	5	1	-	-
Summa	18 109	17 656	63	265	16	109	129	11	25	28	571	63	126	93
Mannen ej folkbokförd i Sverige	848	794	12	21	-	21	25	1	5	11	46	10	11	12
Samtliga	18 957	18 450	75	286	16	130	154	12	30	39	617	73	137	105



Afrika	därav Somalia	Nord- ame- rika	därav USA	Syd- ame- rika	därav Chile	Asien	därav			Ocea- nien	Övriga länder inkl. okänt	Summa	Kvinnan ej folk- bokförd i Sverige	Samtliga
							Irak	Iran	Turkiet					
175	52	68	32	64	22	464	65	96	48	6	19	18 271	516	18 787
172	51	65	32	62	22	455	64	96	48	6	18	17 932	470	18 402
1	-	1	-	-	-	2	-	-	-	-	1	84	17	101
-	-	-	-	-	-	4	1	-	-	-	-	144	13	157
-	-	-	-	-	-	1	-	-	-	-	-	16	1	17
2	1	2	-	2	-	2	-	-	-	-	-	95	15	110
1	-	2	1	3	1	4	-	-	-	-	-	229	25	254
-	-	-	-	-	-	-	-	-	-	-	-	19	2	21
-	-	2	1	-	-	-	-	-	-	-	-	74	6	80
-	-	-	-	-	-	1	-	-	-	-	-	46	7	53
-	-	-	-	-	-	4	-	1	1	-	4	385	20	405
-	-	-	-	-	-	1	-	-	1	-	-	75	5	80
-	-	-	-	-	-	-	-	-	-	-	-	44	4	48
-	-	-	-	-	-	1	-	-	-	-	1	150	4	154
79	46	-	-	1	-	-	-	-	-	-	-	235	29	264
43	43	-	-	-	-	-	-	-	-	-	-	61	9	70
1	-	7	2	3	2	-	-	-	-	-	-	89	4	93
1	-	2	2	-	-	-	-	-	-	-	-	56	-	56
-	-	2	-	31	22	-	-	-	-	-	-	119	12	131
-	-	1	-	23	22	-	-	-	-	-	-	78	7	85
5	-	1	-	3	-	286	142	48	35	-	3	666	76	742
3	-	-	-	2	-	145	139	-	1	-	-	181	47	228
-	-	-	-	1	-	50	2	48	-	-	1	109	8	117
-	-	-	-	-	-	34	-	-	34	-	-	132	4	136
-	-	-	-	-	-	-	-	-	-	-	-	13	1	14
-	-	-	-	-	-	3	2	-	-	-	7	48	5	53
261	98	80	35	105	47	761	209	145	84	6	33	20 055	688	20 743
33	22	7	6	14	8	96	26	22	7	3	3	1 075	.	1 075
294	120	87	41	119	55	857	235	167	91	9	36	21 130	688	21 818



Afrika	därav Somalia	Nord- ame- rika	därav USA	Syd- ame- rika	därav Chile	Asien	därav			Ocea- nien	Övriga länder inkl. okänt	Summa	Kvinnan ej folk- bokförd i Sverige	Samtliga
							Irak	Iran	Turkiet					
74	3	77	41	88	33	363	5	22	16	6	22	15 675	294	15 969
72	2	73	41	82	30	342	3	21	16	6	21	14 983	239	15 222
-	-	1	-	1	1	4	-	-	-	-	-	110	15	125
1	-	1	-	3	2	12	2	1	-	-	1	464	24	488
-	-	-	-	-	-	1	-	-	-	-	-	16	1	17
1	1	2	-	2	-	4	-	-	-	-	-	102	15	117
1	-	3	1	1	1	12	-	1	-	-	4	326	31	357
-	-	-	-	-	-	-	-	-	-	-	1	44	3	47
-	-	2	1	-	-	7	-	-	-	-	-	84	8	92
-	-	-	-	-	-	2	-	-	-	-	1	74	10	84
4	-	3	1	5	-	19	2	1	2	1	6	1 113	68	1 181
1	-	-	-	1	-	1	-	-	1	-	1	203	8	211
-	-	1	1	1	-	6	1	-	-	-	-	482	20	502
-	-	1	-	-	-	2	-	-	-	-	1	137	9	146
415	133	1	-	5	3	21	-	5	2	-	1	625	84	709
124	119	-	-	-	-	1	-	-	-	-	-	127	24	151
-	-	21	2	19	11	6	-	-	-	-	-	140	4	144
-	-	3	2	-	-	2	-	-	-	-	-	69	-	69
-	-	10	1	171	106	6	-	4	-	-	-	292	31	323
-	-	6	-	110	99	2	-	2	-	-	-	166	17	183
31	-	3	1	17	9	1 409	345	388	178	1	7	1 846	169	2 015
17	-	-	-	3	-	368	331	11	1	-	2	427	66	493
4	-	2	-	3	-	393	6	372	3	-	-	459	33	492
1	-	-	-	4	3	177	2	2	163	1	3	286	14	300
-	-	-	-	-	-	-	-	-	-	-	-	15	5	20
-	-	-	-	2	1	2	1	-	-	-	6	23	2	25
525	136	118	47	308	164	1 838	353	421	198	8	46	20 055	688	20 743
101	41	11	6	40	28	214	51	50	20	4	7	1 075	.	1 075
626	177	129	53	348	192	2 052	404	471	218	12	53	21 130	688	21 818

**Tabell 5.16**  
**Äktenskapskillnader efter äktenskapets varaktighet på 1 000 ingångna äktenskap**  
**1962–2003**  
*Divorce rate by duration of marriage per 1 000 marriages 1962–2003*

Skils- mässoår	Äktenskapets varaktighet efter antal år sedan vigselåret												
	0	1	2	3	4	5	6	7	8	9	10	15	20
1962	0,3	3	9	14	18	17	15	13	13	12	10	8	6
1963	0,3	2	9	16	18	16	13	12	11	11	10	7	6
1964	0,2	2	10	17	17	16	15	15	12	11	11	8	7
1965	0,1	3	10	18	19	17	16	13	13	13	11	8	7
1966	0,4	2	11	19	20	19	17	15	13	12	11	7	6
1967	0,4	2	10	17	20	19	17	16	15	13	11	9	7
1968	0,3	2	11	18	20	20	18	16	14	13	12	9	7
1969	0,2	3	9	18	21	19	19	18	16	15	13	10	8
1970	0,4	2	11	19	22	22	20	19	18	16	14	10	7
1971	0,5	3	10	20	21	23	22	21	18	17	15	11	8
1972	0,5	4	14	21	25	23	23	22	21	20	18	12	9
1973	0,3	4	14	22	24	25	23	25	21	20	20	13	10
1974	2,8	18	34	41	40	38	36	35	32	30	28	20	16
1975	2,4	17	25	28	28	27	25	23	23	22	21	15	11
1976	2,7	17	26	25	23	24	21	20	19	18	17	14	10
1977	3,4	17	27	26	23	23	19	19	16	17	15	12	9
1978	2,7	19	27	28	25	21	20	17	17	16	15	12	10
1979	3,4	18	28	29	27	23	19	18	16	15	15	13	9
1980	2,8	16	28	32	28	23	20	18	16	14	14	13	10
1981	2,4	16	27	31	30	25	22	19	17	15	14	12	11
1982	2,5	16	26	33	32	27	22	19	18	14	15	12	10
1983	3,1	16	27	31	28	25	22	20	17	17	15	12	12
1984	2,5	17	25	30	28	26	22	20	19	17	14	11	11
1985	2,8	15	27	29	29	25	22	21	18	17	15	11	12
1986	2,8	18	26	28	26	24	22	21	18	15	15	11	10
1987	2,8	16	25	28	25	25	20	17	17	16	14	11	10
1988	2,4	15	24	28	25	23	20	18	16	15	14	10	9
1989	0,9	15	26	29	29	24	21	20	18	16	15	11	10
1990	2,2	8	26	30	29	25	22	19	18	18	15	11	10
1991	2,2	16	18	31	30	24	23	20	19	18	16	12	10
1992	2,1	18	29	26	33	29	24	22	19	19	17	11	10
1993	2,5	16	30	33	26	28	27	23	19	18	18	12	10
1994	2,2	17	26	36	35	26	26	24	21	20	18	12	10
1995	2,2	16	27	31	34	32	24	24	22	20	19	13	10
1996	1,9	15	26	33	32	31	27	22	22	20	17	12	10
1997	2,3	17	27	31	34	30	28	24	19	20	17	13	10
1998	2,0	16	26	32	33	32	26	24	22	19	19	14	10
1999	2,5	17	27	31	33	31	28	27	22	22	18	13	11
2000	1,9	17	27	33	36	32	27	25	23	21	20	15	9
2001	2,4	15	29	34	34	30	28	24	23	20	19	14	11
2002	2,0	16	28	35	35	30	29	23	23	21	19	14	12
2003	2,5	16	28	33	33	30	26	25	23	19	19	14	12

Anm: Tabellen revideras årligen beroende på immigration/emigration.

Tabell 5.17

## Relativa antalet äktenskapsskillnader i varje vigselkohort efter antalet år sedan vigselåret 1955–2003

Relative number of divorces in each marriage cohort by number of years since marriage 1955–2003

Vigselår	Antalet genom äktenskapsskillnad upplösta äktenskap per 1 000 ingångna efter antal år sedan vigselåret																						
	0	1	2	3	4	5	6	7	8	9	10	11	12	13	14	15	20	25	30	35	40	45	48
1955	0,2	1	8	18	29	40	50	60	67	75	82	90	97	103	110	117	163	199	219	230	234	236	237
1956	0,2	2	9	20	33	44	55	63	72	80	88	95	102	109	117	124	176	214	236	246	251	253	.
1957	0,1	2	8	19	32	44	54	64	73	82	90	98	106	113	121	129	181	218	239	249	253	256	.
1958	0,1	1	9	20	33	45	55	65	74	83	92	100	108	117	126	135	193	232	253	264	268	271	.
1959	0,3	2	9	19	32	43	55	65	76	85	94	103	112	121	131	145	201	242	264	274	279	.	.
1960	0,2	2	8	20	32	44	56	67	77	87	97	106	117	129	143	158	213	254	276	286	291	.	.
1961	0,2	2	9	21	35	48	60	72	83	94	104	116	128	145	162	176	230	274	295	305	310	.	.
1962	0,2	2	9	22	37	50	63	76	89	101	114	127	145	161	176	188	244	285	307	317	323	.	.
1963	0,2	2	9	23	38	52	66	79	92	106	121	140	160	175	188	200	258	300	321	332	338	.	.
1964	0,2	2	11	23	38	52	66	82	98	112	134	154	169	182	195	208	266	308	329	340	.	.	.
1965	0,1	2	9	22	38	53	69	86	102	125	145	162	176	190	203	215	275	316	339	350	.	.	.
1966	0,3	2	10	24	40	57	74	93	118	141	158	173	186	199	210	222	280	319	342	353	.	.	.
1967	0,3	2	9	23	39	56	74	102	125	143	158	172	186	198	210	223	277	318	341	352	.	.	.
1968	0,3	2	10	26	45	64	92	115	135	152	167	181	194	206	218	230	283	322	345	357	.	.	.
1969	0,2	2	10	27	46	76	102	122	138	154	169	182	196	209	221	232	284	324	348	.	.	.	.
1970	0,4	3	14	32	63	90	111	129	147	161	176	188	201	213	225	236	287	326	349	.	.	.	.
1971	0,5	4	15	47	75	99	117	135	151	165	179	193	206	219	230	242	292	330	354	.	.	.	.
1972	0,4	4	31	59	81	104	124	142	157	172	187	200	214	226	237	248	299	339	362	.	.	.	.
1973	0,3	15	40	65	88	110	128	146	163	177	192	206	220	233	244	254	308	348	371	.	.	.	.
1974	2,3	20	46	72	97	119	139	158	176	193	207	222	236	247	257	268	323	363	.	.	.	.	.
1975	2,4	19	46	74	101	124	146	164	182	198	214	227	240	251	263	274	328	368	.	.	.	.	.
1976	2,7	20	47	76	103	128	150	171	190	206	221	235	246	259	271	283	338	375	.	.	.	.	.
1977	3,4	22	50	82	112	140	162	182	200	216	230	242	255	267	280	291	346	384	.	.	.	.	.
1978	2,7	21	49	80	113	137	159	180	198	213	227	241	255	268	281	293	350	390	.	.	.	.	.
1979	3,4	19	46	79	107	133	155	175	193	207	222	237	251	264	278	290	347	.	.	.	.	.	.
1980	2,8	19	45	76	104	129	150	167	184	199	215	229	244	258	271	284	338	.	.	.	.	.	.
1981	2,4	19	46	76	105	129	149	167	185	203	219	235	249	264	279	291	348	.	.	.	.	.	.
1982	2,5	18	43	71	98	122	142	163	181	199	216	231	246	261	275	288	346	.	.	.	.	.	.
1983	3,1	20	47	75	100	123	144	163	182	201	218	234	250	263	276	289	349	.	.	.	.	.	.
1984	2,5	18	44	72	97	120	142	163	182	200	218	236	252	266	281	294	.	.	.	.	.	.	.
1985	2,8	20	45	73	102	127	150	172	191	211	230	246	261	276	289	304	.	.	.	.	.	.	.
1986	2,8	19	42	72	101	125	148	172	192	212	229	247	263	278	292	306	.	.	.	.	.	.	.
1987	2,8	18	44	74	104	133	160	184	206	226	243	260	277	292	307	321	.	.	.	.	.	.	.
1988	2,4	18	44	75	107	135	161	185	208	228	247	264	281	297	312	325	.	.	.	.	.	.	.
1989	0,9	8	26	52	78	104	128	150	169	188	206	224	239	254	268	.	.	.	.	.	.	.	.
1990	2,2	18	48	81	116	148	175	199	221	243	262	281	298	314	.	.	.	.	.	.	.	.	.
1991	2,2	20	50	86	119	150	178	202	224	245	265	283	299	.	.	.	.	.	.	.	.	.	.
1992	2,1	18	44	75	108	138	164	190	213	234	254	271	.	.	.	.	.	.	.	.	.	.	.
1993	2,5	19	46	79	113	145	173	198	222	243	262	.	.	.	.	.	.	.	.	.	.	.	.
1994	2,2	18	44	74	107	138	166	190	213	233	.	.	.	.	.	.	.	.	.	.	.	.	.
1995	2,2	18	45	76	109	142	169	193	216	.	.	.	.	.	.	.	.	.	.	.	.	.	.
1996	1,9	19	44	76	112	142	170	195	.	.	.	.	.	.	.	.	.	.	.	.	.	.	.
1997	2,3	19	45	78	112	141	168	.	.	.	.	.	.	.	.	.	.	.	.	.	.	.	.
1998	2,0	19	46	80	115	145	.	.	.	.	.	.	.	.	.	.	.	.	.	.	.	.	.
1999	2,5	20	48	83	116	.	.	.	.	.	.	.	.	.	.	.	.	.	.	.	.	.	.
2000	1,9	18	46	78	.	.	.	.	.	.	.	.	.	.	.	.	.	.	.	.	.	.	.
2001	2,4	19	47	.	.	.	.	.	.	.	.	.	.	.	.	.	.	.	.	.	.	.	.
2002	2,0	17	.	.	.	.	.	.	.	.	.	.	.	.	.	.	.	.	.	.	.	.	.
2003	2,5	.	.	.	.	.	.	.	.	.	.	.	.	.	.	.	.	.	.	.	.	.	.

Anm: Tabellen revideras årligen med hänsyn till immigration/emigration.

**Tabell 5.18**  
**Nyblivna fränskilda kvinnor efter ålder på 1 000 gifta kvinnor 1974–2003**  
*Age-specific divorce rates of women per 1 000 married women 1974–2003*

År	Ålder								
	15–19	20–24	25–29	30–34	35–39	40–44	45–49	50–54	55–59
1974	21,2	30,9	29,4	24,3	20,2	16,3	12,9	8,7	5,3
1975	30,6	28,7	27,4	24,5	21,3	17,2	12,0	7,6	4,3
1976	31,2	27,7	23,3	20,9	18,9	15,0	10,6	6,3	3,5
1977	34,4	28,5	22,5	19,9	17,8	14,2	10,0	6,0	3,2
1978	29,4	32,0	22,5	19,6	18,2	15,1	10,1	5,8	3,2
1979	33,1	32,2	23,1	20,1	18,3	15,4	10,5	5,8	3,4
1980	30,3	33,0	24,0	19,6	18,6	15,4	10,2	5,9	3,4
1981	27,1	34,1	24,1	20,4	19,3	16,1	11,0	6,5	3,5
1982	29,8	35,8	26,7	21,5	19,8	17,4	11,4	6,4	3,9
1983	29,9	33,7	25,8	21,0	20,2	18,2	12,3	7,6	3,6
1984	30,3	35,6	26,3	21,5	19,7	18,5	12,9	7,4	3,7
1985	34,6	36,1	26,6	21,3	19,8	17,9	12,7	7,0	3,8
1986	34,6	36,7	24,9	21,0	19,7	17,2	12,9	7,2	3,7
1987	34,9	32,2	24,6	20,3	18,9	17,2	12,4	7,3	3,8
1988	28,4	31,9	24,2	19,2	17,8	16,5	12,7	7,3	3,9
1989	26,3	31,6	23,9	20,5	18,6	17,2	13,6	7,8	4,0
1990	25,5	31,0	24,5	20,2	19,4	17,5	13,0	7,3	3,7
1991	23,7	35,6	27,6	21,5	20,1	17,7	13,3	7,6	3,8
1992	40,6	41,4	31,1	24,8	22,3	18,8	14,1	8,5	4,2
1993	31,8	43,6	32,2	25,3	22,5	19,5	13,6	8,6	3,8
1994	35,3	40,8	32,7	27,7	23,2	19,4	14,8	9,3	4,5
1995	36,8	39,8	31,9	27,8	24,7	21,4	15,3	9,9	4,6
1996	36,4	39,6	32,5	27,5	24,1	20,4	14,8	9,0	4,8
1997	34,7	42,6	33,2	27,7	24,3	20,2	15,0	9,3	5,0
1998	26,0	42,7	32,7	28,3	24,8	20,8	15,7	9,3	5,0
1999	28,8	44,1	35,7	28,3	26,2	21,5	15,9	9,6	5,5
2000	44,9	45,2	34,8	28,6	27,6	23,0	17,2	10,0	5,6
2001	41,3	47,1	34,3	27,5	26,8	23,6	17,5	10,6	5,4
2002	39,7	48,0	34,0	27,1	27,4	24,7	18,7	11,1	5,7
2003	37,5	46,8	32,7	25,9	26,4	25,9	18,9	12,0	6,1

**Tabell 5.19**  
**Äktenskapsskillnader efter barnantal och äktenskapets varaktighet 2003**  
*Divorces by number of children and by duration of marriage 2003*

Barnantal m.m. Antal äktenskap med nedan- stående antal barn under 18 år	Äktenskapets varaktighet								Summa
	–4 <sup>1</sup>	5–9	10–14	15–19	20–24	25–29	30–34	35–	
0 barn	2 515	1 265	1 106	701	734	776	534	596	8 227
1 "	1 273	1 034	903	701	670	233	61	17	4 892
2 "	1 005	1 456	1 572	888	291	55	13	-	5 280
3 "	318	458	632	419	96	25	2	2	1 952
4 "	90	94	149	112	26	11	1	1	484
5 "	30	22	28	34	16	2	-	-	132
6 "	3	8	2	12	10	-	-	-	35
7 "	-	1	3	3	2	-	-	-	9
8 "	1	2	-	-	1	-	-	-	4
Över 8 "	-	-	-	-	-	-	-	-	-
Okänt antal	63	20	13	9	5	2	-	3	115
Summa äktenskap	5 298	4 360	4 408	2 879	1 851	1 104	611	619	21 130
Summa barn	4 773	5 877	6 712	4 445	1 806	472	97	27	24 209
Antal barn per äktenskap	0,90	1,35	1,52	1,54	0,98	0,43	0,16	0,04	1,15

1) Inklusivt okänd varaktighet.

**Tabell 5.20**  
**Äktenskapsskillnader efter barnantal 1980–2003**  
*Divorces by number of children 1980–2003*

År	Antal	På 1 000 av medelfolk- mängden gifta kvinnor	Fördelade efter antal barn. Procent				
			0 <sup>2</sup>	1	2	3	4–
1980	19 887	11,4	34,1	29,3	27,7	7,3	1,5
1981	20 198	11,4	33,8	29,3	28,7	6,7	1,5
1982	20 766	11,9	34,8	28,7	28,5	6,6	1,4
1983	20 618	12,0	35,6	29,2	27,4	6,5	1,2
1984	20 377	11,9	35,7	28,7	27,8	6,5	1,3
1985	19 763	11,7	35,1	29,7	27,4	6,5	1,3
1986	19 107	11,4	36,7	28,0	27,2	6,8	1,3
1987	18 426	11,1	37,6	28,1	26,1	6,6	1,6
1988	17 746	10,7	38,8	27,3	25,6	6,8	1,6
1989	18 862	11,2	39,2	26,4	25,6	7,1	1,6
1990	19 357	11,3	37,8	26,3	26,4	7,5	2,0
1991	20 149	11,8	37,5	27,0	25,9	7,5	2,0
1992	21 907	12,9	36,2	26,3	27,0	8,0	2,6
1993	21 673	12,9	36,7	25,8	27,8	9,2	3,3
1994	22 237	13,3	36,8	24,8	27,6	9,7	3,5
1995	22 528	13,6	34,9	24,1	27,5	10,1	3,3
1996	21 377	13,2	35,3	23,6	27,7	10,0	3,4
1997	21 009	13,0	35,5	23,4	27,8	9,7	3,6
1998	20 761	13,0	36,3	22,3	27,6	10,3	3,5
1999	21 000	13,2	36,8	22,2	27,8	10,1	3,2
2000 <sup>1</sup>	21 502	13,6	38,7	22,5	25,4	10,0	3,4
2001	21 022	13,4	38,9	22,8	25,0	9,6	3,6
2002	21 323	13,7	38,7	23,2	25,4	9,6	3,3
2003	21 130	13,6	39,5	23,2	25,0	9,2	3,1

1) Fr.o.m år 2000 är antalet barn hämtat från RTB.

2) Inklusive okänt antal barn.

**Tabell 5.21**  
**Nyblivna änklingar och änkor efter ålder och äktenskapets varaktighet 2003**  
*Newly widowed by age and duration of marriage 2003*

Kön Ålder	Äktenskapets varaktighet															Samtliga		
	-4	5-9	10-14	15-19	20-24	25-29	30-34	35-39	40-44	45-49	50-54	55-59	60-64	65-69	70-74		75-79	okänt
<b>Änklingar</b>																		
-19	-	-	-	-	-	-	-	-	-	-	-	-	-	-	-	-	-	-
20-24	1	-	-	-	-	-	-	-	-	-	-	-	-	-	-	-	-	1
25-29	8	2	-	-	-	-	-	-	-	-	-	-	-	-	-	-	-	10
30-34	13	11	3	-	-	-	-	-	-	-	-	-	-	-	-	-	-	27
35-39	23	15	19	5	-	-	-	-	-	-	-	-	-	-	-	-	1	63
40-44	21	13	24	13	3	-	-	-	-	-	-	-	-	-	-	-	-	74
45-49	23	15	32	41	34	16	1	-	-	-	-	-	-	-	-	-	-	162
50-54	20	16	40	35	62	76	36	2	-	-	-	-	-	-	-	-	-	287
55-59	24	17	54	23	47	77	153	103	-	-	-	-	-	-	-	-	1	499
60-64	17	14	39	34	30	34	90	273	128	3	-	-	-	-	-	-	-	662
65-69	10	10	29	28	18	25	33	152	355	159	3	-	-	-	-	-	-	822
70-74	13	5	15	15	33	33	30	98	232	539	225	3	1	-	-	-	2	1 244
75-79	8	4	10	9	27	35	28	55	137	389	717	254	3	-	-	-	1	1 677
80-84	10	2	6	12	14	29	16	37	69	203	531	961	229	-	-	-	2	2 121
85-89	3	3	1	5	3	2	8	17	35	51	134	475	552	60	-	-	-	1 349
90-	2	-	-	1	2	3	2	6	6	18	41	95	221	178	25	-	-	600
<b>Summa</b>	<b>196</b>	<b>127</b>	<b>272</b>	<b>221</b>	<b>273</b>	<b>330</b>	<b>397</b>	<b>743</b>	<b>962</b>	<b>1 362</b>	<b>1 651</b>	<b>1 788</b>	<b>1 006</b>	<b>238</b>	<b>25</b>	<b>-</b>	<b>7</b>	<b>9 598</b>
<b>Änkor</b>																		
-19	2	-	-	-	-	-	-	-	-	-	-	-	-	-	-	-	-	2
20-24	6	-	-	-	-	-	-	-	-	-	-	-	-	-	-	-	-	6
25-29	17	8	-	-	-	-	-	-	-	-	-	-	-	-	-	-	1	26
30-34	44	20	10	2	-	-	-	-	-	-	-	-	-	-	-	-	-	76
35-39	36	31	44	18	3	-	-	-	-	-	-	-	-	-	-	-	-	132
40-44	33	22	53	49	24	4	1	-	-	-	-	-	-	-	-	-	2	188
45-49	39	29	52	80	76	69	8	-	-	-	-	-	-	-	-	-	1	354
50-54	63	33	63	50	100	142	149	20	1	-	-	-	-	-	-	-	-	621
55-59	59	35	93	67	65	123	276	422	48	-	-	-	-	-	-	-	-	1 188
60-64	47	27	56	56	72	70	135	534	610	72	-	-	-	-	-	-	-	1 679
65-69	30	14	46	54	63	63	70	264	736	1 023	117	-	-	-	-	-	-	2 480
70-74	33	11	36	34	45	57	68	112	411	1 278	1 413	120	-	-	-	-	1	3 619
75-79	19	9	15	32	30	76	51	94	207	670	1 687	1 604	63	-	-	-	1	4 558
80-84	12	3	16	15	14	27	41	54	91	256	655	1 904	1 022	37	-	-	-	4 147
85-89	6	7	2	5	3	10	16	23	34	58	145	460	842	262	4	-	-	1 877
90-	2	-	1	2	2	3	6	5	6	13	23	67	182	147	29	-	1	489
<b>Summa</b>	<b>448</b>	<b>249</b>	<b>487</b>	<b>464</b>	<b>497</b>	<b>644</b>	<b>821</b>	<b>1 528</b>	<b>2 144</b>	<b>3 370</b>	<b>4 040</b>	<b>4 155</b>	<b>2 109</b>	<b>446</b>	<b>33</b>	<b>-</b>	<b>7</b>	<b>21 442</b>



Tabell 5.22

**Makarnas medianålder och äktenskapets medianvaraktighet vid upplösningen 1980–2003**  
*Median age of spouses and median duration of marriage at dissolution of marriage 1980–2003*

År	Upplösta äktenskap genom:								
	Mannens död			Hustruns död			Äktenskapsskillnad		
	Mannens ålder <sup>1</sup>	Hustruns ålder <sup>1</sup>	Äktenska- pets var- aktighet <sup>2</sup>	Mannens ålder <sup>1</sup>	Hustruns ålder <sup>1</sup>	Äktenska- pets var- aktighet <sup>2</sup>	Mannens ålder <sup>1</sup>	Hustruns ålder <sup>1</sup>	Äktenska- pets var- aktighet <sup>2</sup>
1980	72,90	68,82	41,34	72,51	70,88	42,00	38,50	35,87	11,39
1981	73,11	69,14	41,69	72,95	71,33	42,72	38,85	36,37	11,57
1982	73,49	69,41	42,15	73,10	71,37	42,82	39,20	36,62	11,51
1983	73,94	69,73	42,67	73,32	71,71	42,98	40,13	37,59	11,86
1984	74,12	70,07	42,95	73,66	72,00	43,57	40,35	37,91	11,70
1985	74,39	70,31	43,39	74,09	72,53	44,20	40,65	38,06	11,29
1986	74,79	70,92	44,05	74,12	72,46	44,31	40,99	38,45	11,39
1987	74,97	71,01	44,29	74,18	72,44	44,46	41,54	38,92	11,51
1988	75,31	71,25	44,84	74,62	72,88	44,96	41,81	39,24	11,30
1989	75,52	71,40	45,19	74,87	73,17	45,29	41,99	39,19	10,94
1990	75,95	71,83	45,70	75,35	73,53	45,77	41,77	38,88	10,36
1991	76,18	72,03	46,07	75,35	73,59	46,19	41,68	38,51	9,49
1992	76,33	72,22	46,19	75,50	74,37	46,55	41,58	38,34	8,78
1993	76,85	72,85	47,03	75,93	74,03	47,02	41,28	38,26	8,36
1994	76,88	73,03	47,32	75,98	74,08	47,15	41,77	38,50	8,51
1995	77,06	73,42	47,67	76,26	74,56	47,67	42,20	39,01	9,04
1996	77,46	73,81	48,12	76,23	74,63	47,69	42,18	39,01	8,90
1997	77,52	73,90	48,18	76,72	75,15	48,24	42,31	39,13	9,08
1998	77,92	74,19	48,64	77,12	75,44	48,42	42,68	39,35	9,19
1999	78,44	74,53	49,07	77,37	75,70	48,81	42,77	39,46	9,73
2000	78,76	74,73	49,18	77,38	75,68	48,81	43,15	39,77	10,41
2001	79,06	74,92	49,42	77,59	75,91	49,15	43,51	40,08	10,88
2002	79,23	75,19	49,87	77,88	76,15	49,23	43,72	40,41	10,80
2003	79,44	75,41	50,10	78,00	76,23	49,69	44,25	40,89	11,08

1) Medianerna är beräknade på makarnas ålder vid äktenskapets upplösning.

2) Medianerna är beräknade på antal år mellan vigselåret och upplösningsåret.

**Tabell 5.23**  
**Ingångna äktenskap efter vigselår samt upplösta äktenskap efter upplösningsår**  
**1931–2003**  
*Marriages by year of contractions and dissolution of marriages, by year of dissolution*  
*1931–2003*

År	Ingångna äktenskap		Upplösta äktenskap										Överskott av ingångna äktenskap	
			Nyblivna änkor				Änklingar			Frånskilda				Samtliga
	Antal <sup>1</sup>	0/00 <sup>2</sup>	Antal <sup>1</sup>	Relativ fördelning	0/00 <sup>2</sup>	Antal <sup>1</sup>	Relativ fördelning	0/00 <sup>2</sup>	Antal <sup>1</sup>	Relativ fördelning	0/00 <sup>2</sup>	Antal <sup>1</sup>		0/00 <sup>2</sup>
1931–1935	45 484	7,3	15 007	51,8	2,4	11 396	39,4	1,8	2 548	8,8	0,4	28 951	4,6	16 533
1936–1940	57 510	9,1	16 089	51,8	2,6	11 648	37,5	1,8	3 303	10,6	0,5	31 040	4,9	26 470
1941–1945	62 694	9,6	15 419	49,7	2,4	10 745	34,6	1,7	4 876	15,7	0,7	31 040	4,8	31 654
1946–1950	58 198	8,5	16 721	47,8	2,4	10 986	31,4	1,6	7 289	20,8	1,1	34 996	5,1	23 202
1951–1955	53 194	7,4	17 528	47,7	2,4	10 771	29,3	1,5	8 476	23,0	1,2	36 775	5,1	16 419
1956–1960	51 070	6,9	19 118	49,5	2,6	10 736	27,8	1,5	8 768	22,7	1,2	38 622	5,3	12 448
1961–1965	55 649	7,3	21 359	51,9	2,8	10 829	26,3	1,4	8 955	21,8	1,2	41 143	5,4	14 506
1966–1970	52 318	6,6	23 201	50,9	2,9	10 884	23,9	1,4	11 464	25,2	1,4	45 549	5,7	6 769
1971–1975	41 154	5,1	25 217	45,4	3,1	10 942	19,7	1,3	19 385	34,9	2,4	55 544	6,8	-14 390
1976–1980	39 575	4,8	26 308	45,6	3,2	10 831	18,8	1,3	20 524	35,6	2,5	57 663	7,0	-18 088
1981–1985	37 240	4,5	26 013	45,6	3,1	10 696	18,7	1,3	20 344	35,7	2,4	57 053	6,8	-19 813
1986–1990	54 751	6,5	25 196	46,3	3,0	10 480	19,3	1,2	18 700	34,4	2,2	54 376	6,4	375
1991–1995	35 172	4,0	24 001	42,9	2,8	10 298	18,4	1,2	21 699	38,7	2,5	55 998	6,4	-20 826
1996	33 484	3,8	23 338	42,5	2,6	10 189	18,6	1,2	21 377	38,9	2,4	54 904	6,2	-21 420
1997	32 313	3,7	23 176	42,8	2,6	9 931	18,4	1,1	21 009	38,8	2,4	54 116	6,1	-21 803
1998	31 598	3,6	22 834	42,7	2,6	9 865	18,5	1,1	20 761	38,8	2,3	53 460	6,0	-21 862
1999	35 682	4,0	22 681	42,3	2,6	9 937	18,5	1,1	21 000	39,2	2,4	53 618	6,1	-17 936
2000	39 895	4,5	22 205	41,6	2,5	9 668	18,1	1,1	21 502	40,3	2,4	53 375	6,0	-13 480
2001	35 778	4,0	21 758	41,4	2,4	9 814	18,7	1,1	21 022	40,0	2,4	52 594	5,9	-16 816
2002	38 012	4,3	21 754	41,1	2,4	9 848	18,6	1,1	21 323	40,3	2,4	52 925	5,9	-14 913
2003	39 041	4,4	21 442	41,1	2,4	9 598	18,4	1,1	21 130	40,5	2,4	52 170	5,8	-13 129

1) Årligen.

2) Räknat på medelfolkmängden.

Tabell 5.24

**Relativa antalet genom ena makens död eller äktenskapsskillnad upplösta äktenskap i varje vigselkohort efter antal år sedan vigselåret 1955–2003**

*Relative number of dissolutions of marriages through divorce or death of one spouse in each marriage cohort by number of years since marriage 1955–2003*

Vigselår	Antalet genom ena makens död eller äktenskapsskillnad upplösta äktenskap per 1 000 ingångna efter antal år sedan vigselåret																					
	0	1	2	3	4	5	6	7	8	9	10	11	12	13	14	15	20	25	30	35	40	45
1955	1	5	14	26	40	54	67	79	90	100	111	123	134	145	157	167	241	311	377	440	509	587
1956	1	5	14	28	43	57	70	82	93	105	116	127	138	149	161	173	253	325	389	448	513	588
1957	1	5	13	27	43	58	70	84	96	108	120	132	143	154	166	179	255	324	384	444	509	585
1958	1	4	14	28	43	57	71	83	95	108	120	132	144	156	170	183	265	335	396	452	514	586
1959	1	5	14	27	42	57	71	84	98	110	123	135	148	162	176	194	274	345	403	457	516	.
1960	1	5	13	27	43	57	72	86	99	112	125	138	152	168	186	205	283	352	409	462	520	.
1961	1	5	14	29	45	61	76	90	104	118	132	148	163	184	204	223	301	370	425	476	532	.
1962	1	5	15	30	47	63	78	94	109	125	141	157	178	198	216	232	309	376	428	478	530	.
1963	2	5	15	32	48	66	82	98	113	130	147	170	192	211	228	244	322	386	437	483	532	.
1964	1	5	15	30	47	63	80	98	116	134	159	182	199	216	232	247	325	390	438	481	.	.
1965	1	4	14	29	47	65	83	102	121	146	170	189	206	222	238	254	330	391	441	483	.	.
1966	1	5	16	31	50	69	88	109	137	162	182	199	215	230	244	258	332	391	438	480	.	.
1967	1	5	13	30	48	68	88	117	143	163	181	198	213	228	243	259	328	389	435	477	.	.
1968	1	5	15	30	50	70	106	131	153	172	190	207	222	237	252	266	335	391	438	478	.	.
1969	1	5	15	34	55	88	115	138	156	175	192	208	224	240	255	269	336	394	441	.	.	.
1970	2	7	20	40	72	101	125	145	165	182	199	214	229	244	258	272	337	394	440	.	.	.
1971	2	8	21	55	84	110	131	151	169	185	202	218	233	248	261	275	340	396	443	.	.	.
1972	2	7	36	66	90	115	137	158	176	192	210	226	242	256	269	283	348	406	451	.	.	.
1973	2	19	46	72	98	121	142	162	180	197	213	230	246	261	275	288	356	414	458	.	.	.
1974	3	22	51	79	106	130	152	173	193	212	228	245	261	275	288	301	370	428	.	.	.	.
1975	4	23	52	82	111	135	159	180	200	219	236	252	267	281	296	309	379	436	.	.	.	.
1976	4	24	53	84	114	140	165	187	208	226	243	259	273	288	303	317	388	443	.	.	.	.
1977	5	26	56	90	122	152	176	199	220	237	253	269	284	299	314	327	396	452	.	.	.	.
1978	5	26	56	89	124	151	175	198	217	235	252	268	285	300	315	330	402	462	.	.	.	.
1979	5	24	53	88	119	146	170	193	212	229	246	264	280	296	312	328	399	.	.	.	.	.
1980	4	23	51	84	113	140	163	182	201	219	236	254	272	289	304	320	390	.	.	.	.	.
1981	4	23	52	84	115	141	164	184	204	224	243	261	278	295	312	327	399	.	.	.	.	.
1982	4	22	49	80	108	134	157	180	200	220	239	257	275	292	309	325	398	.	.	.	.	.
1983	5	24	54	83	110	136	159	180	201	221	242	261	278	295	310	326	402	.	.	.	.	.
1984	4	23	51	81	108	134	158	181	202	222	243	263	282	299	316	332	.	.	.	.	.	.
1985	5	25	51	82	113	140	165	189	210	232	253	272	290	306	322	340	.	.	.	.	.	.
1986	4	23	49	80	111	137	163	189	212	235	254	275	293	311	327	344	.	.	.	.	.	.
1987	4	22	50	83	115	146	175	201	225	247	267	286	306	324	341	358	.	.	.	.	.	.
1988	4	22	50	83	118	148	177	203	227	249	271	290	309	328	345	362	.	.	.	.	.	.
1989	2	11	31	59	88	116	142	167	189	211	232	252	271	289	307	.	.	.	.	.	.	.
1990	2	21	52	88	125	158	187	213	237	260	282	302	321	339	.	.	.	.	.	.	.	.
1991	4	24	55	93	128	161	191	216	241	264	285	305	324	.	.	.	.	.	.	.	.	.
1992	4	21	50	83	117	149	176	205	230	253	275	295	.	.	.	.	.	.	.	.	.	.
1993	4	23	52	87	123	157	186	214	239	262	283	.	.	.	.	.	.	.	.	.	.	.
1994	4	22	50	82	117	150	180	206	231	252	.	.	.	.	.	.	.	.	.	.	.	.
1995	5	22	51	84	120	153	183	209	235	.	.	.	.	.	.	.	.	.	.	.	.	.
1996	4	23	50	84	121	153	184	210	.	.	.	.	.	.	.	.	.	.	.	.	.	.
1997	5	24	52	88	123	155	184	.	.	.	.	.	.	.	.	.	.	.	.	.	.	.
1998	4	23	53	89	126	158	.	.	.	.	.	.	.	.	.	.	.	.	.	.	.	.
1999	4	24	55	92	127	.	.	.	.	.	.	.	.	.	.	.	.	.	.	.	.	.
2000	4	23	53	87	.	.	.	.	.	.	.	.	.	.	.	.	.	.	.	.	.	.
2001	5	24	54	.	.	.	.	.	.	.	.	.	.	.	.	.	.	.	.	.	.	.
2002	4	23	.	.	.	.	.	.	.	.	.	.	.	.	.	.	.	.	.	.	.	.
2003	5	.	.	.	.	.	.	.	.	.	.	.	.	.	.	.	.	.	.	.	.	.

Anm: Tabellen revideras årligen med hänsyn till immigration/emigration.

**Tabell 5.25****Personer som nyregistrerat resp avregistrerat sitt partnerskap efter kön, länsvis 2003***Persons who have newly registered or dissolved their partnership by sex and county 2003*

Län	Nyregistrerat		Avregistrerat	
	Män	Kvinnor	Män	Kvinnor
Stockholms län	120	108	27	11
Uppsala län	7	18	1	1
Södermanlands län	2	4	1	1
Östergötlands län	3	10	-	1
Jönköpings län	-	4	-	1
Kronobergs län	2	2	-	-
Kalmar län	2	4	1	1
Gotlands län	-	-	-	-
Blekinge län	-	-	1	-
Skåne län	41	33	15	6
Hallands län	4	2	1	1
Västra Götalands län	41	39	5	5
Värmlands län	1	4	1	-
Örebro län	1	9	2	4
Västmanlands län	2	1	3	4
Dalarnas län	8	5	-	7
Gävleborgs län	1	8	2	-
Västernorrlands län	-	-	-	5
Jämtlands län	3	-	-	-
Västerbottens län	2	5	-	4
Norrbottnens län	-	1	1	-
Hela riket	240	257	61	52

**Tabell 5.26****Personer som nyregistrerat sitt partnerskap efter kön och ålder 2003***Persons who have newly registered their partnership by sex and age 2003*

Ålder	Män	Kvinnor
-19	1	-
20-29	22	65
30-39	80	104
40-49	68	55
50-59	48	29
60-69	16	4
70-	5	-
Summa	240	257

**Tabell 5.27****Personer som nyregistrerat och avregistrerat sitt partnerskap 1995-2003***Persons who have registered or dissolved their partnership 1995-2003*

	Nyregistrerade partnerskap		Avregistrerade partnerskap	
	Män	Kvinnor	Män	Kvinnor
1995	498	167	..	..
1996	201	118	..	..
1997	158	104	..	..
1998	158	92	45	16
1999	154	133	42	38
2000	218	139	53	48
2001	195	186	43	62
2002	212	210	47	45
2003	240	257	61	52

Anm: Tabellen visar enbart personer folkbokförda i Sverige.

# Medborgarskapsbyten

## Fler nya svenskar

Under år 2003 bytte 33 222 personer från utländskt till svenskt medborgarskap, vilket är en minskning med 4 570 sedan år 2002.

En stor del (36 procent) av de nyblivna svenska medborgarna var tidigare medborgare i ett asiatiskt land. En annan stor grupp (31 procent) var tidigare medborgare i något europeiskt land utanför EU och Norden. Den största enskilda gruppen som bytte till svenskt medborgarskap var irakiska medborgare. Det var 4 678 irakiska medborgare som fick svenskt medborgarskap under 2003.

För att bli svensk medborgare genom naturalisering (ansökan eller anmälan)

krävs i princip att man har fyllt 18 år och bott i Sverige i fem år (flyktingar fyra år, nordiska medborgare två år). Barn under 18 år blir i regel svensk medborgare samtidigt som föräldrarna.

## Definitioner och begrepp

### Medborgarskapsbyten

Från 1974 redovisas byten till svenskt medborgarskap efter det år beslutet fattats. Byte till utländskt medborgarskap eller byte mellan två utländska medborgarskap redovisas efter det år ändringen registrerats hos folkbokföringen.

### Diagram 10

#### Antal utlänningar som fått svenskt medborgarskap 1940–2003

Number of foreign citizens naturalized 1940–2003

Tusental

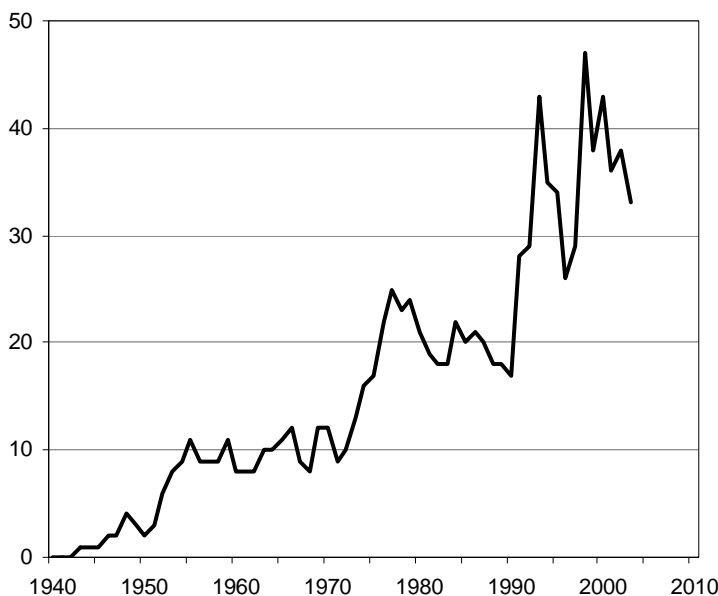

Tabell 6.1

## Utländska medborgare som fått svenskt medborgarskap efter kön, ålder och civilstånd 2003

Foreign citizens naturalized by sex, age and marital status 2003

Ålder vid årets slut	Män					Kvinnor					Totalt
	Ogifta	Gifta	Änkling.	Frånsk.	Summa	Ogifta	Gifta	Änkor	Frånsk.	Summa	
0- 4	1 592	-	-	-	1 592	1 847	-	-	-	1 847	3 439
5- 9	1 451	-	-	-	1 451	1 323	-	-	-	1 323	2 774
10-14	1 576	-	-	-	1 576	1 439	-	-	-	1 439	3 015
15-19	1 800	2	-	-	1 802	1 405	17	-	1	1 423	3 225
20-24	827	74	-	6	907	769	331	-	32	1 132	2 039
25-29	528	395	-	47	970	468	1 045	-	184	1 697	2 667
30-34	407	852	1	148	1 408	369	1 458	9	291	2 127	3 535
35-39	291	997	2	212	1 502	248	1 242	25	339	1 854	3 356
40-44	149	844	2	189	1 184	146	1 005	29	308	1 488	2 672
45-49	105	671	3	126	905	114	742	31	271	1 158	2 063
50-54	62	470	3	119	654	70	551	40	187	848	1 502
55-59	49	354	7	75	485	42	375	44	131	592	1 077
60-64	19	251	11	59	340	15	217	65	73	370	710
65-69	11	150	5	32	198	14	174	83	39	310	508
70-74	1	97	11	16	125	9	106	69	23	207	332
75-79	2	56	10	4	72	6	77	42	13	138	210
80-84	1	16	4	1	22	2	20	24	-	46	68
85-89	-	3	3	-	6	-	9	5	-	14	20
90-94	-	2	1	-	3	-	4	-	-	4	7
95-	-	2	-	-	2	-	1	-	-	1	3
Summa	8 871	5 236	63	1 034	15 204	8 286	7 374	466	1 892	18 018	33 222

därav:

f.d. bosnisk-hercegovinska medborgare som fått svenskt medborgarskap

0- 4	83	-	-	-	83	76	-	-	-	76	159
5- 9	155	-	-	-	155	100	-	-	-	100	255
10-14	126	-	-	-	126	111	-	-	-	111	237
15-19	133	-	-	-	133	105	1	-	-	106	239
20-24	111	14	-	-	125	94	41	-	1	136	261
25-29	68	47	-	3	118	49	94	-	16	159	277
30-34	27	91	-	7	125	32	110	-	9	151	276
35-39	25	92	-	14	131	15	101	9	14	139	270
40-44	17	90	-	7	114	8	102	7	20	137	251
45-49	8	86	-	6	100	11	83	5	13	112	212
50-54	4	65	-	9	78	5	69	11	7	92	170
55-59	4	51	-	5	60	3	55	9	6	73	133
60-64	2	47	1	3	53	-	37	22	6	65	118
65-69	-	32	2	3	37	-	49	15	3	67	104
70-74	-	21	6	1	28	1	25	22	-	48	76
75-79	-	7	2	-	9	2	14	6	-	22	31
80-84	-	1	1	-	2	1	6	8	-	15	17
85-89	-	1	-	-	1	-	1	1	-	2	3
90-94	-	-	-	-	-	-	1	-	-	1	1
95-	-	-	-	-	-	-	-	-	-	-	-
Summa	763	645	12	58	1 478	613	789	115	95	1 612	3 090

Tabell 6.1 (forts.)

Ålder vid årets slut	Män					Kvinnor					Totalt
	Ogifta	Gifta	Änkling.	Frånsk.	Summa	Ogifta	Gifta	Änkor	Frånsk.	Summa	
f.d. irakiska medborgare som fått svenskt medborgarskap											
0-4	259	-	-	-	259	307	-	-	-	307	566
5-9	239	-	-	-	239	241	-	-	-	241	480
10-14	304	-	-	-	304	319	-	-	-	319	623
15-19	278	-	-	-	278	238	5	-	-	243	521
20-24	111	16	-	1	128	81	63	-	6	150	278
25-29	54	37	-	4	95	18	158	-	24	200	295
30-34	69	158	-	21	248	12	195	4	21	232	480
35-39	32	189	-	25	246	6	145	-	21	172	418
40-44	14	147	-	13	174	7	112	2	26	147	321
45-49	5	136	-	8	149	6	69	3	20	98	247
50-54	2	84	-	9	95	1	60	5	8	74	169
55-59	-	52	1	5	58	-	31	4	6	41	99
60-64	1	35	-	5	41	2	19	4	3	28	69
65-69	-	20	-	-	20	1	19	6	-	26	46
70-74	-	13	-	2	15	-	5	8	-	13	28
75-79	-	7	-	1	8	-	13	4	1	18	26
80-84	-	1	-	-	1	-	1	2	-	3	4
85-89	-	-	-	-	-	-	3	-	-	3	3
90-94	-	1	1	-	2	-	1	-	-	1	3
95-	-	2	-	-	2	-	-	-	-	-	2
Summa	1 368	898	2	94	2 362	1 239	899	42	136	2 316	4 678

**Tabell 6.2**  
**Personer som bytt medborgarskap efter tidigare och nuvarande medborgarskap samt kön 2003**  
*Changes of citizenship by earlier and present citizenship and sex 2003*

Nuvarande resp. tidigare medborgarskapsland	Från utländskt till svenskt medborgarskap efter det tidigare			Från svenskt till utländskt medborgarskap efter det förvärvade			Från utländskt till annat utländskt medborgarskap					
							efter det tidigare			efter det förvärvade		
	Män	Kvinnor	Summa	Män	Kvinnor	Summa	Män	Kvinnor	Summa	Män	Kvinnor	Summa
<b>Norden</b>	<b>1 613</b>	<b>2 026</b>	<b>3 639</b>	<b>6</b>	-	<b>6</b>	-	-	-	<b>25</b>	<b>17</b>	<b>42</b>
Danmark	148	162	310	-	-	-	-	-	-	5	2	7
Finland	1 216	1 600	2 816	5	-	5	-	-	-	7	8	15
Island	65	53	118	-	-	-	-	-	-	-	2	2
Norge	184	211	395	1	-	1	-	-	-	13	5	18
<b>EU15 utom Danmark och Finland</b>	<b>482</b>	<b>414</b>	<b>896</b>	-	-	-	<b>1</b>	-	<b>1</b>	<b>17</b>	<b>31</b>	<b>48</b>
Frankrike	46	54	100	-	-	-	-	-	-	2	1	3
Grekland	72	37	109	-	-	-	-	-	-	1	1	2
Italien	55	51	106	-	-	-	-	-	-	2	2	4
Nederländerna	38	22	60	-	-	-	-	-	-	1	7	8
Spanien	25	18	43	-	-	-	-	-	-	2	1	3
Storbritannien och Nordirland	89	82	171	-	-	-	1	-	1	6	11	17
Tyskland	113	96	209	-	-	-	-	-	-	-	3	3
Österrike	14	13	27	-	-	-	-	-	-	-	-	-
EU15 i övrigt	30	41	71	-	-	-	-	-	-	3	5	8
<b>Europa utom EU15 och Norden</b>	<b>4 640</b>	<b>5 734</b>	<b>10 374</b>	<b>1</b>	-	<b>1</b>	<b>61</b>	<b>60</b>	<b>121</b>	<b>9 088</b>	<b>8 313</b>	<b>17 401</b>
Bosnien-Hercegovina	1 478	1 612	3 090	-	-	-	17	21	38	34	20	54
Bulgarien	41	52	93	-	-	-	-	-	-	-	-	-
Jugoslavien	1 102	959	2 061	-	-	-	34	30	64	-	-	-
Polen	409	916	1 325	-	-	-	-	-	-	1	1	2
Rumänien	92	176	268	-	-	-	-	-	-	-	-	-
Schweiz	37	43	80	-	-	-	-	-	-	1	1	2
Serbien och Montenegro	109	107	216	-	-	-	2	2	4	8 983	8 210	17 193
Ungern	89	151	240	-	-	-	-	-	-	-	3	3
Europa i Övrigt	1 283	1 718	3 001	1	-	1	8	7	15	69	78	147
<b>Afrika</b>	<b>1 221</b>	<b>1 299</b>	<b>2 520</b>	-	<b>4</b>	<b>4</b>	<b>23</b>	<b>16</b>	<b>39</b>	<b>37</b>	<b>33</b>	<b>70</b>
Algeriet	37	29	66	-	-	-	1	1	2	-	-	-
Egypten	32	31	63	-	3	3	-	-	-	-	-	-
Etiopien	115	107	222	-	-	-	13	9	22	-	-	-
Gambia	63	68	131	-	1	1	-	-	4	1	5	
Marocko	77	81	158	-	-	-	1	-	1	2	1	3
Somalia	535	586	1 121	-	-	-	3	3	6	10	8	18
Tunisien	32	36	68	-	-	-	-	-	-	-	2	2
Uganda	34	48	82	-	-	-	-	1	1	-	-	-
Afrika i övrigt	296	313	609	-	-	-	5	2	7	21	21	42
<b>Nordamerika</b>	<b>399</b>	<b>382</b>	<b>781</b>	-	-	-	<b>1</b>	<b>1</b>	<b>2</b>	<b>11</b>	<b>7</b>	<b>18</b>
Kanada	34	39	73	-	-	-	1	-	1	3	-	3
USA	211	186	397	-	-	-	-	-	-	7	5	12
Nordamerika i övrigt	154	157	311	-	-	-	-	1	1	1	2	3
<b>Sydamerika</b>	<b>480</b>	<b>679</b>	<b>1 159</b>	<b>1</b>	-	<b>1</b>	<b>1</b>	<b>1</b>	<b>2</b>	<b>15</b>	<b>14</b>	<b>29</b>
Chile	233	315	548	-	-	-	-	-	-	4	4	8
Peru	91	114	205	-	-	-	-	-	-	5	1	6
Sydamerika i övrigt	156	250	406	1	-	1	1	1	2	6	9	15
<b>Asien</b>	<b>5 354</b>	<b>6 458</b>	<b>11 812</b>	<b>2</b>	<b>2</b>	<b>4</b>	<b>21</b>	<b>8</b>	<b>29</b>	<b>70</b>	<b>39</b>	<b>109</b>
Filippinerna	43	176	219	-	-	-	-	-	-	-	-	-
Indien	37	83	120	-	-	-	-	-	-	1	2	3
Irak	2 362	2 316	4 678	-	-	-	15	5	20	11	11	22
Iran	581	769	1 350	-	-	-	3	-	3	14	6	20
Kina	128	547	675	-	-	-	1	2	3	2	-	2
Libanon	145	243	388	1	-	1	-	-	-	3	4	7
Pakistan	45	50	95	-	-	-	-	-	-	1	-	1
Syrien	616	602	1 218	-	-	-	-	-	-	19	7	26
Thailand	132	311	443	-	-	-	1	-	1	-	-	-
Turkiet	665	710	1 375	-	2	2	-	1	1	4	1	5
Vietnam	138	192	330	-	-	-	-	-	-	2	2	4
Asien i övrigt	462	459	921	1	-	1	1	-	1	13	6	19
<b>Oceanien</b>	<b>62</b>	<b>54</b>	<b>116</b>	-	-	-	-	-	-	<b>3</b>	<b>4</b>	<b>7</b>
Statslösa	323	332	655	4	3	7	34	42	76	13	11	24
Okänt	630	640	1 270	-	-	-	9 149	8 359	17 508	12	18	30
<b>Samtliga länder</b>	<b>15 204</b>	<b>18 018</b>	<b>33 222</b>	<b>14</b>	<b>9</b>	<b>23</b>	<b>9 291</b>	<b>8 487</b>	<b>17 778</b>	<b>9 291</b>	<b>8 487</b>	<b>17 778</b>



Tabell 6.3

## Utländska medborgare som erhållit svenskt medborgarskap efter kön, civilstånd och tidigare medborgarskap 2003

Foreign citizens naturalized by sex, marital status and previous citizenship 2003

Tidigare medborgarskapsland	Ogifta				Giftna		Änkor och änklings		Fränskilda		Samtliga		Totalt
	Under 18 år		Övriga		Män	Kvinnor	Män	Kvinnor	Män	Kvinnor	Män	Kvinnor	
	Män	Kvinnor	Män	Kvinnor									
<b>Norden</b>	<b>648</b>	<b>457</b>	<b>530</b>	<b>683</b>	<b>344</b>	<b>629</b>	<b>8</b>	<b>32</b>	<b>83</b>	<b>225</b>	<b>1 613</b>	<b>2 026</b>	<b>3 639</b>
Danmark	56	59	42	55	34	31	1	2	15	15	148	162	310
Finland	472	293	421	566	258	525	7	28	58	188	1 216	1 600	2 816
Island	15	10	22	10	25	25	-	1	3	7	65	53	118
Norge	105	95	45	52	27	48	-	1	7	15	184	211	395
<b>EU15 utom Danm. och Finl.</b>	<b>125</b>	<b>103</b>	<b>154</b>	<b>101</b>	<b>165</b>	<b>163</b>	<b>2</b>	<b>8</b>	<b>36</b>	<b>39</b>	<b>482</b>	<b>414</b>	<b>896</b>
Belgien	3	2	2	-	2	3	-	-	-	-	7	5	12
Frankrike	12	12	16	17	15	21	-	1	3	3	46	54	100
Grekland	9	10	25	4	32	20	-	-	6	3	72	37	109
Irland	1	2	1	2	3	3	-	-	-	2	5	9	14
Italien	10	12	18	12	15	24	-	1	12	2	55	51	106
Luxemburg	1	-	-	-	-	-	-	-	-	-	1	-	1
Nederländerna	16	8	8	2	13	10	-	-	1	2	38	22	60
Portugal	4	6	4	6	7	15	-	-	2	-	17	27	44
Spanien	6	4	12	9	7	3	-	-	-	2	25	18	43
Storbritannien och Nordirland	13	16	32	16	38	33	1	5	5	12	89	82	171
Tyskland	47	26	33	30	26	29	1	1	6	10	113	96	209
Österrike	3	5	3	3	7	2	-	-	1	3	14	13	27
<b>Europa utom EU15 o. Nord.</b>	<b>1 730</b>	<b>1 498</b>	<b>820</b>	<b>779</b>	<b>1 761</b>	<b>2 552</b>	<b>25</b>	<b>224</b>	<b>304</b>	<b>681</b>	<b>4 640</b>	<b>5 734</b>	<b>10 374</b>
Albanien	3	6	1	2	4	6	-	-	-	2	8	16	24
Bosnien-Hercegovina	454	369	309	244	645	789	12	115	58	95	1 478	1 612	3 090
Bulgarien	11	12	9	9	14	23	1	1	6	7	41	52	93
Estland	18	13	9	11	5	22	-	2	1	12	33	60	93
Jugoslavien	469	402	160	101	378	357	2	19	93	80	1 102	959	2 061
Kroatien	227	210	129	106	360	381	5	30	29	54	750	781	1 531
Lettland	6	8	-	6	-	16	-	-	-	5	6	35	41
Litauen	2	2	-	11	-	17	-	-	-	5	2	35	37
Makedonien	42	38	12	8	76	91	-	5	15	14	145	156	301
Malta	-	-	-	-	-	2	-	-	-	-	-	2	2
Moldavien	1	-	-	1	-	3	-	-	-	-	1	4	5
Polen	179	175	99	146	82	347	3	25	46	223	409	916	1 325
Rumänien	32	26	14	17	39	98	1	11	6	24	92	176	268
Ryssland	118	98	25	48	52	180	-	11	14	96	209	433	642
Schweiz	6	6	6	6	23	24	-	2	2	5	37	43	80
Serbien och Montenegro	43	50	16	12	36	37	1	2	13	6	109	107	216
Slovakien	6	6	3	4	-	8	-	-	1	-	10	18	28
Slovenien	10	9	4	9	13	23	-	-	5	3	32	44	76
Tjeckien	3	3	-	5	2	7	-	-	-	5	5	20	25
Ukraina	25	18	3	3	7	38	-	1	2	12	37	72	109
Ungern	37	26	18	25	21	70	-	-	13	30	89	151	240
Vitryssland	38	21	3	5	4	13	-	-	-	3	45	42	87
<b>Afrika</b>	<b>518</b>	<b>416</b>	<b>245</b>	<b>183</b>	<b>325</b>	<b>490</b>	<b>4</b>	<b>8</b>	<b>129</b>	<b>202</b>	<b>1 221</b>	<b>1 299</b>	<b>2 520</b>
Algeriet	13	9	2	1	12	18	-	-	10	1	37	29	66
Angola	-	-	1	-	1	1	-	-	-	-	2	1	3
Botswana	1	1	-	-	-	1	-	-	-	1	1	3	4
Burkina Faso	-	-	-	1	-	-	-	-	-	-	-	1	1
Burundi	1	-	-	2	2	1	-	-	-	-	3	3	6
Djibouti	-	-	1	1	1	-	-	-	-	2	2	3	5
Egypten	11	8	2	3	16	17	-	-	3	3	32	31	63
Ekvatorialguinea	-	-	-	-	-	1	-	-	-	-	-	1	1
Elfenbenskusten	5	4	4	-	2	4	-	-	1	1	12	9	21
Eritrea	12	11	18	11	17	39	-	1	11	19	58	81	139
Etiopien	43	24	28	7	30	52	1	-	13	24	115	107	222
Gambia	21	22	14	9	19	26	-	-	9	11	63	68	131
Ghana	3	4	3	3	7	11	-	-	2	1	15	19	34
Guinea	-	-	-	-	2	2	-	-	-	-	2	2	4
Guinea-Bissau	-	-	1	4	-	1	-	-	2	-	3	5	8
Kamerun	2	1	1	-	2	3	-	-	1	1	6	5	11
Kap Verde	-	1	2	-	-	2	-	-	-	-	2	3	5
Kenya	8	5	4	3	9	12	-	-	2	11	23	31	54
Kongo	2	1	1	1	-	2	-	-	-	-	3	4	7
Kongo, Demokratiska Rep.	11	11	5	7	7	5	1	-	3	3	27	26	53

Tabell 6.3 (forts.)

Tidigare medborgarskapsland	Ogifta		Giftna		Änkor och änklings		Frånskilda		Samtliga		Totalt		
	Under 18 år		Övriga		Män	Kv	Män	Kv	Män	Kvinnor			
	Män	Kvinnor	Män	Kvinnor									
Lesotho	-	-	-	1	-	-	-	-	-	-	1	1	
Liberia	-	1	-	1	-	2	-	-	-	-	4	4	
Libyen	-	-	-	-	-	4	-	-	-	-	4	4	
Madagaskar	-	-	-	-	-	-	-	-	1	-	1	1	
Malawi	1	-	-	1	1	1	-	-	-	-	2	4	
Marocko	16	19	12	2	36	46	-	1	13	13	77	81	158
Mauretanien	2	1	-	-	2	-	-	-	-	-	4	1	5
Mauritius	-	-	-	-	1	2	-	-	1	-	2	2	4
Mocambique	-	-	-	1	-	3	-	-	-	-	-	4	4
Namibia	-	-	-	-	-	1	-	-	-	-	-	1	1
Niger	2	-	-	-	-	-	-	-	-	-	2	-	2
Nigeria	4	-	7	2	13	5	-	-	9	2	33	9	42
Rwanda	2	2	5	2	1	2	-	-	-	1	8	7	15
Senegal	-	5	1	-	5	2	-	-	2	1	8	8	16
Seychellerna	-	-	-	1	-	-	-	-	1	-	1	1	2
Sierra Leone	-	-	1	-	-	1	-	-	-	-	1	1	2
Somalia	292	239	105	86	100	165	1	4	37	92	535	586	1 121
Sudan	6	2	2	2	3	5	-	1	1	-	12	10	22
Sydafrika	29	18	5	2	4	3	-	-	1	1	39	24	63
Tanzania	3	8	3	1	3	7	1	-	3	1	13	17	30
Tchad	-	-	-	-	-	1	-	-	-	-	-	1	1
Togo	3	2	3	2	4	5	-	-	-	1	10	10	20
Tunisien	12	5	-	3	16	22	-	1	4	5	32	36	68
Uganda	11	11	14	22	9	9	-	-	-	6	34	48	82
Zambia	1	-	-	-	-	2	-	-	-	-	1	2	3
Zimbabwe	1	1	-	1	-	4	-	-	-	-	1	6	7
<b>Nordamerika</b>	<b>57</b>	<b>56</b>	<b>103</b>	<b>69</b>	<b>180</b>	<b>190</b>	<b>4</b>	<b>11</b>	<b>55</b>	<b>56</b>	<b>399</b>	<b>382</b>	<b>781</b>
Antigua och Barbuda	-	1	-	1	-	-	-	-	-	-	-	2	2
Bahamas	-	-	-	-	-	-	-	-	1	-	1	-	1
Barbados	1	-	1	-	1	3	-	-	2	-	5	3	8
Costa Rica	-	-	2	-	-	5	-	-	-	-	2	5	7
Dominikanska Rep.	2	3	1	1	1	3	-	-	-	1	4	8	12
El Salvador	15	12	17	15	9	14	1	2	2	3	44	46	90
Guatemala	1	3	2	2	2	3	-	-	-	1	5	9	14
Honduras	2	-	2	1	3	-	-	-	-	-	7	1	8
Jamaica	2	-	1	2	1	2	-	-	2	-	6	4	10
Kanada	4	6	8	7	19	18	1	1	2	7	34	39	73
Kuba	3	5	17	3	28	16	1	2	13	8	62	34	96
Mexiko	3	3	3	4	3	16	-	-	-	3	9	26	35
Nicaragua	2	2	1	3	1	3	-	1	-	2	4	11	15
Panama	-	1	-	-	1	-	-	-	1	-	2	1	3
S:t Kitts och Nevis	-	-	-	-	-	-	-	-	-	1	-	1	1
Trinidad och Tobago	1	1	1	-	1	2	-	-	-	3	3	6	9
USA	21	19	47	30	110	105	1	5	32	27	211	186	397
<b>Sydamerika</b>	<b>105</b>	<b>110</b>	<b>161</b>	<b>166</b>	<b>151</b>	<b>275</b>	<b>2</b>	<b>9</b>	<b>61</b>	<b>119</b>	<b>480</b>	<b>679</b>	<b>1 159</b>
Argentina	1	1	4	3	5	6	-	-	3	-	13	10	23
Bolivia	7	5	11	6	3	9	-	-	4	6	25	26	51
Brasilien	9	15	7	17	8	56	-	1	1	14	25	103	128
Chile	32	43	89	93	71	100	1	7	40	72	233	315	548
Colombia	18	18	14	16	18	38	-	-	2	3	52	75	127
Ecuador	2	1	7	1	4	6	1	-	1	-	15	8	23
Guyana	-	1	-	1	-	2	-	-	-	-	-	4	4
Paraguay	-	-	1	-	2	1	-	-	-	-	3	1	4
Peru	31	21	24	21	27	50	-	1	9	21	91	114	205
Uruguay	2	4	4	3	6	2	-	-	1	1	13	10	23
Venezuela	3	1	-	5	7	5	-	-	-	2	10	13	23
<b>Asien</b>	<b>2 173</b>	<b>2 479</b>	<b>830</b>	<b>550</b>	<b>2 028</b>	<b>2 774</b>	<b>15</b>	<b>161</b>	<b>308</b>	<b>494</b>	<b>5 354</b>	<b>6 458</b>	<b>11 812</b>
Afghanistan	63	59	28	14	46	46	-	2	11	9	148	130	278
Armenien	12	14	3	1	11	8	-	-	1	3	27	26	53
Azerbajdzjan	1	1	-	1	2	6	-	-	-	1	3	9	12
Bahrain	-	-	-	-	-	1	-	-	-	-	-	1	1
Bangladesh	11	13	3	2	31	48	-	4	1	3	46	70	116

Tabell 6.3 (forts.)

Tidigare medborgarskapsland	Ogifta				Giftna		Änkor och änklings		Fränskilda		Samtliga		
	Under 18 år		Övriga		Män	Kvinnor	Män	Kv	Män	Kv	Män	Kvinnor	Totalt
	Män	Kvinnor	Män	Kvinnor									
Cypern	-	-	-	-	2	-	-	-	-	-	2	-	2
Filippinerna	25	27	13	23	5	112	-	3	-	11	43	176	219
Förenade Arabemiraten	2	1	-	-	-	-	-	-	-	-	2	1	3
Georgien	2	3	-	1	5	7	-	-	-	-	7	11	18
Indien	12	44	8	5	14	29	-	2	3	3	37	83	120
Indonesien	3	1	1	1	3	4	-	-	-	1	7	7	14
Irak	1 024	1 078	344	161	898	899	2	42	94	136	2 362	2 316	4 678
Iran	199	183	109	77	204	376	2	36	67	97	581	769	1 350
Israel	7	2	9	1	15	8	-	2	3	3	34	16	50
Japan	4	2	1	1	3	-	-	1	1	1	9	5	14
Jemen	-	-	-	-	3	2	-	-	-	-	3	2	5
Jordanien	6	6	2	3	17	27	-	-	2	1	27	37	64
Kambodja	1	2	-	-	-	4	-	-	-	-	1	6	7
Kazakstan	3	1	1	1	-	3	-	-	-	5	4	10	14
Kina	54	394	6	20	59	110	-	5	9	18	128	547	675
Kirgistan	2	-	-	-	-	1	-	-	-	-	2	1	3
Korea, Nord-	1	2	-	-	-	-	-	-	-	-	1	2	3
Korea, Syd-	69	31	2	2	1	3	-	2	-	1	72	39	111
Kuwait	-	-	-	-	-	1	-	-	-	-	-	1	1
Laos	-	-	2	-	5	5	-	1	1	1	8	7	15
Libanon	34	48	19	12	75	155	1	6	16	22	145	243	388
Malaysia	1	1	3	3	7	8	-	1	1	-	12	13	25
Myanmar (Burma)	-	-	1	1	-	-	-	-	-	-	1	1	2
Nepal	-	-	1	-	3	-	-	-	-	-	4	-	4
Oman	-	-	1	-	1	-	-	-	-	-	2	-	2
Pakistan	7	8	6	3	25	37	-	-	7	2	45	50	95
Singapore	2	-	-	-	-	1	-	-	-	-	2	1	3
Sri Lanka	4	5	9	3	12	26	-	-	2	6	27	40	67
Syrien	200	196	101	57	288	308	4	17	23	24	616	602	1 218
Tadjikistan	-	-	3	1	-	-	-	1	-	-	3	2	5
Taiwan	1	5	-	-	-	7	-	-	-	-	1	12	13
Thailand	100	67	26	70	5	127	-	9	1	38	132	311	443
Turkiet	237	227	107	70	265	321	5	26	51	66	665	710	1 375
Turkmenistan	-	-	-	1	-	2	1	-	-	1	1	4	5
Uzbekistan	4	-	2	-	-	2	-	-	-	3	6	5	11
Vietnam	82	58	19	15	23	80	-	1	14	38	138	192	330
<b>Oceanien</b>	<b>7</b>	<b>9</b>	<b>23</b>	<b>11</b>	<b>27</b>	<b>28</b>	<b>-</b>	<b>-</b>	<b>5</b>	<b>6</b>	<b>62</b>	<b>54</b>	<b>116</b>
Australien	5	8	21	11	19	21	-	-	5	5	50	45	95
Fiji	-	-	-	-	1	1	-	-	-	-	1	1	2
Nya Zeeland	1	-	2	-	7	5	-	-	-	1	10	6	16
Tonga	1	1	-	-	-	1	-	-	-	-	1	2	3
Statslös	244	244	22	19	48	58	-	-	9	11	323	332	655
Okänt	285	276	91	77	207	215	3	13	44	59	630	640	1 270
<b>Totalt</b>	<b>5 892</b>	<b>5 648</b>	<b>2 979</b>	<b>2 638</b>	<b>5 236</b>	<b>7 374</b>	<b>63</b>	<b>466</b>	<b>1 034</b>	<b>1 892</b>	<b>15 204</b>	<b>18 018</b>	<b>33 222</b>

Tabell 6.4

## Utländska medborgare som erhållit svenskt medborgarskap efter tidigare medborgarskap 1994–2003

Foreign citizens naturalized by previous citizenship 1994–2003

Förutvarande medborgarskapsland	1994	1995	1996	1997	1998	1999	2000	2001	2002	2003
<b>Norden</b>	<b>3 797</b>	<b>2 847</b>	<b>2 574</b>	<b>2 380</b>	<b>2 169</b>	<b>2 183</b>	<b>2 021</b>	<b>2 122</b>	<b>2 292</b>	<b>3 639</b>
Danmark	345	318	272	296	272	276	310	271	316	310
Finland	2 974	2 125	2 009	1 882	1 668	1 632	1 389	1 512	1 561	2 816
Island	28	41	17	16	21	37	33	38	39	118
Norge	450	363	276	186	208	238	289	301	376	395
<b>Övriga Europa</b>	<b>9 273</b>	<b>6 756</b>	<b>5 301</b>	<b>11 442</b>	<b>22 195</b>	<b>17 447</b>	<b>20 021</b>	<b>12 513</b>	<b>14 886</b>	<b>11 270</b>
Albanien	1	9	6	13	9	20	10	38	31	24
Belgien	-	6	3	4	1	5	3	1	9	12
Bosnien-Hercegovina	12	27	98	2 550	10 860	11 348	12 591	4 241	4 064	3 090
Bulgarien	151	273	335	312	280	187	148	305	144	93
Estland	29	45	65	71	48	53	67	133	143	93
Frankrike	32	26	30	24	24	38	29	29	87	100
Grekland	244	140	113	68	25	40	30	151	115	109
Irland	6	6	3	2	4	5	2	7	18	14
Italien	45	63	42	41	34	48	47	46	72	106
Jugoslavien	6 352	3 550	2 416	6 052	8 991	4 000	5 134	1 642	2 747	2 061
Kroatien	104	98	218	233	223	145	231	925	1 569	1 531
Lettland	9	17	19	24	24	34	23	39	63	41
Liechtenstein	1	3	6	14	-	1	-	-	-	-
Litauen	-	-	-	-	19	32	26	23	39	37
Luxemburg	-	-	-	-	-	1	-	-	-	1
Makedonien	38	84	19	64	92	93	132	437	461	301
Malta	4	-	3	2	-	4	2	4	2	2
Moldavien	-	-	-	1	2	5	10	3	11	5
Nederländerna	29	22	21	14	23	29	34	29	50	60
Polen	998	895	636	523	454	159	264	1 906	2 604	1 325
Portugal	44	9	16	33	28	38	34	36	70	44
Rumänien	398	674	531	747	361	258	266	701	497	268
Ryssland	57	104	114	174	255	372	410	621	626	642
San Marino	-	-	-	-	-	1	-	-	1	-
Schweiz	11	30	17	13	17	10	14	92	140	80
Serbien o Montenegro	-	-	-	-	-	-	-	-	-	216
Slovakien	5	-	4	9	6	18	18	44	37	28
Slovenien	8	14	17	13	8	14	17	36	96	76
Spanien	38	33	23	20	15	24	21	21	33	43
Storbritannien o. Nordirl.	107	96	90	61	52	55	50	176	265	171
Tjeckien	-	6	5	5	8	10	19	36	22	25
Tjeckoslovakien	144	97	53	39	23	-	-	-	-	-
Tyskland	137	128	154	118	111	180	154	198	243	209
Ukraina	1	4	9	13	56	77	71	123	131	109
Ungern	217	269	212	139	93	83	102	388	392	240
Vitryssland	4	3	9	24	23	22	39	58	78	87
Österrike	47	25	14	22	26	38	23	24	26	27
<b>Afrika</b>	<b>3 308</b>	<b>3 269</b>	<b>3 581</b>	<b>2 525</b>	<b>2 711</b>	<b>2 304</b>	<b>4 634</b>	<b>4 547</b>	<b>3 463</b>	<b>2 520</b>
Algeriet	101	114	92	71	50	55	59	57	59	66
Angola	26	40	19	13	19	21	16	35	25	3
Benin	4	5	1	1	1	1	2	-	1	-
Botswana	-	3	2	-	-	3	2	1	-	4
Burkina Faso	4	4	-	1	1	2	4	1	3	1
Burundi	-	-	-	-	-	-	-	1	1	6
Centralafrikanska Rep.	-	-	-	-	-	1	-	-	-	-
Djibouti	-	1	-	2	5	-	1	7	1	5
Egypten	116	117	127	96	76	70	78	80	79	63
Ekvatorialguinea	2	3	-	-	-	-	1	-	-	1
Elfenbenskusten	6	11	11	10	19	11	28	29	27	21
Eritrea	-	-	-	-	187	99	197	157	195	139
Etiopien	1 882	1 408	1 961	995	635	350	343	331	293	222
Gabon	1	1	-	-	-	-	-	-	-	-
Gambia	62	142	130	109	157	221	167	215	162	131
Ghana	64	78	53	53	40	31	56	39	52	34
Guinea	-	3	4	4	6	1	14	8	2	4
Guinea-Bissau	3	6	-	5	2	3	3	1	1	8
Kamerun	2	1	1	8	1	1	6	2	3	11
Kap Verde	18	13	5	11	7	14	8	6	10	5
Kenya	30	18	26	35	50	39	47	34	49	54
Kongo	2	-	4	-	1	7	3	1	9	7
Kongo, Demokratiska Rep.	55	26	22	20	27	42	80	89	91	53
Lesotho	-	2	-	1	1	-	-	1	-	1
Liberia	13	6	12	13	3	10	10	9	11	4

Tabell 6.4 (forts.)

Förutvarande medborgarskapsland	1994	1995	1996	1997	1998	1999	2000	2001	2002	2003
Libyen	12	10	2	5	5	6	7	9	5	4
Madagaskar	4	-	7	-	-	-	1	3	-	1
Malawi	-	-	-	2	-	3	1	-	-	4
Mali	3	1	1	2	4	1	2	6	2	-
Marocko	228	217	184	197	212	263	197	160	175	158
Mauretanien	1	-	1	2	4	-	-	-	1	5
Mauritius	3	4	6	7	3	8	7	1	5	4
Mocambique	5	6	7	9	2	2	3	7	3	4
Namibia	2	-	-	-	-	-	3	1	-	1
Niger	-	1	1	-	1	1	2	1	-	2
Nigeria	42	20	41	37	30	16	47	40	42	42
Rwanda	-	1	3	3	6	10	14	3	2	15
Sao Tome och Principe	-	-	-	1	-	-	-	-	-	-
Senegal	10	1	10	11	6	5	9	8	12	16
Seychellerna	1	1	2	1	-	1	3	3	1	2
Sierra Leone	9	6	6	8	8	-	11	11	2	2
Somalia	209	610	491	491	737	739	2 843	2 802	1 789	1 121
Sudan	16	22	39	32	33	11	43	36	24	22
Swaziland	3	-	-	2	1	-	-	1	-	-
Sydafrika	10	12	11	7	4	7	15	47	55	63
Tanzania	14	27	18	18	25	12	21	40	32	30
Tchad	2	-	-	-	-	4	10	2	2	1
Togo	3	21	18	13	22	17	17	16	23	20
Tunisien	159	168	137	109	118	123	121	92	92	68
Uganda	172	131	117	111	191	86	126	139	97	82
Zambia	3	4	5	5	7	3	2	11	13	3
Zimbabwe	6	4	4	4	4	4	4	4	12	7
<b>Nordamerika</b>	<b>376</b>	<b>356</b>	<b>356</b>	<b>422</b>	<b>391</b>	<b>529</b>	<b>436</b>	<b>779</b>	<b>1 107</b>	<b>781</b>
Antigua och Baruda	-	4	-	1	-	-	-	-	1	2
Bahamas	-	1	-	-	-	-	-	1	-	1
Barbados	-	-	-	2	-	-	2	4	4	8
Belize	-	-	-	-	-	-	1	1	2	-
Costa Rica	3	3	3	4	4	5	5	9	12	7
Dominica	1	5	1	-	1	1	1	1	3	-
Dominikanska Republiken	6	4	9	11	10	15	9	10	8	12
El Salvador	214	176	169	227	177	204	155	163	176	90
Grenada	-	-	-	-	-	-	-	3	-	-
Guatemala	21	32	20	15	24	37	8	19	12	14
Haiti	1	1	2	4	7	11	5	5	1	-
Honduras	2	7	6	8	5	25	6	5	8	8
Jamaica	4	1	3	4	3	8	7	2	5	10
Kanada	8	12	11	7	12	9	3	85	121	73
Kuba	6	12	24	55	77	116	168	103	86	96
Mexico	13	9	20	16	9	36	16	36	55	35
Nicaragua	21	19	30	9	18	13	7	26	24	15
Panama	13	17	9	8	6	7	6	6	4	3
S:t Lucia	-	-	-	1	-	-	1	3	1	-
S:t Vincent	-	-	-	2	-	-	-	1	-	1
Trinidad och Tobago	3	8	3	6	5	4	3	11	6	9
USA	60	45	46	42	33	38	33	285	578	397
<b>Sydamerika</b>	<b>2 171</b>	<b>1 705</b>	<b>1 420</b>	<b>1 230</b>	<b>1 069</b>	<b>1 582</b>	<b>1 457</b>	<b>1 449</b>	<b>1 426</b>	<b>1 159</b>
Argentina	54	37	26	21	25	32	35	34	31	23
Bolivia	101	75	75	71	64	79	56	57	55	51
Brasilien	101	106	81	70	76	114	78	111	125	128
Chile	1 446	946	707	545	426	693	687	727	689	548
Colombia	227	314	272	204	193	189	198	172	180	127
Equador	20	35	23	33	28	31	24	11	27	23
Guayana	4	2	1	3	1	1	2	6	4	4
Paraguay	1	-	-	3	1	1	2	5	1	4
Peru	182	144	190	244	227	409	332	288	270	205
Surinam	-	-	-	-	-	-	-	-	-	-
Uruguay	30	31	35	31	18	25	31	23	26	23
Venezuela	5	15	10	5	10	8	12	15	18	23
<b>Asien</b>	<b>13 590</b>	<b>14 625</b>	<b>10 562</b>	<b>9 187</b>	<b>16 225</b>	<b>12 196</b>	<b>12 669</b>	<b>13 305</b>	<b>13 163</b>	<b>11 812</b>
Afghanistan	91	56	33	73	62	104	395	329	285	278
Arabemiraten, Förenade	-	1	1	-	-	-	-	-	2	3
Armenien	-	1	-	2	22	19	9	51	38	53
Azerbajdzjan	-	-	1	5	9	5	12	30	7	12
Bahrain	6	-	6	-	4	3	4	1	1	1

Tabell 6.4 (forts.)

Förutvarande medborgarskapsland	1994	1995	1996	1997	1998	1999	2000	2001	2002	2003
Bangladesh	233	158	161	128	117	104	146	125	125	116
Bhutan	-	-	-	-	-	-	-	1	1	-
Burma (Myanmar)	-	1	2	6	1	1	2	5	9	-
Cypern	14	3	1	6	-	6	4	2	5	2
Filippinerna	222	237	252	233	230	384	283	236	246	219
Georgien	-	-	-	2	8	5	11	9	4	18
Hongkong	20	21	14	14	20	-	-	-	-	-
Indien	274	266	228	207	194	203	173	192	142	120
Indonesien	9	13	6	5	8	13	12	18	13	14
Irak	1 167	1 466	1 851	2 328	3 719	2 328	4 181	4 043	4 160	4 678
Iran	4 365	3 867	2 696	2 423	7 480	4 476	2 798	2 031	1 737	1 350
Israel	21	27	8	29	10	28	18	85	95	50
Japan	6	10	8	8	7	9	11	14	16	14
Jemen	-	1	4	9	5	4	9	13	9	5
Jordanien	37	105	57	35	74	73	62	65	72	64
Kambodja	3	4	3	1	3	2	20	15	8	7
Kazakstan	-	-	-	-	-	-	12	10	13	14
Kina	222	333	363	302	334	300	434	460	563	675
Kirgistan	-	2	-	2	3	-	-	2	-	3
Korea, nord-	3	3	3	3	1	6	8	7	4	3
Korea, syd-	89	102	141	98	91	128	136	129	129	111
Kuwait	1	-	-	-	1	-	-	-	-	1
Laos	5	6	4	2	4	4	64	57	43	15
Libanon	1 883	2 728	820	33	146	235	366	720	884	388
Malaysia	7	11	8	12	14	6	10	37	22	25
Maldiverna	-	-	-	-	-	-	-	-	1	-
Mongoliet	-	-	-	-	-	-	3	3	3	-
Myanmar	-	-	-	-	-	-	-	-	-	2
Nepal	10	4	7	5	2	1	4	4	-	4
Oman	-	-	-	-	-	-	-	3	-	2
Pakistan	98	123	112	86	116	153	98	87	127	95
Saudi-Arabien	-	-	-	-	2	-	1	2	8	-
Singapore	3	2	-	2	-	2	-	7	14	3
Sri Lanka	121	149	249	200	118	88	149	62	95	67
Sydjemen	7	5	1	-	-	-	-	-	-	-
Syrien	867	1 330	616	567	653	438	693	588	1 063	1 218
Tadjikistan	-	-	-	-	5	-	3	12	7	5
Taiwan	18	26	15	11	11	15	13	12	14	13
Thailand	288	301	264	343	336	492	525	454	606	443
Turkiet	2 742	2 836	2 030	1 402	1 694	1 833	1 398	2 796	2 127	1 375
Turkmenistan	-	-	2	-	-	6	7	3	14	5
Uzbekistan	1	6	-	4	5	3	15	12	10	11
Vietnam	757	421	595	601	716	719	580	573	441	330
<b>Oceanien</b>	<b>10</b>	<b>6</b>	<b>11</b>	<b>19</b>	<b>13</b>	<b>23</b>	<b>6</b>	<b>26</b>	<b>109</b>	<b>116</b>
Australien	5	3	4	11	8	11	2	10	72	95
Fidji	-	-	-	2	1	-	1	2	1	2
Nauru	-	-	-	-	-	-	-	-	-	-
Nya Zeeland	4	1	7	5	3	11	1	13	36	16
Salomonöarna	-	-	-	-	-	-	-	1	-	-
Tonga	-	-	-	-	-	1	1	-	-	3
Västra Samoa	1	2	-	1	1	-	1	-	-	-
<b>Sovjetunionen</b>	<b>341</b>	<b>414</b>	<b>266</b>	<b>151</b>	<b>89</b>	<b>.</b>	<b>.</b>	<b>.</b>	<b>.</b>	<b>.</b>
Statslösa	1 807	1 398	933	830	942	776	979	941	814	655
Okänt	411	617	548	698	716	737	1 251	717	532	1 270
<b>Totalt</b>	<b>35 084</b>	<b>31 993</b>	<b>25 552</b>	<b>28 884</b>	<b>46 520</b>	<b>37 777</b>	<b>43 474</b>	<b>36 399</b>	<b>37 792</b>	<b>33 222</b>

Tabell 6.5

**Utländska medborgare som erhållit svenskt medborgarskap efter kön, kommunvis 2003**  
*Foreign citizens naturalized by sex and by municipality 2003*

Län	Män	Kvinnor	Totalt	Län	Män	Kvinnor	Totalt
Kommun				Kommun			
01 Stockholms län	4 715	5 838	10 553	17 Gnosjö	28	34	62
27 Botkyrka	445	522	967	43 Habo	6	5	11
62 Danderyd	17	28	45	80 Jönköping	226	266	492
25 Ekerö	12	24	36	42 Mullsjö	5	9	14
36 Haninge	183	248	431	82 Nässjö	67	62	129
26 Huddinge	268	358	626	84 Sävsjö	9	8	17
23 Järfälla	138	172	310	87 Tranås	33	31	64
86 Lidingö	43	70	113	65 Vaggeryd	75	73	148
82 Nacka	186	223	409	85 Vetlanda	31	38	69
88 Norrtälje	49	60	109	83 Värnamo	100	95	195
40 Nykvarn	3	8	11				
92 Nynäshamn	37	45	82	07 Kronobergs län	261	304	565
28 Salem	21	28	49	64 Alvesta	29	42	71
91 Sigtuna	78	86	164	61 Lessebo	11	11	22
63 Sollentuna	120	154	274	81 Ljungby	47	53	100
84 Solna	100	136	236	67 Markaryd	13	17	30
80 Stockholm	2 244	2 792	5 036	63 Tingsryd	13	11	24
83 Sundbyberg	63	79	142	60 Uppvidinge	12	13	25
81 Södertälje	282	270	552	80 Växjö	122	136	258
38 Tyresö	72	79	151	65 Älmhult	14	21	35
60 Täby	78	120	198				
39 Upplands Väsby	93	117	210	08 Kalmar län	251	322	573
14 Upplands-Bro	63	78	141	85 Borgholm	4	9	13
15 Vallentuna	41	35	76	62 Emmaboda	12	24	36
87 Vaxholm	4	12	16	60 Hultsfred	19	28	47
20 Värmdö	35	36	71	21 Högsby	12	7	19
17 Österåker	40	58	98	80 Kalmar	70	80	150
				61 Mönsterås	13	17	30
03 Uppsala län	453	538	991	40 Mörbylånga	2	4	6
81 Enköping	43	52	95	81 Nybro	16	22	38
05 Häbo	15	23	38	82 Oskarshamn	35	52	87
30 Knivsta	8	17	25	34 Torsås	1	1	2
60 Tierp	17	26	43	84 Vimmerby	14	15	29
80 Uppsala	345	399	744	83 Västervik	53	63	116
19 Älvkarleby	9	7	16				
82 Östhammar	16	14	30	09 Gotlands län	20	20	40
				80 Gotland	20	20	40
04 Södermanlands län	377	443	820				
84 Eskilstuna	171	203	374	10 Blekinge län	193	221	414
82 Flen	16	14	30	82 Karlshamn	45	49	94
61 Gnesta	9	9	18	80 Karlskrona	69	85	154
83 Katrineholm	45	51	96	60 Olofström	29	29	58
80 Nyköping	69	84	153	81 Ronneby	27	33	60
81 Oxelösund	9	17	26	83 Sölvesborg	23	25	48
86 Strängnäs	46	44	90				
88 Trosa	10	16	26	12 Skåne län	2 309	2 685	4 994
28 Vingåker	2	5	7	60 Bjuv	16	24	40
				72 Bromölla	6	5	11
05 Östergötlands län	658	782	1 440	31 Burlöv	37	36	73
60 Boxholm	1	3	4	78 Båstad	18	15	33
62 Finspång	22	34	56	85 Eslöv	44	45	89
13 Kinda	2	-	2	83 Helsingborg	272	318	590
80 Linköping	234	307	541	93 Hässleholm	59	60	119
86 Mjölby	11	18	29	84 Höganäs	19	24	43
83 Motala	91	91	182	66 Hörby	9	10	19
81 Norrköping	267	299	566	67 Höör	12	12	24
82 Söderköping	6	8	14	76 Klippan	4	17	21
84 Vadstena	6	3	9	90 Kristianstad	118	123	241
63 Valdemarsvik	11	14	25	61 Kävlinge	13	12	25
12 Ydre	1	-	1	82 Landskrona	141	142	283
61 Åtvidaberg	3	3	6	62 Lomma	9	14	23
09 Ödeshög	3	2	5	81 Lund	164	228	392
				80 Malmö	1 102	1 282	2 384
06 Jönköpings län	701	758	1 459	73 Osby	2	8	10
04 Aneby	5	3	8	75 Perstorp	12	12	24
86 Eksjö	8	12	20	91 Simrishamn	12	18	30
62 Gislaved	108	122	230	65 Sjöbo	5	4	9

Tabell 6.5 (forts.)

Län Kommun	Män	Kvinnor	Totalt	Län Kommun	Män	Kvinnor	Totalt
64 Skurup	6	8	14	85 Uddevalla	90	92	182
30 Staffanstorps	25	24	49	91 Ulricehamn	9	16	25
14 Svalöv	18	19	37	70 Vara	10	9	19
63 Svedala	7	10	17	42 Vårgårda	9	3	12
70 Tomelilla	10	10	20	87 Vänersborg	51	63	114
87 Trelleborg	51	64	115	92 Åmål	17	22	39
33 Vellinge	8	13	21	07 Öckerö	5	9	14
86 Ystad	14	26	40				
77 Åstorp	28	36	64	17 Värmlands län	246	267	513
92 Ängelholm	41	45	86	84 Arvika	22	24	46
57 Örkelljunga	11	11	22	30 Eda	6	5	11
56 Östra Göinge	16	10	26	82 Filipstad	3	6	9
				63 Forshaga	6	6	12
13 Hallands län	367	403	770	64 Grums	4	6	10
82 Falkenberg	79	58	137	83 Hagfors	7	7	14
80 Halmstad	170	191	361	61 Hammarö	7	10	17
15 Hylte	12	18	30	80 Karlstad	116	126	242
84 Kungsbacka	36	44	80	15 Kil	24	22	46
81 Laholm	19	24	43	81 Kristinehamn	29	19	48
83 Varberg	51	68	119	62 Munkfors	1	1	2
				60 Storfors	4	3	7
14 Västra Götalands län	2 814	3 283	6 097	66 Sunne	7	8	15
40 Ale	45	42	87	85 Säffle	3	9	12
89 Alingsås	43	40	83	37 Torsby	1	4	5
60 Bengtsfors	12	15	27	65 Årjäng	6	11	17
43 Bollebygd	4	11	15				
90 Borås	234	240	474	18 Örebro län	436	494	930
38 Dals-Ed	3	6	9	82 Askersund	6	4	10
45 Essunga	3	2	5	62 Degerfors	1	5	6
99 Falköping	37	45	82	61 Hallsberg	10	12	22
39 Färgelanda	5	1	6	63 Hällefors	7	6	13
44 Grästorps	1	2	3	83 Karlskoga	35	38	73
47 Gullspång	3	3	6	81 Kumla	14	16	30
80 Göteborg	1 442	1 769	3 211	60 Laxå	4	5	9
71 Götene	9	6	15	14 Lekeberg	6	5	11
66 Herrljunga	11	13	24	85 Lindesberg	24	32	56
97 Hjo	5	-	5	64 Ljusnarsberg	7	3	10
01 Härryda	26	34	60	84 Nora	7	13	20
46 Karlsborg	2	3	5	80 Örebro	315	355	670
82 Kungälv	47	65	112				
41 Lerum	27	38	65	19 Västmanlands län	466	504	970
94 Lidköping	42	46	88	84 Arboga	19	31	50
62 Lilla Edet	12	24	36	82 Fagersta	16	12	28
84 Lysekil	18	15	33	61 Hallstahammar	21	23	44
93 Mariestad	22	27	49	17 Heby	11	12	23
63 Mark	32	39	71	60 Kungsör	9	6	15
61 Mellerud	20	12	32	83 Köping	64	64	128
30 Munkedal	9	3	12	62 Norberg	1	-	1
81 Mölndal	97	113	210	81 Sala	25	20	45
21 Orust	12	7	19	04 Skinnskatteberg	6	5	11
02 Partille	61	70	131	07 Surahammar	7	9	16
95 Skara	22	23	45	80 Västerås	287	322	609
96 Skövde	75	79	154				
27 Sotenäs	1	2	3	20 Dalarnas län	203	247	450
15 Stenungsund	22	27	49	84 Avesta	13	15	28
86 Strömstad	14	12	26	81 Borlänge	55	63	118
65 Svenljunga	10	9	19	80 Falun	71	85	156
35 Tanum	3	4	7	26 Gagnef	2	4	6
72 Tibro	28	29	57	83 Hedemora	5	14	19
98 Tidaholm	12	14	26	29 Leksand	5	6	11
19 Tjörn	13	12	25	85 Ludvika	16	19	35
52 Tranemo	25	27	52	23 Malung	7	5	12
88 Trollhättan	109	136	245	62 Mora	9	10	19
73 Töreboda	5	4	9	34 Orsa	1	3	4



Tabell 6.5 (forts.)

Län Kommun	Män	Kvinnor	Totalt	Län Kommun	Män	Kvinnor	Totalt
31 Rättvik	4	4	8	24 Västerbottens län	192	223	415
61 Smedjebacken	5	5	10	03 Bjurholm	1	1	2
82 Säter	6	10	16	25 Dorotea	-	1	1
21 Vansbro	3	4	7	81 Lycksele	8	14	22
39 Älvdalen	1	-	1	18 Malå	-	1	1
				01 Nordmaling	-	3	3
21 Gävleborgs län	197	231	428	17 Norsjö	-	1	1
83 Bollnäs	10	15	25	09 Robertsfors	10	10	20
80 Gävle	112	116	228	82 Skellefteå	36	34	70
04 Hofors	1	3	4	22 Sorsele	1	3	4
84 Hudiksvall	20	27	47	21 Storuman	4	3	7
61 Ljusdal	4	11	15	80 Umeå	121	138	259
32 Nordanstig	5	2	7	62 Vilhelmina	2	2	4
01 Ockelbo	-	2	2	04 Vindeln	1	3	4
21 Ovanåker	5	1	6	60 Vännäs	7	8	15
81 Sandviken	19	33	52	63 Åsele	1	1	2
82 Söderhamn	21	21	42				
				25 Norrbottens län	149	209	358
22 Västernorrlands län	145	191	336	06 Arjeplog	1	3	4
80 Härnösand	14	25	39	05 Arvidsjaur	-	1	1
82 Kramfors	12	11	23	82 Boden	7	18	25
83 Sollefteå	5	12	17	23 Gällivare	6	6	12
81 Sundsvall	70	86	156	83 Haparanda	29	14	43
62 Timrå	9	14	23	10 Jokkmokk	3	4	7
60 Ånge	2	4	6	14 Kalix	10	19	29
84 Örnsköldsvik	33	39	72	84 Kiruna	12	15	27
				80 Luleå	59	77	136
23 Jämtlands län	51	55	106	21 Pajala	6	11	17
26 Berg	1	1	2	81 Piteå	7	22	29
05 Bräcke	2	3	5	60 Älvsbyn	3	6	9
61 Härjedalen	6	7	13	13 Övertorneå	-	4	4
09 Krokom	6	7	13	18 Övertorneå	6	9	15
03 Ragunda	2	1	3				
13 Strömsund	2	6	8				
21 Åre	1	2	3				
80 Östersund	31	28	59				

# Bilaga

## Riksområdenas omfattning, 2003

Coverage of County-blocks, 2003

Riksområden utgör en nivå - NUTS 2 - i den inom EU fastställda indelningen för statistikredovisning. Koden är ensiffrig.

Riksområde	Ingående län
<b>SE01 Stockholm</b>	Stockholms län
<b>SE02 Östra mellansverige</b>	Uppsala, Södermanlands, Östergötlands, Örebro och Västmanlands län
<b>SE09 Småland med öarna</b>	Jönköpings, Kronobergs, Kalmar och Gotlands län
<b>SE04 Sydsverige</b>	Blekinge, Skåne län
<b>SE0A Västsverige</b>	Hallands och Västra Götalands län
<b>SE06 Norra mellansverige</b>	Värmlands, Dalarnas och Gävleborgs län
<b>SE07 Mellersta Norrland</b>	Västernorrlands och Jämtlands län
<b>SE08 Övre Norrland</b>	Västerbottens och Norrbottens län

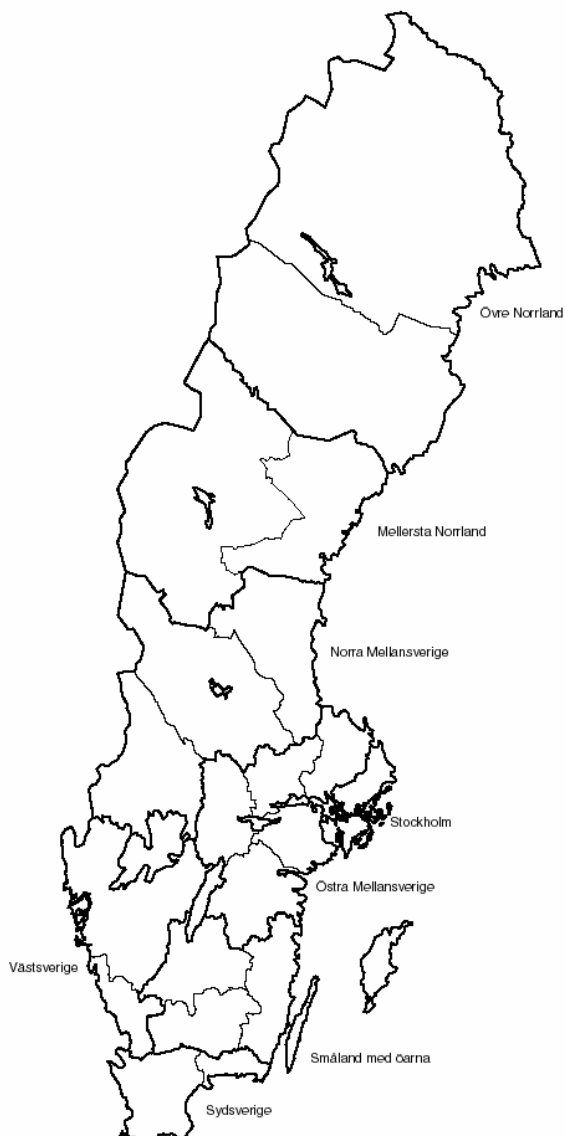

## In English

### Main outlines for organization of population statistics

According to Swedish law, the main rule is that all persons residing in the country shall be registered at the property unit in the parish where they reside.

Since 1 July 1991, local registration functions are performed by the Tax Offices. Between 1686 and 1991, the Parish Offices of the Church of Sweden carried out the local work.

A major means of identifying any person is the personal identity number that is assigned to every individual registered in the Population Registration System. The number follows a person from birth to death and is entered in most personal registers in Sweden, making it possible to identify individuals in different administrative materials and collate data. The personal identity number consists of ten digits. The first six digits show the year, month and day of birth. The next three digits are the birth number which is odd for men and even for women. The last digit is a check digit.

### Raw data

As part of the partial computerization of Sweden's continuous population registration in 1966, Statistics Sweden was granted permission to set up and maintain a register of the entire national population, referred to as the Total Population Register (TPR)

The vital statistics are based on notifications of births, deaths, changes in marital status, and changes in citizenship, internal migration, immigration and emigration. The TPR receives these daily from the Tax Authorities.

The notifications relate to the registered population. Thus, vital statistics are based on the National Registration and con-

sequently conform to its concepts and definitions. Table 3.26 relating to legal abortions is based on reports published by the National Board of Health and Welfare.

### Definitions and concepts

The definitions used in vital statistics are based on the National Registration definitions.

#### Births

Newborn children are registered as born in the parish where the mother was registered at the time of delivery, or, if at the delivery recorded in the Residence Unknown Register, in the parish where the delivery took place.

A live birth refers to a newborn who after the birth has breathed or showed any other evidence of life such as active heartbeat, pulsation in the umbilical cord or definite movement of voluntary muscles. The definition is valid regardless of the duration of pregnancy and the maturity of the child.

A stillbirth is a newborn who has died before or during delivery and after the end of the 28th gestational week calculated from the first day of the latest normal menstruation. If there is uncertainty regarding gestational age, the length of the foetus is an important factor in the assessment. If the length of foetus is at least 35 centimeters, it will generally be counted as a child.

Birth order for a live born child is determined in relation to all live births of the mother including the newborn child. For stillbirths, the birth order is determined correspondingly among still births to the mother.

Statistics on birth by legitimacy ended in 1976. Since 1977, birth statistics are tabulated by marital status of the mother

(married or not married). There was a small difference between "legitimate births" and "births of married mother".

### **Deaths**

Deaths are recorded by the Tax Office where the deceased was registered, or, if not registered, by the Tax Office where the death took place or the corpse was found.

### **Newly married**

In regards to the newly married, Statistics Sweden receives information on both spouses, if registered in Sweden. This information contains the registration numbers of the contracting partners.

Newly married are recorded at the Tax Office where they were registered at the time of marriage.

### **Newly divorced**

In regards to the newly divorced, Statistics Sweden receives information on both ex-spouses, if registered in Sweden. This information contains the registration number of the contracting partner. The Register of Divorces and Marriage Settlement at Statistics Sweden receives information on confirmed or settled divorces in Swedish courts. This information is also statistically processed and included in this report.

Newly divorced are recorded in the parish, where they were registered at the time of divorce.

### **Newly widowed**

Information on the newly widowed is based upon changes in the registration of marital status. This fact implies, among other things, that the number of recorded newly widowed does not fully correspond to the number of recorded deceased married men and women in the same year. This is due to the fact that widowed persons were registered in cases where the deceased partner was not registered in Sweden, but the surviving was registered. The reverse case, i.e.

where the surviving partner is not registered in Sweden, but the deceased was, also causes discrepancies.

### **Migration**

The term migration is defined as a movement by a person from one address to another. The time of migration is defined as the actual day of migration if it is reported to the Tax Office within one week after the migration. If the migration is reported after one week, it is registered as having taken place the day it is reported. In many cases the actual migration took place before the time of registration.

Registration as an immigrant requires that the intentions of the person must be to stay in Sweden for at least one year. Registration as an emigrant requires that the intentions of the person must be to reside abroad for at least one year. Migration between the Nordic countries also requires the existence of a certificate of migration between the Nordic countries. Citizens from countries outside the Nordic countries must obtain residence permits to be registered as immigrants.

### **Transfers**

A person whose address and place of residence is unknown for more than two years is transferred to the Residence Unknown Register.

In most cases transfers from the Residence Unknown Register relate to persons returning to Sweden who never reported their emigration, and consequently were transferred to the register.

### **Population statistics**

The TPR for 31 January serves as the statistical base. In January the TPR is brought up to date with births, deaths, migrations and changes of marital status that took place before the end of the previous year. Information relating to events which have taken place in the new year is not introduced into the register.

## Life tables

The following formula has been used to calculate mortality rates:

$$q_x^t = \frac{D_x^t}{M_x^t + d_x^t}$$

where  $q_x$  represents the probability of a person of  $x$  years of age dying before he has reached the age of  $x+1$ .  $M_x$  represents the exposure time during the year at age  $x$  to  $x+1$ .  $D_x$  is the number of deceased persons of the same age during the year, and  $d_x$  represents the number of persons who died in the same calendar year as that in which they attained  $x$  years (the number "after date of birth").

The mortality rate for the first year of life has been obtained by relating the number of children who have died before attained one year of age, and the number of live births.

Above the age of 90, the risks of death have been smoothed. Wittstein's formula was used until 1986. The risks were over-estimated, however, and a new method was developed. (Martinelle, S (1987): A Generalized Perks Formula for Old Age Mortality, R&D Report, Statistics Sweden). The new method has been used since 1987. Since then, the risks of death above 95 have thus been lower than before. Consequently, the expected number of survivors and the expected number of years to live for the very old people have increased. But the change in life expectancy for a new born is negligible (just about 0.02 year).

## Total Population Register (TPR)

Statistics of population changes are taken from the TPR, which includes changes of citizenship, births, deaths, newly married, newly divorced, newly widowed, internal migration, immigration and emigration. The registers contain geographic codes for county, municipality, parish and metropolitan areas.

## Quality tests

Received information is checked mechanically with respect to the validity of the codes and the logical contents of the information. The inspection comprises, among other things, regional codes, connections between age and marital status, etc.

## Cut-off date

Beginning in 1998 the cut-off date is 31 January in the year after the event took place. The change in cut-off date in 1998 will have no effect on comparisons between years.

## Contents

<i>List of tables</i> .....	142
<i>List of terms</i> .....	146

## List of tables

A Registered births, deaths, emigrations, newly-married persons, divorced persons, widowed persons and changes in citizenship during 2003, by year of change.....	14
Chart 1 The whole population and aliens by sex and age, Dec. 31, 2003. Relative distribution .....	15
1.1 Population by sex and marital status 1985–2003.....	16
1.2 Population by county at the beginning and at the end of the year and mean population 2003.....	16
1.3 Population by age and age-specified sex ratios 1970–2003.....	17
1.4 Relative distribution (per mille) of marital status in different age groups 1960–2003 .....	18
1.5 Population by sex, age(in one-year and five-year groups) and marital status on Dec. 31, 2003.....	20
1.6 Mean population by sex, age (in five-year groups) and marital status 2003 .....	22
Chart 2 Natural increase of population and excess of migration by county 2003.....	23
2.1 Summary of vital events 1940–2003 .....	24
2.2 Population changes by county 2003.....	28
2.3 Population increase by county 1998–2003.....	30
Chart 3 Number of births 1940–2003.....	32
Chart 4 Age-specific fertility rates and age-specific abortion rates 1970–2003 .....	33
3.1 Live and still births by sex and age of mother by county etc. 2003 .....	34
3.2 Relative number (per cent) of children born by not married mothers by county etc. 1994–2003 .....	35
3.3 Single, multiple, live and still births by sex and age of mother 2003 .....	36
3.4 Live births and still births by sex and age of mother 2003.....	37
3.5 Live births and still births by birthorder of child 1994–2003.....	38
3.6 Live births and still births by age of parents 2003.....	38
3.7 Birthorder of child among both live births and still births by age of mother 2003 .....	39
3.8 Live births and still births by birthorder of child, number of earlier live births, still births and age of mother 2003 .....	40
3.9 Age-specific fertility rates by place of birth and county of registration 2003 .....	41
3.10 Live births by citizenship of parents and marital status of mother 2003.....	43

3.11 Live births by parent's country of birth and marital status of mother 2003.....	44
3.12 Live births by citizenship of child and year of birth 1994–2003.....	45
3.13 Age-specific fertility rates by country of birth and age of mother 2003 .....	46
3.14 Live births by marital status, citizenship and age of mother 2003 .....	48
3.15 Age-specific fertility rates and gross reproduction rates by county etc. 2003 .....	50
3.16 Age-specific fertility rates and different kinds of birth ratios 1951–2003.....	51
3.17 Age-specific fertility rates by citizenship of mother 2003 and total fertility rate by citizenship of mother 1978–2003 .....	52
3.18 Age-specific fertility rates by marital status of mother and citizenship of mother 2003 .....	52
3.19 Live and still births by marital status of mother, gross reproduction rates and net reproduction rates 1988–2003.....	53
3.20 Live births and still births by month 1981–2003 .....	53
3.21 Fertility rates, multiple birth ratios and still birth rates by age of parents etc. 2003.....	54
3.22 Mean, median and quartile age of mother 1930–2003.....	55
3.23 Mean and median age of mother for the first, second and third child 1974– 2003.....	55
3.24 Live births by age and family status of parents 2003 .....	56
3.25 Live births by married, cohabiting and single parents by age of both parents 2003.....	57
3.26 Induced abortions by age of woman and number of previous births 1993– 2003.....	58
Chart 5 Number of deaths 1940–2003.....	59
4.1 Deaths by sex, age and marital status by county etc. 2003 .....	60
4.2 Deaths by sex, age and marital status 2003.....	66
4.3 Death rates by sex, age and marital status 2003.....	69
4.4 Death rates by sex, age and citizenship 2003.....	69
4.5 Deaths by sex, year of birth and marital status 2003 .....	70
4.6 Deaths by sex, year of birth, age and marital status 2003.....	73
4.7 Death rates by sex and age by county 2003 .....	77
4.8 Deaths by sex, age and citizenship 2003.....	78
4.9 Infant deaths by sex and age 2003.....	80
4.10 Infant mortality rates by county 1999–2003 .....	80
4.11 Deaths and infant mortality rates by sex 1984–2003.....	81
4.12 Infant mortality rates 1951–2003.....	81
4.13 Life tables 2003.....	82
4.14 Life tables 1999–2003.....	84

4.15 Life expectancy by county 1971–2003 .....	86
4.16 Probable length of life according to the life tables 2003 and 1999–2003 .....	88
4.17 Life expectancy and probable length of life, in years, 1751–2003 .....	88
Chart 6 Number of marriages and divorces 1940–2003 .....	91
Chart 7 Age – specific first marriage rates for women 1950–2003 .....	91
Chart 8 Age – specific remarriage rates for women 1950–2003.....	92
Chart 9 Age – specific divorce rates for women 1950–2003.....	92
5.1 Newly married by previous marital status and newly widowed and divorced by sex, by county etc. 2003.....	93
5.2 Newly married by previous marital status and newly widowed and divorced by sex and by municipality 2003 .....	94
5.3 Newly married by sex, age and previous marital status 2003.....	99
5.4 Marriages contracted (where both husband and wife are registered in Sweden at the time of marriage) by age of spouses 2003.....	101
5.5 Newly married by sex and citizenship 2003 .....	102
5.6 Newly married by sex and country of birth 2003 .....	104
5.7 First marriages by sex and age per 1 000 single persons 1961–2003.....	106
5.8 Newly married by previous marital status of spouses 1980–2003.....	107
5.9 Mean, median and quartile age at marriage 1940–2003 .....	108
5.10 Newly widowed and divorced by sex and age 2003 .....	109
5.11 Newly widowed and divorced by sex and year of marriage 2003 .....	110
5.12 Newly divorced by sex, age and duration of marriage 2003.....	111
5.13 Newly divorced by sex and age of spouses 2003 .....	111
5.14 Newly divorced by sex and citizenship 2003.....	112
5.15 Newly divorced by sex and country of birth 2003 .....	114
5.16 Divorce rate by duration of marriage per 1 000 marriages 1962–2003.....	116
5.17 Relative number of divorces in each marriage cohort by number of years since marriage 1955–2003 .....	117
5.18 Age-specific divorce rates of women per 1 000 married women 1974–2003.....	118
5.19 Divorces by number of children and by duration of marriage 2003 .....	118
5.20 Divorces by number of children 1980–2003 .....	119
5.21 Newly widowed by age and duration of marriage 2003 .....	120
5.22 Median age of spouses and median duration of marriage at dissolution of marriage 1980–2003 .....	121
5.23 Marriages by year of contractions and dissolution of marriages, by year of dissolution 1931–2003.....	122
5.24 Relative number of dissolutions of marriages through divorce or death of one spouse in each marriage cohort by number of years since marriage 1955–2003....	123



5.25 Persons who have newly registered or dissolved their partnership by sex and county 2003 .....	124
5.26 Persons who have newly registered their partnership by sex and age 2003 .....	124
5.27 Persons who have registered or dissolved their partnership 1995–2003.....	124
Chart 10 Number of foreign citizens naturalized 1940–2003 .....	125
6.1 Foreign citizens naturalized by sex, age and marital status 2003.....	126
6.2 Changes of citizenship by earlier and present citizenship and sex 2003.....	128
6.3 Foreign citizens naturalized by sex, marital status and previous citizenship 2003.....	129
6.4 Foreign citizens naturalized by previous citizenship 1994–2003.....	132
6.5 Foreign citizens naturalized by sex and by municipality 2003 .....	135
Coverage of County-blocks, 2003.....	138

### Explanation of symbols

0,0	Magnitude less than half of unit
..	Data not available
.	Category not applicable
-	Zero

## List of terms

abortlagstiftning	abort legislation	ettårsklasser	one-year groups
absoluta tal	numbers	exklusive	excluding
andel	share		
andra	second	fader	father
andra ogifta	other single persons	faktiskt	actual
annat	other	femårsklasser	five-year groups
asiatisk	Asian	finsk	Finnish
av	of	fjärde	fourth
avgångna	removals	flerbördskvot	multiple birth ratio
avliden	deceased	flickor	girls
avse	concern	flyttningar	migrations
		flyttningsöverskott	net-migration
barn	children	folkbokförd	entered into popula- tion register
barnantal	number of children		
befolkningsför- ändringar	summary of vital events	folkmängd	population
beroende på	owing to	Folk- och bostads- räkningen	population and housing census
beräkna	calculate	folkökning	population growth
bland	among	fortsättning	continued
bruttoreproduk- tionstal	gross reproduction rate	fruktsamhet	fertility
båda	both	från	from
		frånskild	divorced
civilstånd	marital status	född	born
		födda	births
dagar	days	födelsedag	day of birth
Danmark	Denmark	födelsekvot	birth ratio
dansk	Danish	födelseland	country of birth
de största kom- munerna	the biggest muni- cipalities	födelseort	place of birth
differens	difference	födelseetal	birth rate
därav	of which	födelseår	year of birth
döda	deaths	födelseöverskott	excess of births over deaths
dödfödda	still births	fördelning	distribution
dödföddkvot	still birth ratio	förekomma	exist
dödlighet	mortality	församling	parish
dödsdag	day of death	församlingsgräns	parish border
dödsrisiker	probabilities of death	första	first
dödstal	death rates	första gifte	first marriage
		första gången	the first time
efter	by	första levnadsdygnet	first day of life
ej gifta	not married	första levnadshalv- året	first half year of life
ej identifierade	not identified	första levnads- månaden	first month of life
ej folkbokförd	not entered into po- pulation register	första levnadsveckan	first week of life
		första levnadsåret	first year of life
ej uppgivet	not reported	försämra	deteriorate
efter	after, by	förut frånskild	previously divorced
efter födelsedagen	after birthday	förut gifta	previously married
emigranter	emigrants	förutvarande	previous marital status
en	one	civilstånd	
enligt giftermåls- balken	by marriage law	förutvarande med borgarskap	previous citizen- ship
ensamfödda	single births	föräldrar	parents
		förändra	change

gemensam genom gifta (G) giftermål	common by married marriages	kön könskvot	sex sex ratio
hela antalet hela folkökningen	total number total increase of po- pulation	land legala aborter legitimitet levande födda liten	country legal abortions legitimacy live births small
hela riket hela året hemort hustru	the whole country the whole year place of residence wife	livslängdstabell län länder länsgräns länsvis	life table county countries county border by county
i immigranter immigrantkohort	in immigrants cohort of immi- grants	makar mannen med medborgare medborgarskap medborgarskaps- byten medelfolkmängd	husband and wife husband with citizen citizenship changes of citizen- ship mean population
immigrations- överskott indelnings- ändringar	excess of immigra- tion changes of admi- nistrative sub- divisions	medellängd medelvikt medelålder median	average stature average weight average age median
inflyttad till inflyttning inflyttningsland	place of arrival in-migration country of in- migration	mellan minst moder moderns ålder månad (Mån) män (M)	between at least mother age of mother month men
inflyttningsår inflyttnings- överskott ingångna äktenskap	year of in-migration excess of migration marriages contrac- ted	naturaliserade naturlig folkökning	naturalized persons natural increase of population
inklusive inom inrikes inrikes flyttningar inrikes omflyttning inte i äktenskap invandring invandringskohort	including within internal internal migration internal migration not in marriage immigration cohort of immi- grants	nedanstående nedkomst nedre netto nettoinflyttning netto reproduktions- tal Norden Norge norsk nuvarande nyblivna	following confinement lower net net migration net reproduction rate the Nordic countries Norway Norwegian present newly
invandringsår Italien	year of immigration Italy	oavsett obefintligregister (OB)	apart from register of people with "residence unknown"
Jugoslavien	Yugoslavia	och ogifta (OG) okänd	and single unknown
kalenderdygn kalenderår kapitel kartering kommun kommungräns kvarboende kvarlevande kvartil kvinnor (KV)	calendar day calendar year article mapping municipality municipality border still resident survivors quartile women		

olika åldersgrupper	different age groups	total	total
omflyttning	migration	tredje	third
omgifte	re-marriage	trillingar	triplets
ordningsnummer	birth order	tvillingar	twins
		Tyskland	Germany
per	per	under	under, during
perinatal död- lighet	peri-natal mortality	under förutsättning	on condition
personnummer	personal identity number	upplösta äktenskap ut	marriages dissolved out
pojkar	boys	utflyttad från	place of departure
procent	per cent	utflyttade	out-migrated
procentuell fördel- ning	percentage distri- bution	utflyttningsland	country of out- migration
promille	per thousand	utflyttningsår	year of out- migration
på	on	utgå	be excluded
redovisning	account	utlandet	abroad
register	register	utländsk	foreign
relativ fördelning	relative distribution	utländsk medborgare	foreign citizen
resp	respectively	utrikes flyttningar	external migration
riksområde	county-block (see appendix)	utrikes omflyttning	external migration
risktid	exposure time	utomlands	abroad
		utrikes	external
samboende	cohabitation	utvandring	emigration
samlad abortkvot	total abortion rate (the number of abortions per- formed on 1 000 women during their reproduc- tion period)	utvandringsskohort	cohort of emigrants
		utvandningsår	year of emigration
		varaktighet	duration
		vid	with
		vigselkohort	marriage cohort
		vigselår	year of marriage
		vistelsetid	duration of stay
sammanlagt	total	ålder	age
samma år	same year	åldersdifferentierade	age-specific fertility rates
sammantagna	total	fruktsamhetstal	age groups
samtliga	total, all	åldersgrupper	age distribution
sannolika återstående livslängden - sedan	probable length of life since	åldersfördelning	age groups
skillnad	difference	åldersklasser	year
skild	divorced	år	beginning of the year
spädbarnsdödlighet	infant mortality rate	årets början	end of the year
stad	town	årets slut	re-migration to Sweden
statslösa	stateless	återinvandrare	re-migration from Sweden
storleksordning	size	återutvandrare	life expectancy
storstadsområde	metropolitan area	återstående medel- livslängd	marriage
summa (SA)	total	äktenskap	order of marriage
summerad fruktsam- het	total fertility rate	äktenskapets ord- ningsnummer	duration of marriage
svensk	Swedish	äktenskapets varaktighet	
sydamerikansk	South-American		
territoriell	territorial		
tidigare	previous		
till	to		
tillkomna	additions		

---

äktenskaplig fruktsamhet	marital fertility	ökning överförda	increase transferred
äktenskapsskillnader	divorces	överskott	excess
ändra	change	övre	upper
änklingar (ÄNKL)	widowers	övriga	others
änkor (ÄNK)	widows		