

Löner för tjänstemän inom privat sektor 2001

Salaries of non-manual workers in the private sector 2001

I korta drag

Tjänstemännens löner steg 5,4 procent 2001 med något högre ökningstakt för kvinnor än för män

Mellan 2000 och 2001 ökade den genomsnittliga månadslönen för kvinnliga tjänstemän inom privat sektor med 5,4 procent och för manliga med 4,8 procent. Två faktorer bidrog till att den genomsnittliga procentuella ökningen för alla tjänstemän i den privata sektorn blev densamma som för kvinnorna – dels att andelen anställda män inom den privata sektorn steg dels att männens genomsnittslön alltfjämt är väsentligt högre än kvinnornas. Den genomsnittliga månadslönen för samtliga tjänstemän inom privat sektor uppgick år 2001 till 25 500 kr.

Löner för tjänstemän inom privat sektor redovisas enligt Standard för svensk näringsgrensindelning (SNI), Standard för svensk yrkesklassificering (SSYK) och Svensk utbildningsnomenklatur (SUN). Indelningen gör det möjligt att redovisa löner för olika näringsgrenar, yrkes- och utbildningsgrupper. Samtliga tabeller är uppdelade efter kön.

Genomsnittliga månadslöner för några yrkesgrupper 2001

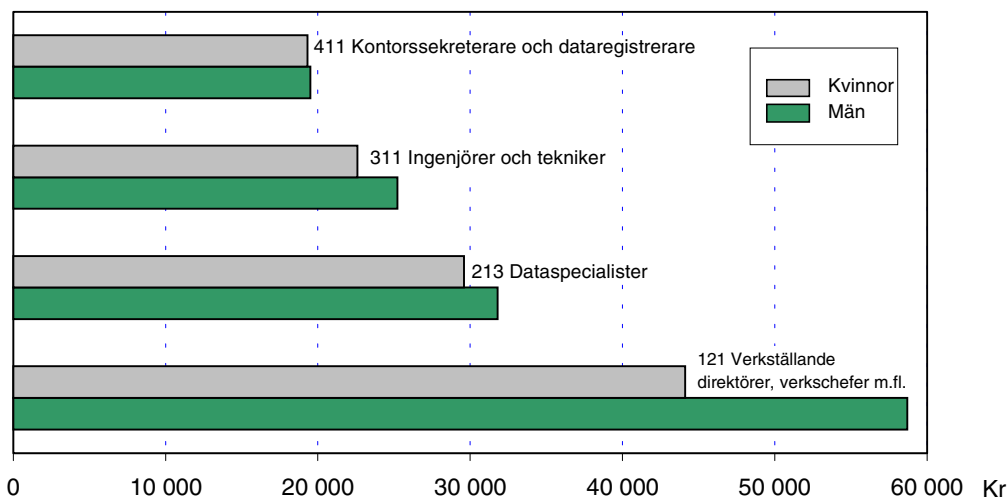

Medlingsinstitutet

National Mediation Office

Christina Eurén, Medlingsinstitutet,
tfn 08 – 545 292 45
christina.euren@mi.se
www.mi.se



Statistiska centralbyrån
Statistics Sweden

Staffan Brantingson, SCB, tfn 019 – 17 64 18
staffan.brantingson@scb.se
Kristian Söderholm, SCB, tfn 019 – 17 64 63
kristian.soderholm@scb.se

Statistiken har producerats av SCB på uppdrag av Medlingsinstitutet, som ansvarar för officiell statistik inom området.

ISSN 0082-0237 Serie AM – Arbetsmarknad. Utgivet den 7 maj 2002.
Tidigare publicering: Se avsnittet Fakta om statistiken.
Utgivare av Statistiska meddelanden är Svante Öberg, SCB.

Innehåll

Statistiken med kommentarer	4
Observera att inkomst och lön är två skilda begrepp	4
Ålders- och könsfördelning	5
Reallöneutveckling 1956 – 2001 för heltidsanställda industritjänstemän	5
Lönespridning	6
Tabeller	7
Teckenförklaring	7
Förklaring av lönebegrepp	7
1. Privat sektor, tjänstemän. Genomsnittlig total månadslön i kronor efter region och kön, 2001	7
2. Privat sektor, tjänstemän. Genomsnittlig total månadslön och lönespridning i kronor efter yrkesgrupp (SSYK) och kön, 2001	8
3. Privat sektor, tjänstemän. Genomsnittlig månadslön i kronor efter yrkesgrupp (SSYK) och kön, 2001	14
4. Privat sektor, tjänstemän. Genomsnittlig månadslön i kronor efter yrkesgrupp (SSYK), ålder och kön, 2001	20
5. Privat sektor, tjänstemän. Genomsnittlig månadslön i kronor efter yrkesgrupp (SSYK), region och kön, 2001	31
6. Privat sektor, tjänstemän. Antal anställda efter månadslöneintervall (total månadslön) i kronor och kön, 2001	42
7. Privat sektor, tjänstemän. Genomsnittlig total månadslön och lönespridning i kronor efter utbildningsinriktning och kön, 2001	43
8. Privat sektor, tjänstemän. Genomsnittlig total månadslön och lönespridning i kronor efter utbildningsnivå och kön, 2001	44
9. Privat sektor, tjänstemän. Genomsnittlig månadslön i kronor efter näringsgren, anställningsform och kön, 2001	45
10. Privat sektor, tjänstemän. Genomsnittlig total månadslön i kronor för heltidsanställda efter näringsgren och kön 1994-2001 samt procentuell förändring 2000/2001	66
11. Privat sektor, tjänstemän. Genomsnittlig total månadslön, absoluta tal i kronor och reallöneutveckling i procent för heltidsanställda i gruv- och tillverkningsindustrin (SNI C+D) efter kön, 1947-2001	70
Fakta om statistiken	71
Detta omfattar statistiken	71
Definitioner och förklaringar	72
Så görs statistiken	73
Statistikens tillförlitlighet	74
Osäkerhetskällor	74
Bra att veta	75
Annan statistik	76

In English	77
Summary	77
List of tables	77
List of terms	78

Statistiken med kommentarer

Faktaruta

Observera att inkomst och lön är två skilda begrepp

Inkomsten påverkas bland annat av arbetstidens längd och inkluderar även andra inkomstslag än lön. Det innebär att två personer med samma timlön kan ha olika inkomster, beroende på sin sysselsättningsgrad, eventuell frånvaro eller övertid samt övriga inkomstslag.

Löneuppgifterna som ligger till grund för denna publikation räknas om till heltidslön och är således inte beroende av arbetstiden.

I detta Statistiska meddelande redovisas månadslöner. Inkomststatistik redovisas bl.a. i undersökningarna Inkomst och förmögenhet (IoF) och Hushållens ekonomi (HEK).

Lön

- Är ersättning för utfört arbete under en given **tidsenhet**, till exempel månad eller timme
- Redovisas huvudsakligen som månadslön – deltidslöner omräknas till **heltidslöner**

Användningsområde

Lön är lämplig att använda för t.ex. analys av jämställdhet på arbetsmarknaden och jämförelser mellan näringsgrenar, yrkes-, ålders- och utbildningsgrupper

Inkomst

- Kan inkludera, förutom lön, kapitalinkomst, transfereringar med mera, erhållna under en given **tidsperiod**, vanligtvis ett år
- Redovisas i form av **årsinkomster**
- Påverkas till exempel av hel-/deltidsarbete, övertid och frånvaro

Inkomst kan användas för att t.ex. analysera fördelningsfrågor och budgeteffekter

Ålders- och könsfördelning

Nedanstående diagram visar antalet tjänstemän uppdelat på kön och åldersgrupper. Kvinnorna utgör ca 43 procent och männen ca 57 procent av de anställda i privat sektor. Det är endast i åldersgruppen 18-24 år som kvinnorna är fler än männen.

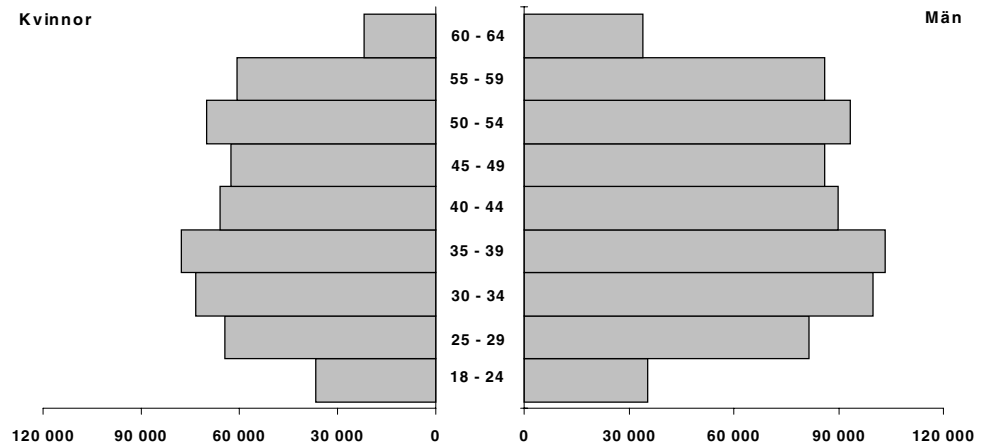

Reallöneutveckling 1956 – 2001 för heltidsanställda industritjänstemän

Reallön = Penninglönens köpkraft efter det att prisförändringar räknats bort. Reallöneutvecklingen för heltidsanställda tjänstemän inom gruv- och tillverkningsindustrin har i princip följt samma mönster för kvinnor och män. Det som skiljer sig är att kvinnorna speciellt under 60-talet och första hälften av 70-talet hade en högre procentuell förändring än männen. Trots detta har kvinnorna år 2001 fortfarande en lägre genomsnittlig månadslön än männen. En förklaring är att kvinnor och män i hög grad återfinns i olika yrken med olika lönenivåer. Den genomsnittliga reallöneökningen redovisas på sidan 70.

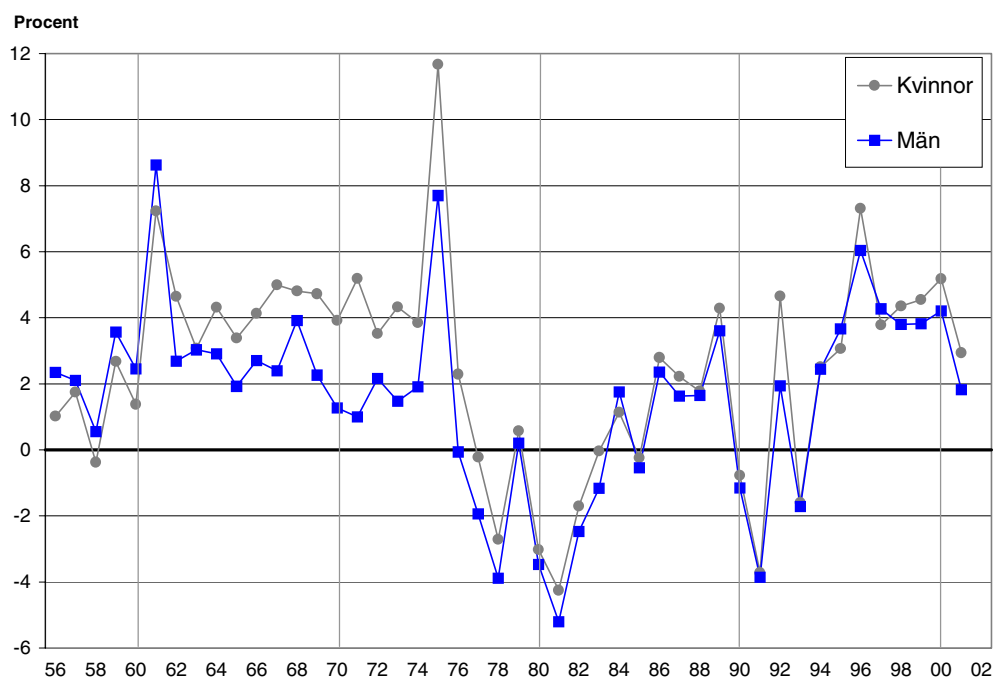

Lönespridning

Diagrammet nedan visar lönespridningen för män och kvinnor i några yrkesgrupper. Boxarna i diagrammet anger undre kvartilen (vänstra kanten av boxen), medianen (linjen i boxen) samt övre kvartilen (högra kanten av boxen). Med undre kvartil, median och övre kvartil menas att 25, 50 respektive 75 procent av individerna har en lägre lön än värdet.

Lönebegreppet i diagrammet nedan är *Totallön*. Diagrammet ger en fingervisning om hur lönespridningen ser ut men utan vetskap om den bakomliggande strukturen i respektive yrkesgrupp, är det vanskligt att dra några slutsatser om orsakerna till redovisade skillnader och likheter. Skillnader i lön mellan kvinnor och män inom en yrkesgrupp kan till exempel bero på att kvinnor och män återfinns inom olika yrken¹ inom yrkesgruppen och att dessa yrken har olika lönenivåer. Skillnader i ålderssammansättning eller utbildning är andra exempel på faktorer som kan bidra till att förklara löneskillnader mellan olika grupper.

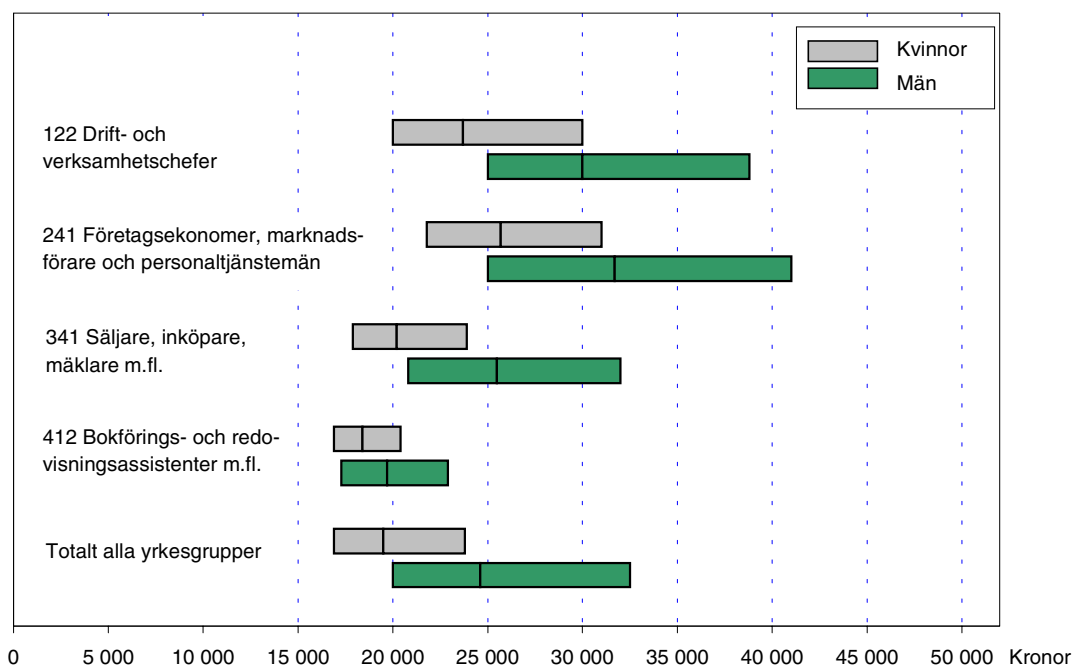

Tolka diagrammet så här:



Undre kvartil Median Övre kvartil

Undre kvartil - 25 procent av individerna har lägre lön
 Median - 50 procent av individerna har lägre lön
 Övre kvartil - 75 procent av individerna har lägre lön

¹ Som exempel kan nämnas att yrkesgruppen 222 (Hälsa- och sjukvårdsspecialister) består av följande yrken: Läkare, Tandläkare, Veterinärer, Apotekare, Logopedier samt Övriga hälso- och sjukvårdsspecialister.

Tabeller

Teckenförklaring

Explanation of symbols

..	Uppgift inte tillgänglig eller för osäker för att anges	Data not available
----	---	--------------------

Förklaring av lönebegrepp

Tid- och prestationslön; avser överenskommen fast lön, fasta tillägg, ackordskompensation och rörlig lön. I rörlig lön ingår prestations- och ackordslön, provision, bonus, tantiem och dylikt.

Lön för arbetad tid; avser *Tid- och prestationslön* samt OB-/skifttillägg och tillägg för risk, smuts, värme och dylikt.

Totallön; avser *Lön för arbetad tid* samt förmåner, jour- och beredskapsersättning, väntetids- och res-tidsersättning utanför ordinarie arbetstid.

Övertidstillägg ingår ej i tabellerna.

Antals- och löneuppgifterna är avrundade.

1. Privat sektor, tjänstemän.

Genomsnittlig total månadslön i kronor efter region och kön, 2001

1. Private sector, non-manual workers. Average total monthly salary in SEK by region and sex, 2001

Region ¹	Antal			Total månadslön		
	Kvinnor	Män	Totalt	Kvinnor	Män	Totalt
Samtliga	533 100	709 100	1 242 100	21 600	28 400	25 500
1 Sydsverige	62 600	87 200	149 800	20 400	27 600	24 600
2 Småland med öarna	31 000	50 200	81 200	19 200	25 000	22 800
3 Västsverige	82 500	122 600	205 100	21 600	28 400	25 600
4 Östra Mellansverige	59 500	88 500	148 000	20 400	26 900	24 300
5 Stockholm	238 300	265 200	503 600	23 200	31 300	27 500
6 Norra Mellansverige	26 600	42 000	68 700	19 400	25 700	23 300
7 Mellersta Norrland	16 200	26 100	42 400	18 700	23 800	21 900
8 Övre Norrland	16 300	27 100	43 400	19 200	24 300	22 400

¹ Regionerna är indelade enligt följande: 1: Blekinge och Skåne län, 2: Gotlands, Kalmar, Kronobergs och Jönköpings län, 3: Västra Götalands och Hallands län, 4: Södermanlands, Uppsala, Västmanlands, Örebro och Östergötlands län, 5: Stockholms län, 6: Gävleborgs, Dalarnas och Värmlands län, 7: Jämtlands och Västernorrlands län, 8: Norrbottens och Västerbottens län

2. Privat sektor, tjänstemän. Genomsnittlig total månadslön och lönespridning i kronor efter yrkesgrupp¹ (SSYK) och kön, 2001

2. Private sector, non-manual workers. Average total monthly salary and salary dispersion in SEK by occupational group (SSYK) and sex, 2001

För förklaring av spridningsmått se Fakta om statistiken, avsnitt Detta omfattar statistiken – Statistiska mått.

SSYK	Yrkesgrupp	Kön	Antal	Total månadslön			
				Genomsnitt	Undre kvartil	Median	Övre kvartil
	Samtliga	Kvinnor	533 100	21 600	16 900	19 500	23 800
		Män	709 100	28 400	20 000	24 600	32 500
		Totalt	1 242 100	25 500	18 000	22 000	28 800
121	Verkställande direktörer, verkschefer m.fl.	Kvinnor	2 000	44 100	25 000	35 900	52 500
		Män	16 800	58 700	31 900	48 000	70 000
		Totalt	18 800	57 100	31 000	46 200	68 900
122	Drift- och verksamhetschefer	Kvinnor	6 200	26 700	20 000	23 700	30 000
		Män	27 500	33 800	25 000	30 000	38 800
		Totalt	33 700	32 500	23 900	28 900	37 400
123	Chefer för särskilda funktioner	Kvinnor	12 100	36 400	26 100	32 800	41 100
		Män	38 700	42 400	30 000	38 800	48 800
		Totalt	50 700	41 000	29 000	37 100	47 000
124	Arbetsledare	Kvinnor	3 600	23 800	19 500	22 000	26 200
		Män	25 500	24 800	21 000	23 500	26 800
		Totalt	29 100	24 600	21 000	23 500	26 800
131	Chefer för mindre företag och enheter	Kvinnor	9 000	24 200	18 800	21 000	27 000
		Män	34 800	26 700	19 600	23 000	31 000
		Totalt	43 800	26 200	19 100	22 300	30 000
211	Fysiker, kemister m.fl.	Kvinnor	1 800	28 900	22 400	27 300	33 500
		Män	3 100	33 800	26 400	32 300	39 400
		Totalt	4 800	32 000	24 600	30 500	37 300
212	Matematiker och statistiker	Kvinnor	500	29 300	22 600	27 700	33 800
		Män	1 100	34 300	27 600	33 500	40 000
		Totalt	1 700	32 700	25 500	31 100	38 200
213	Dataspecialister	Kvinnor	15 800	29 600	23 500	28 000	34 000
		Män	54 000	31 800	24 500	30 000	37 800
		Totalt	69 800	31 300	24 000	29 800	36 900
214	Civilingenjörer, arkitekter m.fl.	Kvinnor	8 400	28 600	23 000	26 500	32 600
		Män	40 000	32 100	24 700	29 800	37 000
		Totalt	48 500	31 500	24 400	29 000	36 000

¹ Vid jämförelser med tidigare år kan lönenivån för vissa grupper ha ändrats kraftigt p.g.a. strukturella förändringar i datamaterialet. Detta gäller främst grupper där antalet personer är litet och/eller där det varit stor rotation bland utvalda företag mellan två år.

2. forts

SSYK	Yrkesgrupp	Kön	Antal	Total månadslön			
				Genomsnitt	Undre kvartil	Median	Övre kvartil
221	Specialister inom biologi, jord- och skogsbruk m.m.	Kvinnor	400	25 200	18 600	24 600	28 700
		Män	800	29 400	24 000	28 100	31 800
		Totalt	1 300	27 900	22 500	27 600	31 000
222	Hälso- och sjukvårdsspecialister ²	Kvinnor
		Män	5 800	47 800	30 000	46 000	62 100
		Totalt
223	Barnmorskor; sjuksköterskor med särskild kompetens ²	Kvinnor	2 500	25 300	22 000	24 000	27 500
		Män	400	26 400	19 800	23 500	32 400
		Totalt	2 900	25 500	22 000	24 000	27 500
231	Universitets- och högskollärare	Kvinnor	500	22 200	17 600	20 100	25 500
		Män	1 500	27 300	18 500	25 900	32 300
		Totalt	2 000	26 100	18 300	23 000	31 000
232	Gymnasielärare m.fl.	Kvinnor	2 400	21 900	19 200	21 100	23 400
		Män	2 300	22 600	20 000	21 900	24 000
		Totalt	4 700	22 200	19 500	21 500	23 600
233	Grundskollärare	Kvinnor	2 800	20 300	17 600	19 500	22 500
		Män	1 100	20 500	17 300	19 500	22 600
		Totalt	3 900	20 300	17 500	19 500	22 500
234	Speciallärare m.fl.	Kvinnor	700	21 100	18 200	20 000	23 500
		Män	500	20 900	18 000	19 500	22 300
		Totalt	1 200	21 100	18 200	19 900	22 900
235	Andra pedagoger med teoretisk specialistkompetens	Kvinnor	2 500	22 300	17 600	20 500	25 000
		Män	2 000	25 500	20 000	22 900	30 000
		Totalt	4 600	23 700	18 000	21 400	27 900
241	Företagsekonomer, marknadsförare och personaltjänstemän	Kvinnor	32 700	28 100	21 800	25 700	31 000
		Män	37 100	36 300	25 000	31 700	41 000
		Totalt	69 800	32 500	23 200	28 400	36 000
242	Jurister	Kvinnor	2 000	33 100	21 500	30 700	36 000
		Män
		Totalt	6 500	39 700	25 000	33 300	43 200
243	Arkivarier, bibliotekarier m.fl.	Kvinnor	1 000	19 800	17 700	19 100	20 500
		Män	600	21 200	17 500	19 500	21 500
		Totalt	1 600	20 300	17 600	19 200	21 100

² Flera bolagiserade landstingsföretag ingår fr.o.m. 2000 i privat sektor.

2. forts

SSYK	Yrkesgrupp	Kön	Antal	Total månadslön			
				Genomsnitt	Undre kvartil	Median	Övre kvartil
244	Samhälls- och språkvetare	Kvinnor	700	27 800	22 600	25 800	31 200
		Män	700	31 600	25 000	30 000	37 000
		Totalt	1 400	29 700	23 000	28 000	33 600
245	Journalister, konstnärer, skådespelare m.fl.	Kvinnor	13 500	24 000	19 500	22 100	26 800
		Män	14 900	26 700	20 400	24 000	29 500
		Totalt	28 400	25 400	20 000	23 000	28 200
246	Präster m.fl. ³	Kvinnor	1 100	24 200	21 700	23 400	26 200
		Män	2 400	26 100	22 700	25 300	29 800
		Totalt	3 500	25 500	22 200	24 500	29 000
248	Administratörer i intresseorganisationer	Kvinnor	3 200	24 500	19 800	23 000	27 800
		Män	3 700	28 900	23 600	28 000	31 900
		Totalt	6 800	26 800	20 900	26 300	30 100
249	Psykologer, socialsekreterare m.fl. ⁴	Kvinnor	2 200	21 700	18 500	20 300	24 500
		Män	900	23 800	19 500	25 000	29 800
		Totalt	3 100	22 300	18 600	20 900	25 300
311	Ingenjörer och tekniker	Kvinnor	13 200	22 600	19 000	21 200	24 600
		Män	85 000	25 200	20 700	23 600	27 800
		Totalt	98 200	24 800	20 400	23 300	27 500
312	Datatekniker och dataoperatörer	Kvinnor	7 000	22 600	18 400	21 400	25 200
		Män	25 900	24 900	19 800	23 500	28 700
		Totalt	32 900	24 400	19 400	23 000	28 000
313	Fotografer; ljud- och bildtekniker, sjukhustekniker m.fl.	Kvinnor	800	18 800	16 800	18 500	21 000
		Män	3 100	22 000	17 700	20 300	24 000
		Totalt	3 900	21 300	17 000	20 000	23 400
314	Piloter, fartygsbefäl m.fl.	Kvinnor	600	31 800	22 000	30 300	37 400
		Män	3 000	43 300	25 900	36 500	56 700
		Totalt	3 700	41 300	24 900	34 800	48 700
315	Säkerhets- och kvalitetsinspektörer	Kvinnor	1 200	24 400	18 300	22 700	27 700
		Män	7 200	25 000	19 800	23 300	27 700
		Totalt	8 400	24 900	19 600	23 200	27 700
321	Lantmästare, skogsmästare m.fl.	Kvinnor	500	21 300	17 000	19 700	23 700
		Män	500	22 000	18 700	20 800	24 000
		Totalt	1 000	21 600	17 700	20 500	24 000

³ Svenska kyrkan ingår fr.o.m. 2000 i privat sektor.

⁴ Flera bolagiserade landstingsföretag och Svenska kyrkan ingår fr.o.m. 2000 i privat sektor.

2. forts

SSYK	Yrkesgrupp	Kön	Antal	Total månadslön			
				Genomsnitt	Undre kvartil	Median	Övre kvartil
322	Sjukgymnaster, tandhygienister m.fl. ⁵	Kvinnor	11 400	21 900	19 000	21 500	23 800
		Män	2 800	22 400	20 000	21 700	24 500
		Totalt	14 200	22 000	19 100	21 600	24 000
323	Sjuksköterskor ⁵	Kvinnor	8 900	22 800	20 500	22 000	24 500
		Män	600	24 500	21 700	24 100	26 200
		Totalt	9 500	22 900	20 500	22 000	24 600
324	Laboratorieassistenter, biomedicinska analytiker	Kvinnor	2 600	20 100	17 800	19 600	21 700
		Män	700	19 600	15 500	18 500	21 700
		Totalt	3 300	20 000	17 500	19 500	21 700
331	Förskollärare och fritidspedagoger	Kvinnor	4 000	17 300	16 100	17 000	18 400
		Män
		Totalt	4 300	17 400	16 200	17 000	18 400
332	Andra lärare och instruktörer	Kvinnor	2 600	18 600	15 300	18 000	21 000
		Män	3 100	20 200	17 100	19 900	22 100
		Totalt	5 700	19 500	16 000	19 000	21 700
341	Säljare, inköpare, mäklare m.fl.	Kvinnor	52 500	21 800	17 900	20 200	23 900
		Män	83 700	27 900	20 800	25 500	32 000
		Totalt	136 100	25 600	19 200	23 000	29 500
342	Agenter, förmedlare m.fl.	Kvinnor	3 000	19 900	17 100	19 400	21 900
		Män	4 300	23 700	19 200	22 500	26 700
		Totalt	7 300	22 200	18 000	21 200	24 600
343	Redovisningsekonomer, administrativa assistenter m.fl.	Kvinnor	37 800	21 700	18 400	20 500	24 000
		Män	13 800	25 000	19 400	22 600	28 100
		Totalt	51 600	22 600	18 600	21 000	24 900
346	Behandlingsassistenter, fritidsledare m.fl.	Kvinnor	3 500	17 500	15 600	17 000	18 500
		Män	2 000	17 700	15 700	17 500	19 300
		Totalt	5 600	17 600	15 700	17 000	19 000
347	Tecknare, underhållare, professionella idrottsutövare m.fl.	Kvinnor	4 100	21 000	16 700	19 500	23 000
		Män	4 800	21 000	16 700	20 100	24 000
		Totalt	8 900	21 000	16 700	20 000	23 500
348	Pastorer m.fl.	Kvinnor	400	15 500	14 100	15 700	16 700
		Män	1 200	18 200	16 500	17 900	19 000
		Totalt	1 600	17 500	15 900	17 200	18 600

⁵ Flera bolagiserade landstingsföretag ingår fr.o.m. 2000 i privat sektor.

2. forts

SSYK	Yrkesgrupp	Kön	Antal	Total månadslön			
				Genomsnitt	Undre kvartil	Median	Övre kvartil
411	Kontorssekreterare och dataregistrerare	Kvinnor	27 200	19 300	16 700	18 500	21 000
		Män	2 700	19 500	15 700	17 900	21 500
		Totalt	29 900	19 300	16 600	18 500	21 000
412	Bokförings- och redovisningsassistenter m.fl.	Kvinnor	43 000	19 000	16 900	18 400	20 400
		Män	6 400	20 900	17 300	19 700	22 900
		Totalt	49 400	19 300	16 900	18 500	20 600
413	Lager- och transportassistenter m.fl.	Kvinnor	5 700	18 800	16 200	18 100	20 500
		Män	13 400	19 500	16 500	18 700	21 700
		Totalt	19 100	19 300	16 300	18 500	21 300
414	Biblioteksassistenter m.fl.	Kvinnor	300	17 500	15 500	16 900	18 900
		Män	200	18 300	15 100	16 700	19 100
		Totalt	600	17 800	15 400	16 900	19 000
415	Brevbärare m.fl.	Kvinnor	9 400	16 300	14 700	16 300	17 200
		Män	14 600	16 800	15 600	16 600	17 800
		Totalt	24 000	16 600	15 100	16 500	17 600
419	Övrig kontorspersonal	Kvinnor	46 200	17 500	15 200	17 000	19 100
		Män	14 200	18 500	15 000	17 500	20 200
		Totalt	60 400	17 700	15 200	17 000	19 400
421	Kassapersonal m.fl.	Kvinnor	9 700	18 000	16 700	17 600	19 000
		Män	2 000	19 300	16 500	18 300	20 700
		Totalt	11 700	18 200	16 700	17 700	19 200
422	Kundinformatörer	Kvinnor	22 000	17 200	15 300	16 700	18 500
		Män	3 800	18 300	15 500	17 400	19 900
		Totalt	25 800	17 400	15 300	16 800	18 600
511	Resevärdar m.fl.	Kvinnor	3 300	22 400	17 800	20 800	26 200
		Män	1 400	21 700	18 600	20 900	23 200
		Totalt	4 700	22 200	18 100	20 800	25 800
512	Storhushålls- och restaurangpersonal	Kvinnor	3 200	16 100	14 000	15 500	17 400
		Män	1 900	16 100	12 900	16 000	18 500
		Totalt	5 100	16 100	13 600	15 700	18 000
513	Vård- och omsorgspersonal m.fl. ⁶	Kvinnor	36 700	17 200	15 500	16 900	18 500
		Män	6 100	18 300	16 000	17 700	20 000
		Totalt	42 800	17 300	15 500	17 000	18 700

⁶ Flera bolagiserade landstingsföretag ingår fr.o.m. 2000 i privat sektor.

2. forts

SSYK	Yrkesgrupp	Kön	Antal	Total månadslön			
				Genomsnitt	Undre kvartil	Median	Övre kvartil
514	Frisörer och annan servicepersonal (personliga tjänster)	Kvinnor	2 100	17 700	15 800	17 400	19 000
		Män	1 400	19 800	16 700	19 000	21 500
		Totalt	3 400	18 500	16 100	17 800	20 000
515	Säkerhetspersonal	Kvinnor	600	21 600	17 600	21 200	23 700
		Män	1 300	25 000	18 200	22 100	30 900
		Totalt	1 900	23 900	17 900	21 800	27 500
522	Försäljare, detaljhandel; demonstratörer m.fl.	Kvinnor	12 100	16 000	14 000	15 500	17 000
		Män	11 300	18 600	15 000	17 700	20 500
		Totalt	23 400	17 200	14 400	16 000	19 000
724	Elmontörer, tele- och elektronikrepa- ratörer m.fl.	Kvinnor
		Män	5 800	21 500	18 200	20 800	24 000
		Totalt	5 900	21 400	18 200	20 600	24 000
734	Grafiker m.fl.	Kvinnor	1 500	19 700	17 400	18 800	21 900
		Män	2 100	22 500	18 200	21 400	25 900
		Totalt	3 600	21 300	18 000	20 100	24 200
831	Lokförare m.fl.	Kvinnor	200	21 500	19 300	20 900	23 500
		Män	3 700	22 900	20 300	23 200	25 100
		Totalt	3 900	22 800	20 200	23 100	25 000
832	Fordonsförare	Kvinnor	400	16 700	14 900	16 200	17 500
		Män	6 400	18 100	16 000	17 000	19 100
		Totalt	6 800	18 000	16 000	17 000	19 100
912	Städare m.fl.	Kvinnor	3 300	17 000	14 400	15 500	17 400
		Män	700	16 900	15 000	16 800	18 500
		Totalt	4 000	17 000	14 500	15 700	17 400
914	Tidningsdistributörer, vaktmästare m.fl.	Kvinnor	600	17 100	15 200	16 200	18 500
		Män	1 700	18 000	15 400	16 500	19 000
		Totalt	2 300	17 800	15 300	16 500	19 000
Yrke okänt		Kvinnor	11 100	22 400	16 000	19 700	25 000
		Män	15 700	29 600	20 100	25 200	34 800
		Totalt	26 800	26 600	18 000	23 000	30 700

3. Privat sektor, tjänstemän. Genomsnittlig månadslön i kronor efter yrkesgrupp¹ (SSYK) och kön, 2001

3. Private sector, non-manual workers. Average monthly salary in SEK by occupational group (SSYK) and sex, 2001

KI avser konfidensintervall. För förklaring av konfidensintervall se Fakta om statistiken, avsnitt Statistikens tillförlitlighet - Redovisning av osäkerhetsmått.

SSYK	Yrkesgrupp	Kön	Antal	95% KI för Antal	Tid och presta- tionslön	Lön för arbetad tid	Totallön	95% KI för Totallön
	Samtliga	Kvinnor	533 100	± 14 628	21 100	21 400	21 600	± 215
		Män	709 100	± 16 350	27 500	27 700	28 400	± 327
		Totalt	1 242 100	± 27 025	24 800	25 000	25 500	± 271
121	Verkställande direktörer, verkschefer m.fl.	Kvinnor	2 000	± 453	43 000	43 000	44 100	± 4 843
		Män	16 800	± 1 127	56 400	56 400	58 700	± 4 033
		Totalt	18 800	± 1 221	55 000	55 000	57 100	± 3 735
122	Drift- och verksamhetschefer	Kvinnor	6 200	± 627	26 200	26 300	26 700	± 826
		Män	27 500	± 2 181	32 500	32 500	33 800	± 601
		Totalt	33 700	± 2 396	31 300	31 400	32 500	± 540
123	Chefer för särskilda funktioner	Kvinnor	12 100	± 855	35 500	35 500	36 400	± 1 814
		Män	38 700	± 1 853	40 700	40 700	42 400	± 827
		Totalt	50 700	± 2 344	39 500	39 500	41 000	± 853
124	Arbetsledare	Kvinnor	3 600	± 332	23 200	23 500	23 800	± 693
		Män	25 500	± 1 216	23 800	24 300	24 800	± 200
		Totalt	29 100	± 1 360	23 800	24 200	24 600	± 234
131	Chefer för mindre företag och enheter	Kvinnor	9 000	± 1 383	23 800	23 900	24 200	± 1 692
		Män	34 800	± 2 916	25 800	25 800	26 700	± 1 136
		Totalt	43 800	± 3 336	25 400	25 400	26 200	± 988
211	Fysiker, kemister m.fl.	Kvinnor	1 800	± 143	28 600	28 600	28 900	± 629
		Män	3 100	± 215	33 200	33 200	33 800	± 590
		Totalt	4 800	± 329	31 500	31 600	32 000	± 556
212	Matematiker och statistiker	Kvinnor	500	± 127	28 900	28 900	29 300	± 1 325
		Män	1 100	± 485	33 600	33 700	34 300	± 745
		Totalt	1 700	± 567	32 200	32 200	32 700	± 949
213	Dataspecialister	Kvinnor	15 800	± 1 280	29 100	29 100	29 600	± 541
		Män	54 000	± 4 541	31 000	31 000	31 800	± 711
		Totalt	69 800	± 5 413	30 500	30 600	31 300	± 598
214	Civilingenjörer, arkitekter m.fl.	Kvinnor	8 400	± 1 022	28 200	28 300	28 600	± 797
		Män	40 000	± 4 556	31 400	31 400	32 100	± 800
		Totalt	48 500	± 5 320	30 800	30 900	31 500	± 721

¹ Vid jämförelser med tidigare år kan lönenivån för vissa grupper ha ändrats kraftigt p.g.a. strukturella förändringar i datamaterialet. Detta gäller främst grupper där antalet personer är litet och/eller där det varit stor rotation bland utvalda företag mellan två år.

3. forts

SSYK	Yrkesgrupp	Kön	Antal	95% KI för Antal	Tid och presta- tionslön	Lön för arbetad tid	Totallön	95% KI för Totallön
221	Specialister inom biologi, jord- och skogsbruk m.m.	Kvinnor	400	± 101	25 000	25 000	25 200	± 1 252
		Män	800	± 296	28 900	28 900	29 400	± 769
		Totalt	1 300	± 327	27 500	27 500	27 900	± 861
222	Hälso- och sjukvårdsspecialister ²	Kvinnor
		Män	5 800	± 2 333	46 100	46 300	47 800	± 8 985
		Totalt
223	Barnmorskor; sjuksköterskor med särskild kompetens ²	Kvinnor	2 500	± 732	24 300	25 100	25 300	± 772
		Män	400	± 162	25 300	26 000	26 400	± 3 325
		Totalt	2 900	± 791	24 500	25 200	25 500	± 997
231	Universitets- och högskollärare	Kvinnor	500	± 71	22 100	22 100	22 200	± 970
		Män	1 500	± 127	27 300	27 300	27 300	± 347
		Totalt	2 000	± 179	26 100	26 100	26 100	± 590
232	Gymnasielärare m.fl.	Kvinnor	2 400	± 543	21 900	21 900	21 900	± 583
		Män	2 300	± 528	22 600	22 600	22 600	± 730
		Totalt	4 700	± 997	22 200	22 200	22 200	± 541
233	Grundskollärare	Kvinnor	2 800	± 626	20 300	20 300	20 300	± 533
		Män	1 100	± 260	20 400	20 400	20 500	± 718
		Totalt	3 900	± 834	20 300	20 300	20 300	± 506
234	Speciallärare m.fl.	Kvinnor	700	± 367	20 900	20 900	21 100	± 996
		Män	500	± 350	20 800	20 800	20 900	± 1 604
		Totalt	1 200	± 641	20 900	20 900	21 100	± 998
235	Andra pedagoger med teoretisk specialistkompetens	Kvinnor	2 500	± 735	22 200	22 200	22 300	± 2 053
		Män	2 000	± 597	25 100	25 100	25 500	± 1 719
		Totalt	4 600	± 1 157	23 500	23 500	23 700	± 1 660
241	Företagsekonomer, marknadsförare och personaltjänstemän	Kvinnor	32 700	± 2 625	27 500	27 500	28 100	± 642
		Män	37 100	± 3 165	35 300	35 300	36 300	± 1 136
		Totalt	69 800	± 5 067	31 600	31 700	32 500	± 806
242	Jurister	Kvinnor	2 000	± 915	32 200	32 200	33 100	± 4 586
		Män
		Totalt	6 500	± 2 767	38 400	38 400	39 700	± 7 733
243	Arkivarier, bibliotekarier m.fl.	Kvinnor	1 000	± 314	19 600	19 700	19 800	± 792
		Män	600	± 227	21 000	21 000	21 200	± 1 533
		Totalt	1 600	± 502	20 100	20 200	20 300	± 797

² Flera bolagiserade landstingsföretag ingår fr.o.m. 2000 i privat sektor.

3. forts

SSYK	Yrkesgrupp	Kön	Antal	95% KI för Antal	Tid och presta- tionslön	Lön för arbetad tid	Totallön	95% KI för Totallön
244	Samhälls- och språkvetare	Kvinnor	700	± 160	27 400	27 500	27 800	± 1 343
		Män	700	± 370	31 200	31 300	31 600	± 2 642
		Totalt	1 400	± 471	29 300	29 400	29 700	± 1 833
245	Journalister, konstnärer, skådespelare m.fl.	Kvinnor	13 500	± 1 359	23 400	23 900	24 000	± 795
		Män	14 900	± 1 609	25 900	26 400	26 700	± 1 274
		Totalt	28 400	± 2 654	24 700	25 200	25 400	± 950
246	Präster m.fl. ³	Kvinnor	1 100	± 126	23 500	23 800	24 200	± 365
		Män	2 400	± 220	25 500	25 700	26 100	± 628
		Totalt	3 500	± 322	24 900	25 100	25 500	± 518
248	Administratörer i intresseorganisationer	Kvinnor	3 200	± 576	24 100	24 100	24 500	± 838
		Män	3 700	± 458	28 200	28 200	28 900	± 1 043
		Totalt	6 800	± 781	26 300	26 300	26 800	± 846
249	Psykologer, socialsekreterare m.fl. ⁴	Kvinnor	2 200	± 625	21 000	21 300	21 700	± 1 611
		Män	900	± 552	22 800	22 900	23 800	± 3 538
		Totalt	3 100	± 1 024	21 600	21 800	22 300	± 1 955
311	Ingenjörer och tekniker	Kvinnor	13 200	± 1 247	22 300	22 400	22 600	± 251
		Män	85 000	± 5 564	24 400	24 500	25 200	± 275
		Totalt	98 200	± 6 160	24 100	24 200	24 800	± 247
312	Datatekniker och dataoperatörer	Kvinnor	7 000	± 753	22 100	22 300	22 600	± 577
		Män	25 900	± 2 448	24 000	24 200	24 900	± 534
		Totalt	32 900	± 2 943	23 600	23 800	24 400	± 503
313	Fotografer; ljud- och bildtekniker, sjukhustekniker m.fl.	Kvinnor	800	± 219	18 300	18 600	18 800	± 1 186
		Män	3 100	± 714	21 100	21 500	22 000	± 2 063
		Totalt	3 900	± 811	20 500	20 900	21 300	± 1 665
314	Piloter, fartygsbefäl m.fl.	Kvinnor	600	± 250	30 800	31 400	31 800	± 1 695
		Män	3 000	± 470	42 100	42 500	43 300	± 2 306
		Totalt	3 700	± 664	40 100	40 600	41 300	± 2 246
315	Säkerhets- och kvalitetsinspektörer	Kvinnor	1 200	± 365	24 000	24 100	24 400	± 2 511
		Män	7 200	± 2 082	24 300	24 400	25 000	± 990
		Totalt	8 400	± 2 144	24 200	24 300	24 900	± 939
321	Lantmästare, skogsmästare m.fl.	Kvinnor	500	± 77	21 000	21 000	21 300	± 610
		Män	500	± 88	21 600	21 700	22 000	± 734
		Totalt	1 000	± 140	21 300	21 400	21 600	± 567

³ Svenska kyrkan ingår fr.o.m. 2000 i privat sektor.⁴ Flera bolagiserade landstingsföretag och Svenska kyrkan ingår fr.o.m. 2000 i privat sektor.

3. forts

SSYK	Yrkesgrupp	Kön	Antal	95% KI för Antal	Tid och presta- tionslön	Lön för arbetad tid	Totallön	95% KI för Totallön
322	Sjukgymnaster, tandhygienister m.fl. ⁵	Kvinnor	11 400	± 1 077	21 200	21 700	21 900	± 294
		Män	2 800	± 1 119	21 700	22 200	22 400	± 1 292
		Totalt	14 200	± 1 762	21 300	21 800	22 000	± 327
323	Sjuksköterskor ⁵	Kvinnor	8 900	± 1 281	21 800	22 700	22 800	± 396
		Män	600	± 143	22 700	24 100	24 500	± 992
		Totalt	9 500	± 1 346	21 800	22 800	22 900	± 396
324	Laboratorieassistenter, biomedicinska analytiker	Kvinnor	2 600	± 731	19 500	20 000	20 100	± 589
		Män	700	± 343	19 000	19 300	19 600	± 1 961
		Totalt	3 300	± 812	19 400	19 800	20 000	± 676
331	Förskollärare och fritidspedagoger	Kvinnor	4 000	± 1 044	17 300	17 300	17 300	± 255
		Män
		Totalt	4 300	± 1 155	17 300	17 400	17 400	± 263
332	Andra lärare och instruktörer	Kvinnor	2 600	± 751	18 500	18 600	18 600	± 733
		Män	3 100	± 553	20 000	20 000	20 200	± 574
		Totalt	5 700	± 1 172	19 300	19 300	19 500	± 626
341	Säljare, inköpare, mäklare m.fl.	Kvinnor	52 500	± 3 210	21 100	21 200	21 800	± 278
		Män	83 700	± 4 276	26 700	26 700	27 900	± 446
		Totalt	136 100	± 6 214	24 600	24 600	25 600	± 353
342	Agenter, förmedlare m.fl.	Kvinnor	3 000	± 621	19 600	19 700	19 900	± 509
		Män	4 300	± 1 100	22 600	22 800	23 700	± 993
		Totalt	7 300	± 1 438	21 400	21 500	22 200	± 659
343	Redovisningsekonomer, administrativa assistenter m.fl.	Kvinnor	37 800	± 2 998	21 400	21 400	21 700	± 252
		Män	13 800	± 1 678	24 500	24 600	25 000	± 806
		Totalt	51 600	± 3 920	22 200	22 300	22 600	± 326
346	Behandlingsassistenter, fritidsledare m.fl.	Kvinnor	3 500	± 640	16 800	17 300	17 500	± 639
		Män	2 000	± 1 267	17 000	17 400	17 700	± 873
		Totalt	5 600	± 1 559	16 900	17 300	17 600	± 591
347	Tecknare, underhållare, professionella idrottsutövare m.fl.	Kvinnor	4 100	± 1 228	20 800	20 900	21 000	± 1 319
		Män	4 800	± 1 168	20 600	20 800	21 000	± 1 146
		Totalt	8 900	± 1 975	20 700	20 800	21 000	± 955
348	Pastorer m.fl.	Kvinnor	400	± 129	15 300	15 300	15 500	± 764
		Män	1 200	± 331	18 200	18 200	18 200	± 829
		Totalt	1 600	± 380	17 500	17 500	17 500	± 709

⁵ Flera bolagiserade landstingsföretag ingår fr.o.m. 2000 i privat sektor.

3. forts

SSYK	Yrkesgrupp	Kön	Antal	95% KI för Antal	Tid och presta- tionslön	Lön för arbetad tid	Totallön	95% KI för Totallön
411	Kontorssekreterare och dataregi- strerare	Kvinnor	27 200	± 3 272	19 100	19 200	19 300	± 266
		Män	2 700	± 687	19 200	19 200	19 500	± 821
		Totalt	29 900	± 3 744	19 100	19 200	19 300	± 264
412	Bokförings- och redovisningsassi- stenter m.fl.	Kvinnor	43 000	± 2 944	18 900	18 900	19 000	± 189
		Män	6 400	± 853	20 700	20 700	20 900	± 595
		Totalt	49 400	± 3 361	19 100	19 200	19 300	± 191
413	Lager- och transportassistenter m.fl.	Kvinnor	5 700	± 683	17 800	18 700	18 800	± 307
		Män	13 400	± 1 619	19 000	19 300	19 500	± 463
		Totalt	19 100	± 2 037	18 700	19 100	19 300	± 380
414	Biblioteksassistenter m.fl.	Kvinnor	300	± 96	17 400	17 400	17 500	± 518
		Män	200	± 92	18 200	18 200	18 300	± 1 907
		Totalt	600	± 179	17 700	17 700	17 800	± 1 006
415	Brevbärare m.fl.	Kvinnor	9 400	± 3 266	15 500	16 300	16 300	± 85
		Män	14 600	± 4 964	16 000	16 800	16 800	± 105
		Totalt	24 000	± 8 227	15 800	16 600	16 600	± 96
419	Övrig kontorspersonal	Kvinnor	46 200	± 5 938	17 400	17 400	17 500	± 473
		Män	14 200	± 3 494	18 200	18 300	18 500	± 1 025
		Totalt	60 400	± 9 166	17 600	17 600	17 700	± 562
421	Kassapersonal m.fl.	Kvinnor	9 700	± 1 866	17 600	17 800	18 000	± 135
		Män	2 000	± 169	18 700	18 900	19 300	± 279
		Totalt	11 700	± 1 976	17 800	18 000	18 200	± 155
422	Kundinformatörer	Kvinnor	22 000	± 2 774	16 800	17 100	17 200	± 229
		Män	3 800	± 760	17 700	18 200	18 300	± 588
		Totalt	25 800	± 3 424	16 900	17 300	17 400	± 258
511	Resevärdar m.fl.	Kvinnor	3 300	± 262	21 900	22 300	22 400	± 606
		Män	1 400	± 48	20 700	21 700	21 700	± 235
		Totalt	4 700	± 291	21 500	22 100	22 200	± 452
512	Storhushålls- och restaurangper- sonal	Kvinnor	3 200	± 1 055	15 600	15 900	16 100	± 708
		Män	1 900	± 853	15 500	15 700	16 100	± 1 605
		Totalt	5 100	± 1 639	15 500	15 800	16 100	± 869
513	Vård- och omsorgspersonal m.fl. ⁶	Kvinnor	36 700	± 4 158	15 600	17 100	17 200	± 216
		Män	6 100	± 1 162	15 800	18 000	18 300	± 644
		Totalt	42 800	± 5 003	15 600	17 200	17 300	± 255

⁶ Flera bolagiserade landstingsföretag ingår fr.o.m. 2000 i privat sektor.

3. forts

SSYK	Yrkesgrupp	Kön	Antal	95% KI för Antal	Tid och presta- tionslön	Lön för arbetad tid	Totallön	95% KI för Totallön
514	Frisörer och annan serviceperso- nal (personliga tjänster)	Kvinnor	2 100	± 696	16 800	17 700	17 700	± 469
		Män	1 400	± 318	18 600	19 200	19 800	± 694
		Totalt	3 400	± 919	17 500	18 300	18 500	± 412
515	Säkerhetspersonal	Kvinnor	600	± 280	17 700	21 100	21 600	± 623
		Män	1 300	± 340	22 900	24 000	25 000	± 2 520
		Totalt	1 900	± 528	21 300	23 100	23 900	± 1 875
522	Försäljare, detaljhandel; demon- stratörer m.fl.	Kvinnor	12 100	± 3 450	15 800	15 900	16 000	± 678
		Män	11 300	± 2 147	18 100	18 200	18 600	± 791
		Totalt	23 400	± 5 025	16 900	17 000	17 200	± 717
724	Elmontörer, tele- och elektronikre- paratörer m.fl.	Kvinnor
		Män	5 800	± 1 177	20 500	20 600	21 500	± 933
		Totalt	5 900	± 1 195	20 400	20 600	21 400	± 937
734	Grafiker m.fl.	Kvinnor	1 500	± 540	18 800	19 500	19 700	± 787
		Män	2 100	± 644	20 600	21 900	22 500	± 1 145
		Totalt	3 600	± 1 069	19 900	20 900	21 300	± 835
831	Lokförare m.fl.	Kvinnor	200	± 108	19 800	21 500	21 500	± 855
		Män	3 700	± 286	20 500	22 900	22 900	± 213
		Totalt	3 900	± 382	20 500	22 800	22 800	± 268
832	Fordonsförare	Kvinnor	400	± 162	16 300	16 700	16 700	± 992
		Män	6 400	± 1 345	17 600	18 000	18 100	± 540
		Totalt	6 800	± 1 433	17 500	17 900	18 000	± 519
912	Städare m.fl.	Kvinnor	3 300	± 637	16 600	16 900	17 000	± 1 464
		Män	700	± 283	15 600	16 300	16 900	± 852
		Totalt	4 000	± 782	16 400	16 800	17 000	± 1 223
914	Tidningsdistributörer, vaktmästare m.fl.	Kvinnor	600	± 256	16 700	17 000	17 100	± 719
		Män	1 700	± 382	17 700	17 800	18 000	± 1 496
		Totalt	2 300	± 526	17 500	17 600	17 800	± 1 254
Yrke okänt		Kvinnor	11 100	± 1 122	21 900	22 100	22 400	± 557
		Män	15 700	± 1 748	28 700	28 900	29 600	± 757
		Totalt	26 800	± 2 668	25 900	26 100	26 600	± 644

4. Privat sektor, tjänstemän. Genomsnittlig månadslön i kronor efter yrkesgrupp ¹ (SSYK), ålder och kön, 2001 ²

4. Private sector, non-manual workers. Average monthly salary in SEK by occupational group (SSYK), age and sex, 2001

SSYK	Yrkesgrupp	Ålder									
		Samtliga	18-24	25-29	30-34	35-39	40-44	45-49	50-54	55-59	60-64
Kön	Lönebegrepp										
	Antal anställda										
Samtliga											
Kvinnor	Tid och prestationslön	21 100	15 400	19 800	21 400	22 500	22 300	21 900	21 700	21 200	20 500
	Lön för arbetad tid	21 400	15 900	20 100	21 700	22 800	22 600	22 100	21 900	21 400	20 700
	Totallön	21 600	16 000	20 300	21 900	23 100	23 000	22 400	22 200	21 600	20 800
	Antal	533 100	36 700	64 500	73 300	77 700	65 800	62 500	69 900	60 700	21 800
Män	Tid och prestationslön	27 500	16 900	22 600	26 200	28 800	30 300	29 700	29 200	29 100	28 300
	Lön för arbetad tid	27 700	17 300	22 800	26 300	29 000	30 400	29 900	29 400	29 200	28 400
	Totallön	28 400	17 400	23 200	26 900	29 800	31 400	30 900	30 400	30 200	29 200
	Antal	709 100	35 300	81 400	99 800	103 500	89 900	86 100	93 200	85 900	34 000
Totalt	Tid och prestationslön	24 800	16 100	21 400	24 200	26 100	26 900	26 400	26 000	25 800	25 200
	Lön för arbetad tid	25 000	16 600	21 600	24 400	26 300	27 100	26 600	26 200	26 000	25 400
	Totallön	25 500	16 700	21 900	24 800	26 900	27 800	27 300	26 900	26 600	25 900
	Antal	1 242 100	72 000	145 900	173 200	181 200	155 800	148 600	163 100	146 600	55 800
121 Verkställande direktörer, verkschefer m.fl.											
Kvinnor	Tid och prestationslön	43 000	44 500	36 000	47 800	42 200	..
	Lön för arbetad tid	43 000	44 600	36 000	47 800	42 300	..
	Totallön	44 100	45 900	36 500	49 000	43 100	..
	Antal	2 000	400	400	300	300	..
Män	Tid och prestationslön	56 400	42 200	50 300	67 400	56 500	55 600	56 000	55 400
	Lön för arbetad tid	56 400	42 200	50 300	67 400	56 500	55 700	56 000	55 500
	Totallön	58 700	43 100	52 200	69 700	58 900	58 300	58 400	57 600
	Antal	16 800	800	2 100	2 900	2 800	3 300	3 600	1 100
Totalt	Tid och prestationslön	55 000	41 100	50 700	64 700	53 700	55 000	54 900	54 400
	Lön för arbetad tid	55 000	41 100	50 700	64 700	53 700	55 000	54 900	54 500
	Totallön	57 100	42 000	52 600	66 900	55 900	57 600	57 200	56 600
	Antal	18 800	1 000	2 400	3 300	3 200	3 600	4 000	1 100
122 Drift- och verksamhetschefer											
Kvinnor	Tid och prestationslön	26 200	..	21 900	24 000	28 000	27 700	26 600	29 200	26 600	..
	Lön för arbetad tid	26 300	..	22 000	24 100	28 000	27 700	26 700	29 200	26 600	..
	Totallön	26 700	..	22 300	24 400	28 500	28 400	27 100	29 800	27 000	..
	Antal	6 200	..	600	1 200	1 300	900	800	600	600	..
Män	Tid och prestationslön	32 500	..	25 400	28 800	32 200	33 100	33 900	34 300	33 500	32 300
	Lön för arbetad tid	32 500	..	25 600	28 900	32 200	33 200	34 000	34 400	33 600	32 300
	Totallön	33 800	..	26 100	29 800	33 500	34 600	35 400	35 800	35 000	33 500
	Antal	27 500	..	1 100	3 000	4 200	3 800	4 300	4 800	4 700	1 500

¹ Endast ett urval av 30 stora yrkesgrupper ingår i tabellen. För fler grupper se Sveriges statistiska databaser www.scb.se/databaser/ssd.asp

² Vid jämförelser med tidigare år kan lönenivån för vissa grupper ha ändrats kraftigt p.g.a. strukturella förändringar i datamaterialet. Detta gäller främst grupper där antalet personer är litet och/eller där det varit stor rotation bland utvalda företag mellan två år.

4. forts

SSYK	Yrkesgrupp	Ålder										
		Samtliga	18-24	25-29	30-34	35-39	40-44	45-49	50-54	55-59	60-64	
Kön	Lönebegrepp											
	Antal anställda											
Totalt	Tid och prestationslön	31 300	..	24 100	27 500	31 200	32 100	32 800	33 700	32 700	31 700	
	Lön för arbetad tid	31 400	..	24 300	27 500	31 200	32 200	32 800	33 800	32 800	31 700	
	Totallön	32 500	..	24 700	28 300	32 300	33 400	34 100	35 200	34 000	32 800	
	Antal	33 700	..	1 800	4 200	5 400	4 600	5 200	5 400	5 300	1 700	
123 Chefer för särskilda funktioner												
Kvinnor	Tid och prestationslön	35 500	..	26 300	31 600	38 600	37 900	37 600	33 700	35 300	32 500	
	Lön för arbetad tid	35 500	..	26 300	31 700	38 600	37 900	37 700	33 700	35 400	32 500	
	Totallön	36 400	..	26 600	32 300	39 600	38 800	38 700	34 500	36 700	33 200	
	Antal	12 100	..	500	1 800	2 600	2 300	1 600	1 800	1 100	200	
Män	Tid och prestationslön	40 700	..	30 600	35 000	40 600	43 300	42 400	41 600	41 900	39 400	
	Lön för arbetad tid	40 700	..	30 700	35 100	40 600	43 400	42 500	41 600	41 900	39 400	
	Totallön	42 400	..	31 700	36 300	42 100	45 300	44 400	43 400	43 700	41 000	
	Antal	38 700	..	1 200	3 800	7 100	6 400	5 900	6 700	5 700	1 800	
Totalt	Tid och prestationslön	39 500	..	29 300	34 000	40 000	41 900	41 400	39 900	40 800	38 700	
	Lön för arbetad tid	39 500	..	29 300	34 000	40 000	41 900	41 500	39 900	40 900	38 700	
	Totallön	41 000	..	30 100	35 000	41 400	43 500	43 200	41 500	42 600	40 200	
	Antal	50 700	..	1 700	5 600	9 700	8 700	7 400	8 500	6 800	2 000	
124 Arbetsledare												
Kvinnor	Tid och prestationslön	23 200	..	21 100	22 500	22 700	23 300	25 500	24 100	22 600	..	
	Lön för arbetad tid	23 500	..	21 500	22 900	23 200	23 700	25 800	24 400	22 800	..	
	Totallön	23 800	..	21 600	23 200	23 400	24 000	26 000	24 500	23 100	..	
	Antal	3 600	..	300	600	600	500	500	500	400	..	
Män	Tid och prestationslön	23 800	18 900	21 700	23 100	24 100	24 100	24 700	24 400	24 100	23 100	
	Lön för arbetad tid	24 300	19 100	22 000	23 500	24 500	24 500	25 200	24 800	24 500	23 500	
	Totallön	24 800	19 300	22 300	24 000	25 100	25 100	25 800	25 400	25 000	23 900	
	Antal	25 500	200	1 500	2 800	3 500	3 600	3 600	4 100	4 200	1 900	
Totalt	Tid och prestationslön	23 800	18 800	21 600	23 000	23 900	24 000	24 800	24 300	24 000	23 100	
	Lön för arbetad tid	24 200	19 000	21 900	23 400	24 300	24 400	25 300	24 800	24 300	23 500	
	Totallön	24 600	19 200	22 200	23 800	24 800	24 900	25 800	25 300	24 800	23 900	
	Antal	29 100	300	1 800	3 400	4 100	4 100	4 100	4 600	4 700	2 000	
131 Chefer för mindre företag och enheter												
Kvinnor	Tid och prestationslön	23 800	..	24 700	21 300	20 800	20 900	27 700	26 300	23 700	..	
	Lön för arbetad tid	23 900	..	25 100	21 800	20 900	20 900	27 800	26 400	23 700	..	
	Totallön	24 200	..	25 200	22 000	21 100	21 200	27 900	26 900	24 000	..	
	Antal	9 000	..	600	800	1 200	1 600	1 100	1 700	1 700	..	
Män	Tid och prestationslön	25 800	..	19 700	26 600	23 300	26 100	26 700	25 700	26 200	28 400	
	Lön för arbetad tid	25 800	..	19 800	26 600	23 300	26 100	26 700	25 700	26 200	28 400	
	Totallön	26 700	..	20 500	27 400	24 000	27 200	27 600	26 600	27 100	29 600	
	Antal	34 800	..	1 300	3 500	4 600	5 500	4 800	6 000	5 600	3 400	

4. forts

SSYK	Yrkesgrupp	Ålder									
		Samtliga	18-24	25-29	30-34	35-39	40-44	45-49	50-54	55-59	60-64
Kön	Lönebegrepp										
	Antal anställda										
Totalt	Tid och prestationslön	25 400	..	21 300	25 600	22 800	24 900	26 900	25 800	25 600	28 600
	Lön för arbetad tid	25 400	..	21 400	25 700	22 800	24 900	26 900	25 800	25 700	28 600
	Totallön	26 200	..	21 900	26 400	23 400	25 900	27 600	26 700	26 300	29 700
	Antal	43 800	..	2 000	4 300	5 800	7 200	5 900	7 600	7 300	3 600
211	Fysiker, kemister m.fl.										
Kvinnor	Tid och prestationslön	28 600	..	23 000	26 800	30 100	30 900	32 200	34 300	32 500	..
	Lön för arbetad tid	28 600	..	23 000	26 800	30 100	31 000	32 200	34 300	32 600	..
	Totallön	28 900	..	23 200	27 100	30 400	31 300	32 800	34 800	33 000	..
	Antal	1 800	..	400	300	300	300	200	100	100	..
Män	Tid och prestationslön	33 200	..	24 500	30 100	33 000	34 300	35 600	37 000	37 000	34 600
	Lön för arbetad tid	33 200	..	24 500	30 100	33 100	34 300	35 600	37 000	37 000	34 600
	Totallön	33 800	..	24 800	30 500	33 600	34 800	36 300	37 800	37 800	35 200
	Antal	3 100	..	300	500	500	400	400	400	400	200
Totalt	Tid och prestationslön	31 500	..	23 700	28 800	32 000	33 000	34 500	36 300	35 900	34 400
	Lön för arbetad tid	31 600	..	23 700	28 800	32 000	33 000	34 500	36 300	35 900	34 400
	Totallön	32 000	..	23 900	29 200	32 500	33 400	35 200	37 000	36 600	34 900
	Antal	4 800	..	700	800	800	700	600	500	500	200
213	Dataspecialister										
Kvinnor	Tid och prestationslön	29 100	20 500	25 400	28 300	30 500	32 100	30 900	31 600	31 300	..
	Lön för arbetad tid	29 100	20 600	25 500	28 300	30 500	32 200	30 900	31 600	31 300	..
	Totallön	29 600	20 700	25 700	28 700	31 100	33 100	31 700	32 400	32 000	..
	Antal	15 800	500	3 200	3 500	3 100	2 100	1 400	1 100	700	..
Män	Tid och prestationslön	31 000	20 500	26 000	29 800	34 300	36 000	35 300	34 700	34 700	34 900
	Lön för arbetad tid	31 000	20 600	26 100	29 800	34 300	36 100	35 300	34 700	34 800	34 900
	Totallön	31 800	20 700	26 500	30 400	35 300	37 400	36 700	36 200	36 100	36 100
	Antal	54 000	3 600	11 900	11 300	8 300	5 900	4 900	4 400	2 800	900
Totalt	Tid och prestationslön	30 500	20 500	25 900	29 400	33 300	35 000	34 300	34 000	34 100	34 600
	Lön för arbetad tid	30 600	20 600	25 900	29 400	33 300	35 000	34 300	34 100	34 100	34 700
	Totallön	31 300	20 700	26 300	30 000	34 200	36 300	35 500	35 400	35 300	35 800
	Antal	69 800	4 100	15 100	14 800	11 500	8 100	6 300	5 500	3 500	1 000
214	Civilingenjörer, arkitekter m.fl.										
Kvinnor	Tid och prestationslön	28 200	20 700	24 400	27 600	29 500	30 800	31 800	32 900	29 800	..
	Lön för arbetad tid	28 300	20 800	24 500	27 700	29 500	30 800	31 800	32 900	29 800	..
	Totallön	28 600	21 000	24 800	28 000	29 800	31 200	32 200	33 100	30 000	..
	Antal	8 400	200	2 000	2 100	1 700	900	600	600	300	..
Män	Tid och prestationslön	31 400	21 700	25 400	29 000	32 700	33 900	33 600	34 300	34 400	35 100
	Lön för arbetad tid	31 400	21 700	25 400	29 000	32 700	33 900	33 600	34 400	34 400	35 100
	Totallön	32 100	21 900	25 800	29 500	33 500	34 500	34 600	35 200	35 200	35 600
	Antal	40 000	800	6 600	6 400	6 400	5 500	4 200	4 200	3 800	2 000

4. forts

SSYK	Yrkesgrupp	Ålder										
		Samtliga	18-24	25-29	30-34	35-39	40-44	45-49	50-54	55-59	60-64	
Kön	Lönebegrepp											
	Antal anställda											
Totalt	Tid och prestationslön	30 800	21 500	25 100	28 700	32 000	33 400	33 400	34 100	34 100	34 900	
	Lön för arbetad tid	30 900	21 600	25 200	28 700	32 000	33 400	33 400	34 200	34 100	35 000	
	Totallön	31 500	21 800	25 600	29 100	32 700	34 000	34 300	34 900	34 900	35 500	
	Antal	48 500	1 000	8 600	8 500	8 100	6 500	4 800	4 900	4 100	2 000	
241	Företagsekonomer, marknadsförare och personaltjänstemän											
Kvinnor	Tid och prestationslön	27 500	21 200	26 400	27 400	29 500	29 600	27 000	26 300	27 000	24 500	
	Lön för arbetad tid	27 500	21 300	26 500	27 400	29 500	29 600	27 000	26 300	27 000	24 500	
	Totallön	28 100	21 400	26 800	27 900	30 200	30 400	27 700	27 100	27 400	24 700	
	Antal	32 700	400	4 100	5 200	5 700	4 100	4 500	4 500	3 100	1 100	
Män	Tid och prestationslön	35 300	20 700	27 200	35 300	38 500	40 200	37 400	33 800	34 600	33 100	
	Lön för arbetad tid	35 300	20 800	27 300	35 300	38 500	40 200	37 400	33 800	34 600	33 200	
	Totallön	36 300	21 000	27 700	35 900	39 600	41 300	38 900	35 000	35 700	34 200	
	Antal	37 100	300	3 800	5 800	6 100	4 400	4 700	5 400	5 000	1 700	
Totalt	Tid och prestationslön	31 600	21 000	26 800	31 500	34 100	35 100	32 300	30 400	31 700	29 800	
	Lön för arbetad tid	31 700	21 100	26 900	31 500	34 100	35 100	32 300	30 400	31 700	29 800	
	Totallön	32 500	21 200	27 200	32 100	35 100	36 000	33 400	31 400	32 500	30 500	
	Antal	69 800	800	7 900	11 000	11 800	8 400	9 100	9 800	8 100	2 800	
245	Journalister, konstnärer, skådespelare m.fl.											
Kvinnor	Tid och prestationslön	23 400	21 800	22 200	22 600	23 700	24 500	23 000	25 400	24 900	24 100	
	Lön för arbetad tid	23 900	22 100	22 500	23 000	24 100	24 900	23 500	25 800	25 300	24 400	
	Totallön	24 000	22 200	22 600	23 100	24 300	25 000	23 700	26 000	25 500	24 600	
	Antal	13 500	800	2 000	2 400	2 300	1 700	1 400	1 200	1 200	500	
Män	Tid och prestationslön	25 900	16 200	23 400	25 200	26 800	27 400	28 300	25 700	26 300	27 400	
	Lön för arbetad tid	26 400	16 700	23 800	25 600	27 300	27 900	28 900	26 400	26 900	28 100	
	Totallön	26 700	16 700	24 000	25 800	27 600	28 100	29 200	26 800	27 600	28 400	
	Antal	14 900	500	1 900	2 400	2 400	1 800	1 800	1 800	1 800	600	
Totalt	Tid och prestationslön	24 700	19 800	22 800	23 900	25 300	26 000	26 000	25 600	25 700	25 900	
	Lön för arbetad tid	25 200	20 200	23 200	24 300	25 700	26 400	26 600	26 200	26 300	26 400	
	Totallön	25 400	20 200	23 300	24 500	26 000	26 600	26 800	26 500	26 800	26 700	
	Antal	28 400	1 300	3 900	4 800	4 600	3 500	3 200	3 000	2 900	1 100	
246	Präster m.fl.³											
Kvinnor	Tid och prestationslön	23 500	21 700	23 200	22 500	24 600	24 200	25 600	..	
	Lön för arbetad tid	23 800	22 100	23 500	23 300	24 900	24 400	25 800	..	
	Totallön	24 200	22 500	23 800	23 500	25 400	24 700	26 200	..	
	Antal	1 100	100	200	200	200	200	100	..	

³ Svenska kyrkan ingår fr.o.m. 2000 i privat sektor.

4. forts

SSYK	Yrkesgrupp	Ålder										
		Samtliga	18-24	25-29	30-34	35-39	40-44	45-49	50-54	55-59	60-64	
Kön	Lönebegrepp											
	Antal anställda											
Män	Tid och prestationslön	25 500	20 200	23 800	23 800	24 700	27 900	28 300	27 900	
	Lön för arbetad tid	25 700	20 600	24 100	24 100	25 000	28 000	28 500	28 100	
	Totallön	26 100	21 000	24 500	24 400	25 400	28 400	28 900	28 400	
	Antal	2 400	200	300	300	400	400	400	200	
Totalt	Tid och prestationslön	24 900	..	19 100	20 800	23 500	23 400	24 700	26 800	27 700	27 100	
	Lön för arbetad tid	25 100	..	19 700	21 200	23 900	23 800	25 000	26 900	27 800	27 300	
	Totallön	25 500	..	19 900	21 600	24 200	24 100	25 400	27 300	28 300	27 700	
	Antal	3 500	..	100	300	500	500	600	600	500	300	
248	Administratörer i intresseorganisationer											
Kvinnor	Tid och prestationslön	24 100	..	20 700	23 400	25 500	23 000	24 300	25 600	24 700	..	
	Lön för arbetad tid	24 100	..	20 700	23 400	25 500	23 000	24 400	25 600	24 700	..	
	Totallön	24 500	..	20 900	23 700	25 900	23 300	24 700	26 200	25 100	..	
	Antal	3 200	..	200	300	400	400	500	500	500	..	
Män	Tid och prestationslön	28 200	24 500	26 100	29 100	28 300	29 400	29 300	32 600	
	Lön för arbetad tid	28 200	24 500	26 100	29 100	28 300	29 400	29 300	32 700	
	Totallön	28 900	24 800	26 900	30 000	29 000	30 100	30 100	33 500	
	Antal	3 700	300	400	400	600	700	900	300	
Totalt	Tid och prestationslön	26 300	..	21 200	23 900	25 800	25 700	26 400	27 800	27 600	28 800	
	Lön för arbetad tid	26 300	..	21 200	23 900	25 800	25 800	26 500	27 800	27 600	28 800	
	Totallön	26 800	..	21 700	24 200	26 400	26 400	27 000	28 500	28 200	29 300	
	Antal	6 800	..	400	600	800	800	1 000	1 200	1 400	500	
311	Ingenjörer och tekniker											
Kvinnor	Tid och prestationslön	22 300	19 000	21 600	23 300	23 300	23 000	22 300	21 100	20 800	23 700	
	Lön för arbetad tid	22 400	19 100	21 700	23 400	23 400	23 100	22 400	21 100	20 800	23 700	
	Totallön	22 600	19 200	21 900	23 600	23 600	23 400	22 800	21 300	21 000	23 800	
	Antal	13 200	400	2 300	2 600	2 200	1 400	1 500	1 400	1 000	400	
Män	Tid och prestationslön	24 400	18 100	21 800	24 100	25 600	25 500	24 900	25 100	24 900	25 000	
	Lön för arbetad tid	24 500	18 300	21 900	24 200	25 800	25 700	25 000	25 300	25 000	25 000	
	Totallön	25 200	18 600	22 400	24 700	26 500	26 500	25 800	25 900	25 700	25 600	
	Antal	85 000	2 700	10 600	12 800	12 600	10 400	9 500	11 200	11 200	4 000	
Totalt	Tid och prestationslön	24 100	18 300	21 800	23 900	25 300	25 200	24 500	24 700	24 500	24 800	
	Lön för arbetad tid	24 200	18 400	21 900	24 000	25 400	25 400	24 700	24 800	24 600	24 900	
	Totallön	24 800	18 700	22 300	24 500	26 000	26 100	25 400	25 400	25 300	25 400	
	Antal	98 200	3 200	12 800	15 400	14 900	11 800	11 000	12 500	12 200	4 400	
312	Datatekniker och dataoperatörer											
Kvinnor	Tid och prestationslön	22 100	18 300	20 100	22 400	23 300	23 200	24 500	23 900	23 600	..	
	Lön för arbetad tid	22 300	18 700	20 200	22 500	23 600	23 400	24 500	24 200	23 800	..	
	Totallön	22 600	18 800	20 500	22 800	23 900	23 800	25 000	24 500	24 100	..	
	Antal	7 000	700	1 400	1 500	1 300	900	600	400	300	..	

4. forts

SSYK	Yrkesgrupp	Ålder										
		Samtliga	18-24	25-29	30-34	35-39	40-44	45-49	50-54	55-59	60-64	
Kön	Lönebegrepp											
	Antal anställda											
Män	Tid och prestationslön	24 000	18 200	22 500	24 100	25 800	26 400	26 900	27 100	27 600	27 200	
	Lön för arbetad tid	24 200	18 500	22 700	24 300	25 900	26 600	27 000	27 300	27 800	27 200	
	Totallön	24 900	18 700	23 200	24 900	26 800	27 400	28 000	28 100	28 700	28 000	
	Antal	25 900	3 300	6 100	5 000	3 900	2 600	2 000	1 600	1 100	300	
Totalt	Tid och prestationslön	23 600	18 200	22 100	23 700	25 200	25 600	26 400	26 500	26 800	25 900	
	Lön för arbetad tid	23 800	18 500	22 300	23 900	25 300	25 800	26 500	26 600	27 000	26 000	
	Totallön	24 400	18 700	22 700	24 400	26 100	26 500	27 400	27 400	27 800	26 700	
	Antal	32 900	4 000	7 500	6 500	5 200	3 400	2 500	2 000	1 400	300	
315	Säkerhets- och kvalitetsinspektörer											
Kvinnor	Tid och prestationslön	24 000	23 600	24 900	22 300	..	26 700	
	Lön för arbetad tid	24 100	23 800	25 100	22 400	..	26 800	
	Totallön	24 400	24 000	25 300	22 600	..	27 500	
	Antal	1 200	200	200	200	..	200	
Män	Tid och prestationslön	24 300	17 700	20 000	22 900	23 200	24 500	25 400	25 600	25 700	25 100	
	Lön för arbetad tid	24 400	17 800	20 000	23 000	23 400	24 500	25 500	25 800	25 800	25 200	
	Totallön	25 000	18 900	20 300	23 500	23 800	25 100	26 100	26 400	26 600	25 700	
	Antal	7 200	200	500	800	800	800	900	1 400	1 300	600	
Totalt	Tid och prestationslön	24 200	17 700	20 200	23 000	23 600	24 000	25 400	25 700	25 600	25 100	
	Lön för arbetad tid	24 300	17 800	20 300	23 100	23 700	24 100	25 500	25 900	25 700	25 200	
	Totallön	24 900	18 700	20 600	23 600	24 100	24 600	26 000	26 600	26 400	25 700	
	Antal	8 400	200	600	900	1 000	1 000	1 000	1 500	1 500	600	
322	Sjukgymnaster, tandhygienister m.fl.⁴											
Kvinnor	Tid och prestationslön	21 200	15 500	18 800	18 600	20 400	20 600	21 500	22 600	23 600	23 100	
	Lön för arbetad tid	21 700	17 200	19 600	19 600	20 900	21 000	21 800	23 000	23 900	23 600	
	Totallön	21 900	17 200	19 600	19 700	21 000	21 200	21 900	23 200	24 200	23 900	
	Antal	11 400	500	1 100	800	1 200	1 500	1 800	2 200	1 700	700	
Män	Tid och prestationslön	21 700	22 400	
	Lön för arbetad tid	22 200	23 000	
	Totallön	22 400	23 000	
	Antal	2 800	600	
Totalt	Tid och prestationslön	21 300	15 600	18 800	18 900	21 000	21 100	21 600	23 000	23 700	23 100	
	Lön för arbetad tid	21 800	17 200	19 700	19 700	21 600	21 500	21 800	23 300	24 000	23 500	
	Totallön	22 000	17 200	19 800	19 700	21 700	21 700	22 000	23 600	24 300	23 800	
	Antal	14 200	500	1 200	1 300	1 800	2 000	2 300	2 400	1 700	800	
323	Sjuksköterskor⁴											
Kvinnor	Tid och prestationslön	21 800	17 900	19 700	20 700	20 900	22 000	21 500	23 100	22 300	22 500	
	Lön för arbetad tid	22 700	19 300	21 300	22 300	22 000	23 000	22 400	23 600	23 200	23 100	
	Totallön	22 800	19 400	21 400	22 400	22 100	23 100	22 500	23 600	23 300	23 100	
	Antal	8 900	100	600	800	1 000	1 200	1 500	1 800	1 100	800	

⁴ Flera bolagiserade landstingsföretag ingår fr.o.m. 2000 i privat sektor.

4. forts

SSYK	Yrkesgrupp	Ålder										
		Samtliga	18-24	25-29	30-34	35-39	40-44	45-49	50-54	55-59	60-64	
Kön	Lönebegrepp											
	Antal anställda											
Män	Tid och prestationslön	22 700
	Lön för arbetad tid	24 100
	Totallön	24 500
	Antal	600
Totalt	Tid och prestationslön	21 800	17 900	19 700	20 800	21 100	22 300	21 600	23 100	22 300	22 500	
	Lön för arbetad tid	22 800	19 400	21 300	22 400	22 200	23 300	22 500	23 600	23 200	23 100	
	Totallön	22 900	19 400	21 400	22 600	22 300	23 500	22 600	23 700	23 300	23 100	
	Antal	9 500	200	700	900	1 100	1 300	1 600	1 900	1 100	800	
332	Andra lärare och instruktörer											
Kvinnor	Tid och prestationslön	18 500	18 100	18 100	18 800	18 700	20 700	19 800
	Lön för arbetad tid	18 600	18 400	18 200	19 100	18 800	20 700	19 800
	Totallön	18 600	18 400	18 300	19 100	18 800	20 800	19 900
	Antal	2 600	400	300	400	400	300	300
Män	Tid och prestationslön	20 000	19 300	20 200	20 700	20 400	20 600	20 500	20 900	20 900
	Lön för arbetad tid	20 000	19 400	20 200	20 800	20 500	20 600	20 500	20 900	20 900
	Totallön	20 200	19 400	20 300	21 100	20 800	20 900	20 700	21 000	21 000
	Antal	3 100	300	400	400	400	500	500	300	300
Totalt	Tid och prestationslön	19 300	..	17 200	18 700	19 200	19 700	19 600	20 600	20 200	19 300	19 300
	Lön för arbetad tid	19 300	..	17 300	18 800	19 200	19 900	19 700	20 600	20 200	19 300	19 300
	Totallön	19 500	..	17 300	18 900	19 300	20 100	19 800	20 900	20 400	19 300	19 300
	Antal	5 700	..	500	700	700	700	800	700	800	400	400
341	Säljare, inköpare, mäklare m.fl.											
Kvinnor	Tid och prestationslön	21 100	16 400	20 100	21 500	22 100	22 500	22 000	21 200	21 000	20 300	20 300
	Lön för arbetad tid	21 200	16 600	20 200	21 600	22 100	22 500	22 000	21 200	21 100	20 400	20 400
	Totallön	21 800	16 900	20 600	22 200	22 700	23 200	22 700	21 800	21 700	20 800	20 800
	Antal	52 500	3 300	7 100	8 500	8 900	6 600	5 500	5 900	5 200	1 500	1 500
Män	Tid och prestationslön	26 700	18 700	22 900	26 100	28 200	28 800	28 100	28 200	27 100	26 500	26 500
	Lön för arbetad tid	26 700	18 800	23 000	26 200	28 200	28 800	28 100	28 200	27 100	26 500	26 500
	Totallön	27 900	19 400	23 900	27 300	29 400	30 000	29 500	29 600	28 300	27 700	27 700
	Antal	83 700	3 200	9 600	14 400	13 100	9 700	10 000	10 000	9 500	4 100	4 100
Totalt	Tid och prestationslön	24 600	17 500	21 700	24 400	25 700	26 200	25 900	25 600	25 000	24 900	24 900
	Lön för arbetad tid	24 600	17 700	21 800	24 500	25 700	26 300	25 900	25 600	25 000	24 900	24 900
	Totallön	25 600	18 100	22 500	25 400	26 700	27 300	27 000	26 700	25 900	25 900	25 900
	Antal	136 100	6 500	16 800	22 900	22 000	16 200	15 400	16 000	14 700	5 600	5 600
342	Agenter, förmedlare m.fl.											
Kvinnor	Tid och prestationslön	19 600	..	17 900	19 700	19 600	19 200	20 400	20 300	21 800
	Lön för arbetad tid	19 700	..	18 100	19 900	19 800	19 300	20 500	20 400	21 900
	Totallön	19 900	..	18 500	20 200	19 900	19 500	20 700	20 600	22 000
	Antal	3 000	..	500	500	400	400	400	300	300

4. forts

SSYK	Yrkesgrupp	Ålder										
		Samtliga	18-24	25-29	30-34	35-39	40-44	45-49	50-54	55-59	60-64	
Kön	Lönebegrepp											
	Antal anställda											
Män	Tid och prestationslön	22 600	..	19 300	22 400	23 100	23 400	23 400	24 100	24 400	..	
	Lön för arbetad tid	22 800	..	19 600	22 600	23 200	23 700	23 800	24 200	24 500	..	
	Totallön	23 700	..	20 500	23 400	24 300	24 700	24 100	25 300	26 200	..	
	Antal	4 300	..	400	400	400	800	700	500	600	..	
Totalt	Tid och prestationslön	21 400	16 600	18 600	21 000	21 300	21 900	22 400	22 600	23 700	23 200	
	Lön för arbetad tid	21 500	16 700	18 800	21 200	21 400	22 100	22 600	22 700	23 700	23 300	
	Totallön	22 200	16 800	19 500	21 700	22 000	22 900	22 900	23 500	24 900	23 900	
	Antal	7 300	500	900	900	800	1 200	1 000	800	900	300	
343	Redovisningsekonomer, administrativa assistenter m.fl.											
Kvinnor	Tid och prestationslön	21 400	17 000	20 300	21 400	21 700	21 100	21 400	21 800	22 200	22 200	
	Lön för arbetad tid	21 400	17 200	20 300	21 400	21 700	21 100	21 400	21 900	22 200	22 200	
	Totallön	21 700	17 300	20 500	21 500	22 000	21 300	21 600	22 200	22 500	22 400	
	Antal	37 800	900	3 400	5 000	5 700	5 500	4 400	5 400	5 600	1 700	
Män	Tid och prestationslön	24 500	17 100	22 000	23 900	26 100	27 800	24 800	24 900	24 800	24 700	
	Lön för arbetad tid	24 600	17 200	22 000	24 000	26 200	27 900	24 900	25 000	24 900	24 800	
	Totallön	25 000	17 400	22 300	24 300	26 700	28 400	25 300	25 400	25 400	25 000	
	Antal	13 800	500	1 800	2 000	1 700	1 300	1 700	2 100	2 000	900	
Totalt	Tid och prestationslön	22 200	17 000	20 800	22 100	22 700	22 300	22 300	22 700	22 900	23 000	
	Lön för arbetad tid	22 300	17 200	20 900	22 100	22 700	22 400	22 400	22 800	22 900	23 100	
	Totallön	22 600	17 400	21 100	22 300	23 100	22 600	22 600	23 100	23 300	23 300	
	Antal	51 600	1 400	5 200	7 000	7 400	6 800	6 100	7 500	7 600	2 600	
346	Behandlingsassistenter, fritidsledare m.fl.											
Kvinnor	Tid och prestationslön	16 800	15 300	16 900	17 300	17 700	16 600	17 100	16 600	16 800	17 000	
	Lön för arbetad tid	17 300	15 600	17 300	17 600	18 600	17 100	17 400	16 900	17 000	17 400	
	Totallön	17 500	15 600	17 400	17 700	19 200	17 500	17 500	17 000	17 100	17 600	
	Antal	3 500	400	500	400	500	500	400	300	300	200	
Män	Tid och prestationslön	17 000	14 400	16 100	17 700	
	Lön för arbetad tid	17 400	14 600	16 400	18 200	
	Totallön	17 700	14 800	16 600	18 400	
	Antal	2 000	300	400	500	
Totalt	Tid och prestationslön	16 900	14 900	16 600	17 500	17 700	17 200	17 100	16 600	17 300	17 200	
	Lön för arbetad tid	17 300	15 200	16 900	17 900	18 600	17 800	17 500	16 800	17 500	17 600	
	Totallön	17 600	15 300	17 000	18 100	19 100	18 200	17 700	16 900	17 700	17 800	
	Antal	5 600	600	900	900	800	700	600	500	400	200	
411	Kontorssekreterare och dataregistrerare											
Kvinnor	Tid och prestationslön	19 100	15 100	17 900	18 900	19 300	19 400	19 600	19 900	20 100	20 300	
	Lön för arbetad tid	19 200	15 200	18 000	18 900	19 300	19 400	19 700	19 900	20 100	20 300	
	Totallön	19 300	15 200	18 000	19 000	19 400	19 600	19 800	20 100	20 300	20 400	
	Antal	27 200	2 000	2 900	2 800	3 500	2 600	3 200	4 200	4 800	1 300	

4. forts

SSYK	Yrkesgrupp	Ålder									
		Samtliga	18-24	25-29	30-34	35-39	40-44	45-49	50-54	55-59	60-64
Kön	Lönebegrepp										
	Antal anställda										
Män	Tid och prestationslön	19 200	15 600	17 800	21 200	20 900
	Lön för arbetad tid	19 200	15 700	17 800	21 300	21 000
	Totallön	19 500	15 800	17 900	21 400	21 200
	Antal	2 700	500	700	400	300
Totalt	Tid och prestationslön	19 100	15 200	17 900	19 200	19 400	19 500	19 700	19 900	20 100	20 500
	Lön för arbetad tid	19 200	15 300	17 900	19 200	19 400	19 500	19 700	19 900	20 200	20 500
	Totallön	19 300	15 300	18 000	19 300	19 600	19 700	19 800	20 100	20 500	20 600
	Antal	29 900	2 500	3 600	3 200	3 800	2 700	3 300	4 400	5 000	1 400
412	Bokförings- och redovisningsassistenter m.fl.										
Kvinnor	Tid och prestationslön	18 900	15 800	18 400	19 100	19 000	19 000	19 200	18 900	19 600	19 300
	Lön för arbetad tid	18 900	15 900	18 500	19 100	19 000	19 000	19 300	18 900	19 600	19 300
	Totallön	19 000	15 900	18 600	19 200	19 100	19 100	19 300	19 000	19 700	19 400
	Antal	43 000	2 300	4 300	5 000	5 500	4 700	5 700	7 000	6 700	1 900
Män	Tid och prestationslön	20 700	15 800	20 600	21 400	22 500	23 300	22 800	20 300	20 000	20 300
	Lön för arbetad tid	20 700	16 000	20 600	21 400	22 700	23 400	22 800	20 400	20 000	20 300
	Totallön	20 900	16 100	20 800	21 600	22 900	23 600	23 000	20 600	20 200	20 500
	Antal	6 400	600	1 100	800	600	500	600	900	1 000	300
Totalt	Tid och prestationslön	19 100	15 800	18 800	19 400	19 300	19 400	19 600	19 100	19 700	19 500
	Lön för arbetad tid	19 200	15 900	18 900	19 400	19 400	19 400	19 600	19 100	19 700	19 500
	Totallön	19 300	16 000	19 000	19 500	19 500	19 600	19 600	19 200	19 800	19 600
	Antal	49 400	2 900	5 400	5 800	6 100	5 100	6 200	7 900	7 700	2 200
413	Lager- och transportassistenter m.fl.										
Kvinnor	Tid och prestationslön	17 800	15 000	16 600	18 200	18 300	18 400	18 900	18 500	18 800	..
	Lön för arbetad tid	18 700	15 600	17 600	18 900	19 200	19 400	19 900	19 300	19 700	..
	Totallön	18 800	15 700	17 700	19 000	19 300	19 500	20 100	19 400	19 900	..
	Antal	5 700	600	800	900	1 000	700	600	700	300	..
Män	Tid och prestationslön	19 000	15 300	17 400	19 000	19 500	20 100	20 600	20 700	20 600	19 300
	Lön för arbetad tid	19 300	15 400	17 700	19 300	19 900	20 500	21 000	21 100	20 900	19 400
	Totallön	19 500	15 500	17 800	19 500	20 000	20 700	21 400	21 400	21 000	19 700
	Antal	13 400	2 000	1 400	1 700	1 700	1 600	1 300	1 600	1 400	800
Totalt	Tid och prestationslön	18 700	15 200	17 100	18 700	19 100	19 600	20 100	20 100	20 200	19 200
	Lön för arbetad tid	19 100	15 500	17 600	19 200	19 600	20 200	20 700	20 600	20 600	19 400
	Totallön	19 300	15 500	17 700	19 300	19 800	20 300	21 000	20 800	20 800	19 700
	Antal	19 100	2 600	2 200	2 600	2 700	2 300	1 900	2 300	1 700	900
419	Övrig kontorspersonal										
Kvinnor	Tid och prestationslön	17 400	14 400	16 800	17 900	18 100	18 000	17 500	18 200	17 400	17 200
	Lön för arbetad tid	17 400	14 500	16 800	18 000	18 200	18 100	17 500	18 200	17 500	17 200
	Totallön	17 500	14 600	16 900	18 100	18 300	18 400	17 700	18 300	17 500	17 300
	Antal	46 200	4 900	4 500	5 200	4 900	5 200	5 700	7 000	5 900	3 000

4. forts

SSYK	Yrkesgrupp	Ålder									
		Samtliga	18-24	25-29	30-34	35-39	40-44	45-49	50-54	55-59	60-64
Kön	Lönebegrepp										
	Antal anställda										
Män	Tid och prestationslön	18 200	14 400	17 900	19 500	20 200	19 100	20 000	19 000	19 700	19 000
	Lön för arbetad tid	18 300	14 600	18 100	19 600	20 200	19 300	20 100	19 100	19 800	19 100
	Totallön	18 500	14 600	18 200	19 900	20 500	19 500	20 300	19 400	20 000	19 300
	Antal	14 200	3 100	1 800	1 600	1 300	1 000	1 300	1 700	1 600	800
Totalt	Tid och prestationslön	17 600	14 400	17 100	18 300	18 500	18 200	18 000	18 400	17 900	17 600
	Lön för arbetad tid	17 600	14 600	17 200	18 400	18 600	18 300	18 000	18 400	18 000	17 600
	Totallön	17 700	14 600	17 300	18 500	18 700	18 500	18 200	18 500	18 100	17 700
	Antal	60 400	7 900	6 300	6 800	6 200	6 200	6 900	8 700	7 500	3 800
421	Kassapersonal m.fl.										
Kvinnor	Tid och prestationslön	17 600	14 800	16 700	17 600	17 900	17 900	18 200	18 100	18 100	17 700
	Lön för arbetad tid	17 800	15 200	16 900	17 800	18 100	18 100	18 300	18 300	18 300	17 900
	Totallön	18 000	15 500	17 300	18 200	18 500	18 400	18 600	18 500	18 400	18 000
	Antal	9 700	900	900	800	900	900	1 000	1 700	2 000	600
Män	Tid och prestationslön	18 700	15 300	17 900	19 400	20 900	20 600	20 100	19 400	20 300	..
	Lön för arbetad tid	18 900	15 600	18 000	19 500	21 200	21 000	20 300	19 500	20 400	..
	Totallön	19 300	16 000	18 500	20 000	21 700	21 300	20 600	19 900	20 700	..
	Antal	2 000	400	400	200	200	200	200	200	100	..
Totalt	Tid och prestationslön	17 800	14 900	17 100	18 000	18 500	18 400	18 400	18 200	18 300	18 000
	Lön för arbetad tid	18 000	15 300	17 200	18 200	18 700	18 600	18 600	18 400	18 500	18 200
	Totallön	18 200	15 600	17 700	18 600	19 000	18 900	18 800	18 600	18 600	18 300
	Antal	11 700	1 300	1 300	1 000	1 100	1 100	1 200	1 900	2 200	600
422	Kundinformatörer										
Kvinnor	Tid och prestationslön	16 800	14 400	16 400	16 900	17 500	17 500	17 800	17 600	17 500	17 200
	Lön för arbetad tid	17 100	15 000	16 700	17 200	17 700	18 000	18 100	17 900	17 700	17 300
	Totallön	17 200	15 000	16 700	17 200	17 800	18 100	18 200	18 000	17 800	17 400
	Antal	22 000	3 200	3 700	3 300	3 000	2 100	1 800	2 100	1 900	900
Män	Tid och prestationslön	17 700	14 600	16 800	18 900	18 100	19 000	19 400	21 200	20 200	..
	Lön för arbetad tid	18 200	15 500	17 300	19 400	18 500	19 500	19 800	21 600	20 500	..
	Totallön	18 300	15 500	17 500	19 500	18 700	19 600	20 000	21 800	20 700	..
	Antal	3 800	900	700	500	400	400	400	200	300	..
Totalt	Tid och prestationslön	16 900	14 500	16 400	17 100	17 500	17 700	18 100	17 900	17 800	17 200
	Lön för arbetad tid	17 300	15 100	16 800	17 400	17 800	18 300	18 400	18 300	18 000	17 400
	Totallön	17 400	15 100	16 900	17 500	17 900	18 300	18 500	18 400	18 200	17 500
	Antal	25 800	4 100	4 400	3 700	3 400	2 500	2 200	2 300	2 200	1 000
513	Vård- och omsorgspersonal m.fl.⁵										
Kvinnor	Tid och prestationslön	15 600	14 200	15 000	15 300	16 000	16 200	15 900	16 100	16 200	16 100
	Lön för arbetad tid	17 100	16 000	16 600	16 900	17 400	17 500	17 500	17 200	17 400	17 200
	Totallön	17 200	16 100	16 700	17 000	17 400	17 800	17 600	17 400	17 500	17 300
	Antal	36 700	4 900	4 100	4 000	4 800	4 400	4 400	4 800	3 500	1 700

⁵ Flera bolagiserade landstingsföretag ingår fr.o.m. 2000 i privat sektor.

4. forts

SSYK	Yrkesgrupp	Ålder									
		Samtliga	18-24	25-29	30-34	35-39	40-44	45-49	50-54	55-59	60-64
Kön	Lönebegrepp										
	Antal anställda										
Män	Tid och prestationslön	15 800	14 500	15 000	15 500	16 100	16 400	16 400	17 800	15 400	..
	Lön för arbetad tid	18 000	16 500	17 500	17 800	18 300	18 600	18 500	19 900	17 900	..
	Totallön	18 300	16 800	17 500	17 900	18 600	18 900	18 700	21 800	18 100	..
	Antal	6 100	1 000	900	800	900	800	600	500	400	..
Totalt	Tid och prestationslön	15 600	14 300	15 000	15 400	16 000	16 200	16 000	16 300	16 100	16 100
	Lön för arbetad tid	17 200	16 100	16 800	17 000	17 500	17 700	17 600	17 500	17 500	17 300
	Totallön	17 300	16 200	16 800	17 100	17 600	18 000	17 700	17 900	17 600	17 400
	Antal	42 800	5 900	5 100	4 800	5 700	5 200	5 000	5 400	3 900	1 900
522	Försäljare, detaljhandel; demonstratörer m.fl.										
Kvinnor	Tid och prestationslön	15 800	13 900	16 000	16 200	16 500	16 300	16 000	16 100	16 000	18 100
	Lön för arbetad tid	15 900	14 000	16 300	16 300	16 600	16 300	16 100	16 200	16 100	18 200
	Totallön	16 000	14 100	16 300	16 400	16 800	16 400	16 200	16 200	16 100	18 800
	Antal	12 100	2 400	1 200	1 600	1 600	1 200	800	1 100	1 500	600
Män	Tid och prestationslön	18 100	15 300	16 800	18 800	20 400	19 100	19 100	18 300	19 100	..
	Lön för arbetad tid	18 200	15 500	16 800	18 900	20 500	19 200	19 200	18 700	19 200	..
	Totallön	18 600	15 500	17 500	19 400	20 700	19 500	19 400	19 000	19 500	..
	Antal	11 300	1 900	1 500	1 700	1 400	1 100	1 300	1 000	900	..
Totalt	Tid och prestationslön	16 900	14 500	16 400	17 500	18 300	17 600	17 900	17 200	17 200	18 000
	Lön för arbetad tid	17 000	14 700	16 600	17 600	18 400	17 700	18 000	17 400	17 200	18 100
	Totallön	17 200	14 700	17 000	17 900	18 600	17 900	18 100	17 600	17 400	18 500
	Antal	23 400	4 400	2 700	3 300	3 000	2 300	2 100	2 200	2 500	1 100

5. Privat sektor, tjänstemän. Genomsnittlig månadslön i kronor efter yrkesgrupp ¹ (SSYK), region och kön, 2001 ²

5. Private sector, non-manual workers. Average monthly salary in SEK by occupational group (SSYK), region and sex, 2001

SSYK	Yrkesgrupp	Region ³								
		Samtliga	1	2	3	4	5	6	7	8
Kön	Lönebegrepp									
	Antal anställda									
Samtliga										
Kvinnor	Tid och prestationslön	21 100	19 900	18 700	21 100	19 900	22 600	19 100	18 400	18 800
	Lön för arbetad tid	21 400	20 200	19 000	21 200	20 200	22 900	19 200	18 500	19 000
	Totallön	21 600	20 400	19 200	21 600	20 400	23 200	19 400	18 700	19 200
	Antal	533 100	62 600	31 000	82 500	59 500	238 300	26 600	16 200	16 300
Män	Tid och prestationslön	27 500	26 700	24 100	27 300	26 100	30 200	24 900	23 100	23 700
	Lön för arbetad tid	27 700	26 800	24 200	27 400	26 200	30 400	25 000	23 300	23 800
	Totallön	28 400	27 600	25 000	28 400	26 900	31 300	25 700	23 800	24 300
	Antal	709 100	87 200	50 200	122 600	88 500	265 200	42 000	26 100	27 100
Totalt	Tid och prestationslön	24 800	23 900	22 100	24 800	23 600	26 600	22 600	21 300	21 900
	Lön för arbetad tid	25 000	24 100	22 200	24 900	23 800	26 900	22 800	21 500	22 000
	Totallön	25 500	24 600	22 800	25 600	24 300	27 500	23 300	21 900	22 400
	Antal	1 242 100	149 800	81 200	205 100	148 000	503 600	68 700	42 400	43 400
121 Verkställande direktörer, verkschefer m.fl.										
Kvinnor	Tid och prestationslön	43 000	50 300
	Lön för arbetad tid	43 000	50 400
	Totallön	44 100	51 600
	Antal	2 000	1 100
Män	Tid och prestationslön	56 400	54 100	41 600	53 300	49 700	70 500	43 500	38 800	40 300
	Lön för arbetad tid	56 400	54 100	41 600	53 300	49 700	70 600	43 500	38 800	40 300
	Totallön	58 700	56 300	43 800	55 800	51 700	73 100	45 200	40 400	41 900
	Antal	16 800	2 100	1 500	3 400	1 800	5 800	1 100	600	600
Totalt	Tid och prestationslön	55 000	53 000	41 100	51 500	47 900	67 300	42 700	39 000	40 000
	Lön för arbetad tid	55 000	53 100	41 100	51 500	47 900	67 300	42 700	39 100	40 000
	Totallön	57 100	55 200	43 200	53 900	49 700	69 600	44 300	40 700	41 600
	Antal	18 800	2 200	1 500	3 700	2 000	6 900	1 100	600	600
122 Drift- och verksamhetschefer										
Kvinnor	Tid och prestationslön	26 200	24 600	23 700	25 900	24 000	28 200	23 600
	Lön för arbetad tid	26 300	24 700	23 800	26 000	24 000	28 200	23 600
	Totallön	26 700	25 300	24 200	26 500	24 500	28 700	23 900
	Antal	6 200	700	500	800	700	3 000	300

¹ Endast ett urval av 30 stora yrkesgrupper ingår i tabellen. För fler grupper se Sveriges statistiska databaser www.scb.se/databaser/ssd.asp

² Vid jämförelser med tidigare år kan lönenivån för vissa grupper ha ändrats kraftigt p.g.a. strukturella förändringar i datamaterialet. Detta gäller främst grupper där antalet personer är litet och/eller där det varit stor rotation bland utvalda företag mellan två år.

³ Regionerna är indelade enligt följande: 1: Blekinge och Skåne län, 2: Gotlands, Kalmar, Kronobergs och Jönköpings län, 3: Västra Götalands och Hallands län, 4: Södermanlands, Uppsala, Västmanlands, Örebro och Östergötlands län, 5: Stockholms län, 6: Gävleborgs, Dalarnas och Värmlands län, 7: Jämtlands och Västernorrlands län, 8: Norrbottens och Västerbottens län

5. forts

SSYK Kön	Yrkesgrupp Lönebegrepp Antal anställda	Region								
		Samtliga	1	2	3	4	5	6	7	8
Män	Tid och prestationslön	32 500	31 000	30 500	33 800	31 600	34 800	29 300	30 200	29 400
	Lön för arbetad tid	32 500	31 000	30 500	33 900	31 600	34 900	29 300	30 400	29 500
	Totallön	33 800	32 300	31 600	35 300	32 700	36 400	30 100	31 500	30 400
	Antal	27 500	5 400	2 100	4 200	3 200	8 800	1 700	900	1 200
Totalt	Tid och prestationslön	31 300	30 300	29 100	32 500	30 200	33 200	28 300	29 500	28 800
	Lön för arbetad tid	31 400	30 300	29 200	32 700	30 300	33 200	28 400	29 600	28 900
	Totallön	32 500	31 500	30 100	34 000	31 200	34 400	29 100	30 700	29 700
	Antal	33 700	6 100	2 600	4 900	3 900	11 800	2 000	1 000	1 300
123 Chefer för särskilda funktioner										
Kvinnor	Tid och prestationslön	35 500	31 400	29 000	35 200	30 700	38 800	30 100	29 400	28 100
	Lön för arbetad tid	35 500	31 400	29 100	35 200	30 700	38 900	30 100	29 400	28 100
	Totallön	36 400	32 100	29 800	36 500	31 300	39 800	30 700	30 500	28 700
	Antal	12 100	1 500	400	2 200	1 000	6 000	500	200	300
Män	Tid och prestationslön	40 700	39 600	32 500	39 600	36 400	47 100	35 100	34 700	34 300
	Lön för arbetad tid	40 700	39 600	32 500	39 700	36 500	47 100	35 200	34 700	34 300
	Totallön	42 400	41 400	34 000	41 500	37 800	49 000	36 900	36 000	35 200
	Antal	38 700	5 200	3 000	7 700	4 900	13 500	2 300	1 100	1 100
Totalt	Tid och prestationslön	39 500	37 800	32 100	38 600	35 500	44 600	34 300	33 800	33 000
	Lön för arbetad tid	39 500	37 800	32 100	38 700	35 500	44 600	34 300	33 800	33 000
	Totallön	41 000	39 300	33 400	40 300	36 700	46 200	35 800	35 000	33 800
	Antal	50 700	6 700	3 400	9 900	5 800	19 400	2 800	1 300	1 500
124 Arbetsledare										
Kvinnor	Tid och prestationslön	23 200	21 600	23 500	24 500	22 500	23 700	21 500
	Lön för arbetad tid	23 500	21 800	23 600	25 000	22 900	24 200	22 000
	Totallön	23 800	22 100	23 800	25 200	23 000	24 400	22 200
	Antal	3 600	500	200	600	500	1 400	100
Män	Tid och prestationslön	23 800	23 100	23 500	24 600	23 900	24 500	23 000	22 900	23 200
	Lön för arbetad tid	24 300	23 400	23 900	25 300	24 300	24 900	23 600	23 300	23 600
	Totallön	24 800	23 800	24 200	25 900	24 800	25 600	24 100	23 800	24 100
	Antal	25 500	4 400	2 500	4 400	3 800	5 700	2 300	1 200	1 300
Totalt	Tid och prestationslön	23 800	23 000	23 500	24 600	23 800	24 400	22 900	22 700	23 200
	Lön för arbetad tid	24 200	23 200	23 900	25 200	24 200	24 800	23 600	23 200	23 500
	Totallön	24 600	23 600	24 100	25 800	24 600	25 300	24 000	23 600	24 000
	Antal	29 100	4 900	2 700	5 000	4 300	7 100	2 500	1 300	1 400
131 Chefer för mindre företag och enheter										
Kvinnor	Tid och prestationslön	23 800	21 000	..	23 900	20 100	27 900	20 900
	Lön för arbetad tid	23 900	21 300	..	23 900	20 100	28 200	21 000
	Totallön	24 200	21 500	..	24 300	20 200	28 500	21 300
	Antal	9 000	1 000	..	1 700	1 400	3 000	800

5. forts

SSYK Kön	Yrkesgrupp Lönebegrepp Antal anställda	Region								
		Samtliga	1	2	3	4	5	6	7	8
Män	Tid och prestationslön	25 800	24 700	22 100	25 500	24 300	30 500	24 300	21 800	22 000
	Lön för arbetad tid	25 800	24 800	22 100	25 500	24 300	30 500	24 300	21 800	22 000
	Totallön	26 700	25 500	22 900	26 700	25 300	31 500	24 900	22 800	22 500
	Antal	34 800	4 000	3 500	6 000	5 700	9 300	3 100	1 600	1 700
Totalt	Tid och prestationslön	25 400	24 000	22 200	25 200	23 500	29 800	23 500	21 900	21 700
	Lön för arbetad tid	25 400	24 000	22 200	25 200	23 500	29 900	23 600	21 900	21 700
	Totallön	26 200	24 600	22 900	26 200	24 300	30 800	24 100	22 700	22 200
	Antal	43 800	5 000	4 000	7 600	7 100	12 300	3 900	2 000	1 900
211	Fysiker, kemister m.fl.									
Kvinnor	Tid och prestationslön	28 600	26 800	..	29 200	28 800	29 400
	Lön för arbetad tid	28 600	26 800	..	29 200	28 800	29 400
	Totallön	28 900	27 200	..	29 800	29 000	29 800
	Antal	1 800	300	..	300	300	800
Män	Tid och prestationslön	33 200	32 600	..	33 300	34 500	33 700
	Lön för arbetad tid	33 200	32 600	..	33 300	34 500	33 700
	Totallön	33 800	33 100	..	34 300	34 900	34 200
	Antal	3 100	400	..	700	600	1 000
Totalt	Tid och prestationslön	31 500	30 200	..	32 100	32 700	31 800
	Lön för arbetad tid	31 600	30 200	..	32 100	32 700	31 900
	Totallön	32 000	30 600	..	32 900	33 000	32 300
	Antal	4 800	600	..	1 000	900	1 800
213	Dataspecialister									
Kvinnor	Tid och prestationslön	29 100	26 100	24 800	27 700	28 000	30 900	26 000	25 500	25 200
	Lön för arbetad tid	29 100	26 100	24 800	27 700	28 000	30 900	26 000	25 600	25 200
	Totallön	29 600	26 600	25 100	28 200	28 600	31 500	26 300	25 900	25 400
	Antal	15 800	1 600	400	2 100	1 100	9 000	700	500	400
Män	Tid och prestationslön	31 000	28 800	24 400	28 500	30 800	33 500	29 500	26 500	27 100
	Lön för arbetad tid	31 000	28 800	24 400	28 500	30 800	33 500	29 500	26 500	27 100
	Totallön	31 800	29 600	25 000	29 300	31 700	34 500	30 100	27 000	27 500
	Antal	54 000	6 400	2 000	8 700	4 100	26 700	2 200	2 400	1 500
Totalt	Tid och prestationslön	30 500	28 200	24 500	28 300	30 200	32 800	28 700	26 300	26 700
	Lön för arbetad tid	30 600	28 300	24 500	28 400	30 200	32 900	28 700	26 300	26 700
	Totallön	31 300	29 000	25 000	29 100	31 000	33 800	29 200	26 800	27 100
	Antal	69 800	8 000	2 400	10 800	5 300	35 700	2 900	2 900	1 800
214	Civilingenjörer, arkitekter m.fl.									
Kvinnor	Tid och prestationslön	28 200	26 600	23 500	26 800	28 100	30 300	26 700
	Lön för arbetad tid	28 300	26 600	23 500	26 800	28 100	30 400	26 800
	Totallön	28 600	26 800	23 600	27 200	28 200	30 800	27 000
	Antal	8 400	1 200	400	1 800	1 000	3 600	300

5. forts

SSYK	Yrkesgrupp	Region								
		Samtliga	1	2	3	4	5	6	7	8
Kön	Lönebegrepp									
	Antal anställda									
Män	Tid och prestationslön	31 400	29 600	29 100	30 800	31 600	34 100	27 000	27 300	26 400
	Lön för arbetad tid	31 400	29 600	29 100	30 800	31 600	34 200	27 000	27 300	26 500
	Totallön	32 100	30 000	29 600	31 700	32 000	34 900	27 900	27 900	26 700
	Antal	40 000	5 800	1 700	7 700	5 800	14 100	2 600	1 100	1 300
Totalt	Tid och prestationslön	30 800	29 100	28 100	30 000	31 100	33 400	26 900	27 300	26 300
	Lön för arbetad tid	30 900	29 100	28 200	30 000	31 100	33 400	26 900	27 300	26 300
	Totallön	31 500	29 500	28 500	30 900	31 500	34 100	27 800	27 800	26 600
	Antal	48 500	7 000	2 000	9 600	6 800	17 600	2 900	1 200	1 400
241	Företagsekonomer, marknadsförare och personaltjänstemän									
Kvinnor	Tid och prestationslön	27 500	24 700	24 500	26 000	26 200	30 200	21 900	22 500	23 500
	Lön för arbetad tid	27 500	24 700	24 500	26 000	26 200	30 200	21 900	22 500	23 500
	Totallön	28 100	25 200	24 900	26 800	27 000	30 800	22 200	22 800	24 000
	Antal	32 700	3 500	1 600	5 800	2 800	15 900	1 600	800	700
Män	Tid och prestationslön	35 300	31 800	28 900	32 300	31 000	40 300	28 600	25 400	24 600
	Lön för arbetad tid	35 300	31 900	28 900	32 300	31 000	40 400	28 700	25 400	24 600
	Totallön	36 300	32 800	29 600	33 700	31 900	41 400	29 600	25 800	25 400
	Antal	37 100	3 500	1 900	6 400	2 500	18 400	1 700	1 200	1 400
Totalt	Tid och prestationslön	31 600	28 300	26 900	29 300	28 500	35 600	25 400	24 200	24 200
	Lön för arbetad tid	31 700	28 300	26 900	29 300	28 500	35 700	25 400	24 200	24 200
	Totallön	32 500	29 000	27 500	30 400	29 300	36 500	26 100	24 600	24 900
	Antal	69 800	7 000	3 500	12 200	5 400	34 300	3 400	2 000	2 100
245	Journalister, konstnärer, skådespelare m.fl.									
Kvinnor	Tid och prestationslön	23 400	21 500	20 100	21 700	20 400	25 900	19 900	19 100	20 400
	Lön för arbetad tid	23 900	22 100	21 000	22 100	21 100	26 100	21 000	19 400	21 000
	Totallön	24 000	22 300	21 000	22 300	21 200	26 300	21 100	19 500	21 100
	Antal	13 500	1 400	800	1 900	1 100	7 000	600	400	300
Män	Tid och prestationslön	25 900	23 700	21 300	24 200	22 000	29 200	21 700	22 900	20 500
	Lön för arbetad tid	26 400	24 300	22 100	24 700	22 800	29 500	22 900	23 200	21 300
	Totallön	26 700	24 400	22 200	25 200	23 100	29 900	23 100	23 600	21 300
	Antal	14 900	1 600	900	2 500	1 200	7 000	700	600	400
Totalt	Tid och prestationslön	24 700	22 700	20 800	23 100	21 200	27 500	20 900	21 300	20 500
	Lön för arbetad tid	25 200	23 200	21 600	23 600	22 000	27 800	22 000	21 700	21 200
	Totallön	25 400	23 500	21 700	23 900	22 200	28 100	22 200	21 900	21 200
	Antal	28 400	2 900	1 700	4 400	2 300	14 000	1 300	1 000	700
246	Präster m.fl.⁴									
Kvinnor	Tid och prestationslön	23 500	23 200	..	23 300	23 400	23 700
	Lön för arbetad tid	23 800	23 600	..	23 800	23 700	23 900
	Totallön	24 200	23 800	..	24 300	24 100	24 200
	Antal	1 100	200	..	100	200	300

⁴ Svenska kyrkan ingår fr.o.m. 2000 i privat sektor.

5. forts

SSYK Kön	Yrkesgrupp Lönebegrepp Antal anställda	Region								
		Samtliga	1	2	3	4	5	6	7	8
Män	Tid och prestationslön	25 500	25 600	23 900	25 800	26 300	24 200	26 700	30 800	24 600
	Lön för arbetad tid	25 700	25 800	23 900	26 000	26 600	24 300	26 800	31 000	25 000
	Totallön	26 100	26 200	24 200	26 400	27 000	24 700	27 300	31 700	25 500
	Antal	2 400	300	300	500	300	400	200	100	200
Totalt	Tid och prestationslön	24 900	24 700	23 400	25 300	25 100	24 000	25 900	29 400	23 900
	Lön för arbetad tid	25 100	25 000	23 500	25 600	25 500	24 100	26 000	30 000	24 400
	Totallön	25 500	25 300	23 800	26 000	25 900	24 500	26 500	30 600	24 800
	Antal	3 500	500	400	600	600	700	300	200	200
248 Administratörer i intresseorganisationer										
Kvinnor	Tid och prestationslön	24 100	25 200	22 000	25 500
	Lön för arbetad tid	24 100	25 200	22 000	25 500
	Totallön	24 500	25 600	22 300	25 900
	Antal	3 200	200	300	1 900
Män	Tid och prestationslön	28 200	27 600	23 300	25 800	26 200	31 000
	Lön för arbetad tid	28 200	27 600	23 300	25 800	26 200	31 000
	Totallön	28 900	28 700	23 700	26 800	26 600	31 700
	Antal	3 700	400	300	300	500	1 600
Totalt	Tid och prestationslön	26 300	25 200	23 000	25 500	24 500	28 000	26 100	..	21 500
	Lön för arbetad tid	26 300	25 200	23 100	25 500	24 500	28 100	26 100	..	21 500
	Totallön	26 800	25 900	23 500	26 300	24 900	28 600	26 500	..	21 800
	Antal	6 800	700	400	600	800	3 500	300	..	400
311 Ingenjörer och tekniker										
Kvinnor	Tid och prestationslön	22 300	21 600	20 200	22 500	22 000	23 800	20 900	19 400	20 200
	Lön för arbetad tid	22 400	21 600	20 300	22 600	22 100	23 900	21 000	19 400	20 300
	Totallön	22 600	21 800	20 400	22 900	22 300	24 200	21 200	19 600	20 500
	Antal	13 200	1 600	600	2 900	2 700	3 900	700	500	300
Män	Tid och prestationslön	24 400	23 400	22 800	25 100	24 000	26 500	23 000	22 300	21 500
	Lön för arbetad tid	24 500	23 500	22 900	25 300	24 100	26 700	23 200	22 300	21 600
	Totallön	25 200	24 000	23 600	26 000	24 500	27 600	23 600	22 900	21 900
	Antal	85 000	11 300	7 100	19 100	15 700	19 000	5 500	3 600	3 700
Totalt	Tid och prestationslön	24 100	23 200	22 600	24 800	23 700	26 000	22 800	21 900	21 400
	Lön för arbetad tid	24 200	23 300	22 700	24 900	23 800	26 200	22 900	21 900	21 500
	Totallön	24 800	23 800	23 400	25 600	24 200	27 000	23 300	22 500	21 800
	Antal	98 200	12 900	7 700	22 000	18 400	22 900	6 200	4 100	4 000
312 Datatekniker och dataoperatörer										
Kvinnor	Tid och prestationslön	22 100	20 900	20 500	22 000	21 200	23 800	17 500	18 300	..
	Lön för arbetad tid	22 300	20 900	20 900	22 100	21 300	23 900	18 400	18 600	..
	Totallön	22 600	21 100	21 100	22 400	21 600	24 300	18 500	18 700	..
	Antal	7 000	800	300	800	600	3 500	300	500	..

5. forts

SSYK	Yrkesgrupp	Region								
		Samtliga	1	2	3	4	5	6	7	8
Kön	Lönebegrepp									
	Antal anställda									
Män	Tid och prestationslön	24 000	22 900	20 700	24 000	23 300	25 900	20 900	18 800	22 600
	Lön för arbetad tid	24 200	23 000	21 000	24 200	23 400	26 000	21 400	19 300	22 800
	Totallön	24 900	23 600	21 500	24 900	24 000	26 800	21 800	19 600	23 400
	Antal	25 900	2 600	1 800	2 900	2 900	12 400	1 300	1 200	700
Totalt	Tid och prestationslön	23 600	22 400	20 700	23 600	22 900	25 400	20 200	18 700	21 700
	Lön för arbetad tid	23 800	22 500	20 900	23 800	23 100	25 500	20 900	19 100	22 000
	Totallön	24 400	23 000	21 400	24 400	23 600	26 200	21 200	19 400	22 500
	Antal	32 900	3 400	2 200	3 700	3 500	15 900	1 600	1 700	900
315	Säkerhets- och kvalitetsinspektörer									
Kvinnor	Tid och prestationslön	24 000	21 800	..	26 400
	Lön för arbetad tid	24 100	21 900	..	26 600
	Totallön	24 400	22 200	..	27 100
	Antal	1 200	500	..	400
Män	Tid och prestationslön	24 300	23 900	22 800	24 500	23 800	27 100	22 300	23 000	21 700
	Lön för arbetad tid	24 400	24 100	22 800	24 600	23 900	27 300	22 400	23 100	21 800
	Totallön	25 000	24 800	23 200	25 300	24 400	28 100	22 700	23 500	22 200
	Antal	7 200	800	500	1 400	1 400	1 500	800	400	400
Totalt	Tid och prestationslön	24 200	23 900	22 800	23 900	23 900	27 000	22 400	23 100	21 800
	Lön för arbetad tid	24 300	24 100	22 800	24 000	24 000	27 200	22 500	23 100	21 800
	Totallön	24 900	24 700	23 200	24 600	24 500	27 900	22 800	23 500	22 200
	Antal	8 400	900	600	1 900	1 500	1 900	800	500	400
322	Sjukgymnaster, tandhygienister m.fl.⁵									
Kvinnor	Tid och prestationslön	21 200	19 900	..	20 800	19 800	21 500
	Lön för arbetad tid	21 700	20 200	..	20 800	20 300	22 100
	Totallön	21 900	20 200	..	20 900	20 300	22 300
	Antal	11 400	500	..	700	1 000	8 300
Män	Tid och prestationslön	21 700	20 300
	Lön för arbetad tid	22 200	21 500
	Totallön	22 400	21 700
	Antal	2 800	1 000
Totalt	Tid och prestationslön	21 300	20 900	..	21 800	20 200	21 300	21 900
	Lön för arbetad tid	21 800	21 200	..	21 800	20 600	22 000	22 000
	Totallön	22 000	21 200	..	22 000	20 700	22 200	22 000
	Antal	14 200	700	..	1 400	1 400	9 300	700
323	Sjuksköterskor⁵									
Kvinnor	Tid och prestationslön	21 800	20 600	..	23 200	21 100	22 200
	Lön för arbetad tid	22 700	21 700	..	24 600	21 600	23 300
	Totallön	22 800	21 800	..	24 600	21 600	23 400
	Antal	8 900	1 700	..	900	900	4 300

⁵ Flera bolagiserade landstingsföretag ingår fr.o.m. 2000 i privat sektor.

5. forts

SSYK Kön	Yrkesgrupp Lönebegrepp Antal anställda	Region								
		Samtliga	1	2	3	4	5	6	7	8
Män	Tid och prestationslön	22 700	21 300	23 500
	Lön för arbetad tid	24 100	22 800	24 800
	Totallön	24 500	23 700	25 000
	Antal	600	200	400
Totalt	Tid och prestationslön	21 800	20 700	..	23 200	21 100	22 300
	Lön för arbetad tid	22 800	21 900	..	24 600	21 600	23 400
	Totallön	22 900	22 000	..	24 700	21 600	23 500
	Antal	9 500	1 900	..	900	900	4 700
332 Andra lärare och instruktörer										
Kvinnor	Tid och prestationslön	18 500	19 300	..	18 500	18 000	17 800
	Lön för arbetad tid	18 600	19 300	..	18 800	18 000	17 900
	Totallön	18 600	19 300	..	18 900	18 000	18 000
	Antal	2 600	300	..	700	400	700
Män	Tid och prestationslön	20 000	19 600	21 300	20 000	19 800	20 600	18 900	..	20 700
	Lön för arbetad tid	20 000	19 600	21 300	20 100	19 800	20 800	18 900	..	20 700
	Totallön	20 200	19 800	21 300	20 400	20 100	20 900	18 900	..	20 800
	Antal	3 100	500	200	700	500	500	300	..	100
Totalt	Tid och prestationslön	19 300	19 500	21 100	19 300	19 000	19 000	18 600	19 500	20 100
	Lön för arbetad tid	19 300	19 500	21 100	19 400	19 000	19 100	18 600	19 500	20 100
	Totallön	19 500	19 600	21 200	19 600	19 200	19 200	18 600	19 500	20 200
	Antal	5 700	900	300	1 500	800	1 200	500	300	200
341 Säljare, inköpare, mäklare m.fl.										
Kvinnor	Tid och prestationslön	21 100	20 300	19 100	21 000	19 400	22 800	19 500	19 100	19 400
	Lön för arbetad tid	21 200	20 300	19 200	21 100	19 600	22 900	19 500	19 100	19 400
	Totallön	21 800	20 800	19 600	21 700	20 100	23 600	20 000	19 700	19 900
	Antal	52 500	6 400	4 100	10 700	5 700	20 300	2 400	1 400	1 500
Män	Tid och prestationslön	26 700	25 800	23 800	26 300	25 200	29 500	24 200	24 200	24 500
	Lön för arbetad tid	26 700	25 800	23 900	26 300	25 200	29 600	24 300	24 200	24 500
	Totallön	27 900	26 900	24 900	27 900	26 100	30 900	25 200	25 100	25 100
	Antal	83 700	11 000	7 900	16 000	10 500	28 100	5 200	2 200	2 800
Totalt	Tid och prestationslön	24 600	23 800	22 200	24 200	23 200	26 700	22 700	22 200	22 700
	Lön för arbetad tid	24 600	23 800	22 200	24 200	23 200	26 800	22 800	22 200	22 800
	Totallön	25 600	24 700	23 100	25 400	23 900	27 800	23 500	23 000	23 300
	Antal	136 100	17 400	12 000	26 600	16 200	48 400	7 600	3 700	4 200
342 Agenter, förmedlare m.fl.										
Kvinnor	Tid och prestationslön	19 600	19 000	18 100	19 600	19 300	20 200
	Lön för arbetad tid	19 700	19 200	18 100	19 800	19 400	20 400
	Totallön	19 900	19 400	18 200	20 000	19 600	20 700
	Antal	3 000	700	200	1 000	200	700

5. forts

SSYK Kön	Yrkesgrupp Lönebegrepp Antal anställda	Region								
		Samtliga	1	2	3	4	5	6	7	8
Män	Tid och prestationslön	22 600	21 000	..	22 700	23 700	23 000
	Lön för arbetad tid	22 800	21 200	..	23 000	23 700	23 200
	Totallön	23 700	21 900	..	24 000	24 300	24 000
	Antal	4 300	700	..	1 900	300	1 100
Totalt	Tid och prestationslön	21 400	20 000	19 300	21 600	21 700	21 900	22 300
	Lön för arbetad tid	21 500	20 200	19 300	21 800	21 700	22 100	22 400
	Totallön	22 200	20 600	19 600	22 600	22 200	22 700	23 200
	Antal	7 300	1 400	300	2 900	500	1 800	200
343	Redovisningsekonomer, administrativa assistenter m.fl.									
Kvinnor	Tid och prestationslön	21 400	20 500	19 100	21 000	20 300	22 900	19 900	20 400	19 300
	Lön för arbetad tid	21 400	20 600	19 100	21 000	20 400	22 900	19 900	20 400	19 300
	Totallön	21 700	20 800	19 200	21 300	20 600	23 200	20 000	20 700	19 400
	Antal	37 800	4 400	2 500	7 600	4 000	15 500	1 800	1 200	800
Män	Tid och prestationslön	24 500	24 100	21 600	22 600	22 400	27 600	21 200	22 200	21 700
	Lön för arbetad tid	24 600	24 200	21 700	22 700	22 400	27 600	21 200	22 200	21 800
	Totallön	25 000	24 600	21 900	23 000	22 700	28 100	21 500	23 000	22 100
	Antal	13 800	1 600	1 100	2 400	1 700	5 400	700	500	400
Totalt	Tid och prestationslön	22 200	21 400	19 800	21 300	20 900	24 100	20 200	20 900	20 100
	Lön för arbetad tid	22 300	21 600	19 900	21 400	21 000	24 100	20 300	20 900	20 200
	Totallön	22 600	21 800	20 000	21 700	21 200	24 500	20 400	21 300	20 300
	Antal	51 600	6 000	3 500	10 000	5 700	20 900	2 400	1 700	1 300
346	Behandlingsassistenter, fritidsledare m.fl.									
Kvinnor	Tid och prestationslön	16 800	18 400	17 200	16 100	16 000	17 200	15 800	..	16 900
	Lön för arbetad tid	17 300	18 800	17 900	16 600	16 500	17 800	16 000	..	17 200
	Totallön	17 500	18 900	18 300	16 700	16 800	17 900	16 100	..	17 300
	Antal	3 500	500	500	400	700	600	400	..	400
Män	Tid och prestationslön	17 000	16 400	16 900	16 700
	Lön för arbetad tid	17 400	17 000	17 900	17 100
	Totallön	17 700	17 200	19 000	17 200
	Antal	2 000	100	500	400
Totalt	Tid och prestationslön	16 900	18 500	17 300	16 200	16 400	17 000	15 500	..	17 300
	Lön för arbetad tid	17 300	18 900	17 900	16 700	17 000	17 500	15 800	..	17 500
	Totallön	17 600	19 000	18 200	16 900	17 700	17 600	15 900	..	17 600
	Antal	5 600	600	700	500	1 200	900	500	..	500
411	Kontorssekreterare och dataregistrerare									
Kvinnor	Tid och prestationslön	19 100	18 100	18 600	19 000	18 500	19 800	18 700	18 000	17 100
	Lön för arbetad tid	19 200	18 200	18 600	19 000	18 500	19 900	18 700	18 000	17 300
	Totallön	19 300	18 300	18 700	19 100	18 800	20 000	18 800	18 100	17 400
	Antal	27 200	3 000	1 100	3 700	2 700	13 200	1 700	700	1 100

5. forts

SSYK Kön	Yrkesgrupp Lönebegrepp Antal anställda	Region								
		Samtliga	1	2	3	4	5	6	7	8
Män	Tid och prestationslön	19 200	19 500	..	19 700
	Lön för arbetad tid	19 200	19 800	..	19 700
	Totallön	19 500	20 100	..	20 000
	Antal	2 700	200	..	1 700
Totalt	Tid och prestationslön	19 100	18 200	18 700	19 000	18 500	19 800	18 500	17 600	17 200
	Lön för arbetad tid	19 200	18 300	18 700	19 000	18 500	19 800	18 500	17 600	17 300
	Totallön	19 300	18 400	18 800	19 200	18 800	20 000	18 600	17 700	17 400
	Antal	29 900	3 300	1 200	3 800	2 800	14 900	1 900	800	1 200
412	Bokförings- och redovisningsassistenter m.fl.									
Kvinnor	Tid och prestationslön	18 900	18 800	17 400	18 700	18 200	20 000	18 100	18 300	18 500
	Lön för arbetad tid	18 900	18 800	17 500	18 800	18 200	20 000	18 100	18 300	18 500
	Totallön	19 000	18 900	17 500	18 800	18 400	20 100	18 100	18 500	18 600
	Antal	43 000	5 600	4 200	8 100	5 000	14 300	2 900	1 400	1 300
Män	Tid och prestationslön	20 700	19 100	19 100	20 300	18 800	21 300	24 000
	Lön för arbetad tid	20 700	19 300	19 200	20 400	18 900	21 400	24 100
	Totallön	20 900	19 300	19 300	20 600	19 000	21 600	24 200
	Antal	6 400	700	600	1 200	600	2 200	700
Totalt	Tid och prestationslön	19 100	18 800	17 600	18 900	18 300	20 200	19 300	18 500	18 700
	Lön för arbetad tid	19 200	18 900	17 700	19 000	18 300	20 200	19 300	18 500	18 700
	Totallön	19 300	19 000	17 700	19 100	18 400	20 300	19 300	18 600	18 800
	Antal	49 400	6 300	4 800	9 300	5 600	16 500	3 700	1 600	1 600
413	Lager- och transportassistenter m.fl.									
Kvinnor	Tid och prestationslön	17 800	17 900	17 900	18 100	17 300	17 900	18 200
	Lön för arbetad tid	18 700	18 000	18 000	18 600	17 500	19 500	18 400
	Totallön	18 800	18 200	18 000	18 700	17 600	19 600	18 400
	Antal	5 700	600	300	800	800	2 600	200
Män	Tid och prestationslön	19 000	19 100	18 800	19 900	19 200	18 600	18 700	..	20 100
	Lön för arbetad tid	19 300	19 100	18 900	20 100	19 300	19 200	18 700	..	20 400
	Totallön	19 500	19 300	19 000	20 300	19 600	19 400	18 800	..	20 700
	Antal	13 400	1 600	1 200	2 200	1 700	5 200	800	..	400
Totalt	Tid och prestationslön	18 700	18 700	18 600	19 400	18 600	18 400	18 600	17 900	20 000
	Lön för arbetad tid	19 100	18 800	18 700	19 700	18 700	19 300	18 700	18 000	20 300
	Totallön	19 300	19 000	18 800	19 800	18 900	19 400	18 700	18 100	20 500
	Antal	19 100	2 300	1 400	3 100	2 600	7 800	1 000	400	500
419	Övrig kontorspersonal									
Kvinnor	Tid och prestationslön	17 400	16 700	16 900	17 500	17 300	18 500	16 200	14 800	17 400
	Lön för arbetad tid	17 400	16 800	16 900	17 500	17 300	18 500	16 200	14 900	17 400
	Totallön	17 500	16 900	16 900	17 700	17 500	18 600	16 200	14 900	17 500
	Antal	46 200	5 400	3 100	7 100	5 000	16 500	3 400	3 900	1 800

5. forts

SSYK	Yrkesgrupp	Region								
		Samtliga	1	2	3	4	5	6	7	8
Kön	Lönebegrepp									
	Antal anställda									
Män	Tid och prestationslön	18 200	18 000	18 100	19 600	18 500	19 200	18 500	15 000	17 500
	Lön för arbetad tid	18 300	18 000	18 100	19 600	18 600	19 300	18 500	15 300	17 500
	Totallön	18 500	18 100	18 200	19 800	18 800	19 500	18 600	15 400	17 700
	Antal	14 200	1 600	800	1 800	1 300	5 400	700	2 300	500
Totalt	Tid och prestationslön	17 600	17 000	17 100	17 900	17 600	18 700	16 500	14 800	17 500
	Lön för arbetad tid	17 600	17 100	17 100	17 900	17 600	18 700	16 500	15 000	17 500
	Totallön	17 700	17 200	17 200	18 100	17 700	18 900	16 600	15 100	17 500
	Antal	60 400	7 000	3 900	8 900	6 300	21 800	4 100	6 200	2 300
421 Kassapersonal m.fl.										
Kvinnor	Tid och prestationslön	17 600	18 100	17 000	17 800	18 000	17 500	18 000	18 300	16 500
	Lön för arbetad tid	17 800	18 200	17 100	17 900	18 000	17 800	18 000	18 300	16 500
	Totallön	18 000	18 600	17 400	18 400	18 600	17 900	18 400	18 900	16 900
	Antal	9 700	600	300	700	500	6 800	400	200	200
Män	Tid och prestationslön	18 700	18 300	..	18 300	19 500	18 400
	Lön för arbetad tid	18 900	18 400	..	18 400	19 600	18 700
	Totallön	19 300	18 900	..	19 000	20 300	19 000
	Antal	2 000	200	..	200	100	1 100
Totalt	Tid och prestationslön	17 800	18 100	17 400	17 900	18 300	17 600	18 600	18 500	17 200
	Lön för arbetad tid	18 000	18 200	17 400	18 000	18 300	17 900	18 600	18 600	17 200
	Totallön	18 200	18 600	17 800	18 500	18 900	18 100	19 100	19 200	17 600
	Antal	11 700	800	300	900	600	7 900	600	300	300
422 Kundinformatörer										
Kvinnor	Tid och prestationslön	16 800	16 400	15 400	17 100	15 800	17 900	15 900	17 100	15 200
	Lön för arbetad tid	17 100	16 700	15 900	17 200	16 400	18 100	16 400	18 100	16 100
	Totallön	17 200	16 700	15 900	17 300	16 400	18 200	16 500	18 200	16 100
	Antal	22 000	3 000	1 500	3 100	3 200	7 700	1 100	600	1 800
Män	Tid och prestationslön	17 700	18 700	15 800	17 900	16 100	19 000	15 000
	Lön för arbetad tid	18 200	19 300	16 900	18 100	16 900	19 300	16 100
	Totallön	18 300	19 500	17 000	18 300	17 000	19 400	16 200
	Antal	3 800	400	100	300	700	1 600	400
Totalt	Tid och prestationslön	16 900	16 700	15 400	17 100	15 900	18 100	15 900	17 400	15 100
	Lön för arbetad tid	17 300	17 000	16 000	17 300	16 500	18 300	16 400	18 300	16 100
	Totallön	17 400	17 000	16 000	17 400	16 500	18 400	16 500	18 500	16 200
	Antal	25 800	3 400	1 600	3 400	4 000	9 400	1 200	700	2 200
513 Vård- och omsorgspersonal m.fl.⁶										
Kvinnor	Tid och prestationslön	15 600	15 200	14 800	15 400	15 500	15 900	16 000	15 200	17 300
	Lön för arbetad tid	17 100	16 900	16 800	16 800	16 700	17 300	17 200	15 600	17 300
	Totallön	17 200	17 000	16 900	16 800	16 800	17 400	18 000	15 700	17 400
	Antal	36 700	5 000	2 200	3 100	6 200	17 200	1 500	700	800

⁶ Flera bolagiserade landstingsföretag ingår fr.o.m. 2000 i privat sektor.

5. forts

SSYK	Yrkesgrupp	Region								
		Samtliga	1	2	3	4	5	6	7	8
Kön	Lönebegrepp									
	Antal anställda									
Män	Tid och prestationslön	15 800	15 000	..	15 300	15 600	15 300
	Lön för arbetad tid	18 000	17 600	..	17 300	18 000	17 800
	Totallön	18 300	17 700	..	17 300	18 300	17 900
	Antal	6 100	1 100	..	300	800	2 900
Totalt	Tid och prestationslön	15 600	15 100	14 900	15 400	15 500	15 800	16 500	15 300	17 600
	Lön för arbetad tid	17 200	17 000	16 900	16 800	16 900	17 400	17 800	15 700	17 600
	Totallön	17 300	17 100	17 000	16 800	17 000	17 500	19 000	15 900	18 000
	Antal	42 800	6 000	2 400	3 300	7 000	20 000	1 900	800	1 200
522	Försäljare, detaljhandel; demonstratörer m.fl.									
Kvinnor	Tid och prestationslön	15 800	14 500	15 100	16 900	16 200	16 200
	Lön för arbetad tid	15 900	14 500	15 300	16 900	16 200	16 500
	Totallön	16 000	14 500	15 300	17 100	16 500	16 600
	Antal	12 100	2 400	1 000	1 700	1 600	4 300
Män	Tid och prestationslön	18 100	18 100	17 400	17 500	18 600	18 700
	Lön för arbetad tid	18 200	18 100	17 700	17 800	18 600	18 800
	Totallön	18 600	18 300	17 900	18 200	18 700	19 300
	Antal	11 300	1 700	1 100	2 600	1 700	3 400
Totalt	Tid och prestationslön	16 900	16 000	16 300	17 300	17 400	17 300	18 900	..	15 400
	Lön för arbetad tid	17 000	16 000	16 500	17 400	17 500	17 500	18 900	..	15 400
	Totallön	17 200	16 100	16 600	17 700	17 600	17 800	19 400	..	15 500
	Antal	23 400	4 100	2 100	4 300	3 300	7 700	400	..	1 100

6. Privat sektor, tjänstemän. Antal anställda efter månadslöneintervall (total månadslön) i kronor och kön, 2001

6. Private sector, non-manual workers. Number of employees by monthly salary interval (total monthly salary) in SEK and sex, 2001

Total månadslön	Kvinnor	Män	Totalt
Samtliga	533 100	709 100	1 242 100
- 10999	2 200	2 600	4 800
11000 - 12999	7 600	6 300	13 900
13000 - 14999	38 400	19 100	57 500
15000 - 16999	88 800	45 600	134 400
17000 - 18999	103 000	63 600	166 600
19000 - 20999	84 800	84 000	168 800
21000 - 22999	56 100	73 800	129 900
23000 - 24999	39 800	67 200	106 900
25000 - 26999	28 900	59 200	88 100
27000 - 28999	19 500	45 600	65 100
29000 - 30999	15 200	41 700	56 900
31000 - 32999	9 800	29 900	39 700
33000 - 34999	8 400	26 100	34 500
35000 - 36999	6 500	24 000	30 400
37000 - 38999	4 800	18 000	22 700
39000 - 40999	4 100	17 400	21 500
41000 - 42999	2 500	12 100	14 600
43000 - 44999	2 200	10 100	12 300
45000 - 46999	1 800	10 000	11 700
47000 - 48999	1 300	6 700	8 000
49000 - 50999	1 300	7 300	8 600
51000 - 52999	700	4 500	5 200
53000 - 54999	800	4 200	5 000
55000 - 56999	500	3 500	4 000
57000 - 58999	400	2 600	3 000
59000 -	3 800	24 200	28 000

7. Privat sektor, tjänstemän. Genomsnittlig total månadslön och lönespridning i kronor efter utbildningsinriktning och kön, 2001

7. Private sector, non-manual workers. Average total monthly salary and salary dispersion in SEK by field of education and sex, 2001

Utbildningsinriktning ¹	Kön	Antal	Total månadslön				Ålder ²
			Genomsnitt	Undre kvartil	Median	Övre kvartil	
Samtliga utbildningsinriktningar	Kvinnor	533 100	21 600	16 900	19 500	23 800	41
	Män	709 100	28 400	20 000	24 600	32 500	42
	Totalt	1 242 100	25 500	18 000	22 000	28 800	42
0 Allmän utbildning	Kvinnor	122 300	19 300	16 000	18 100	21 000	42
	Män	124 100	23 700	17 700	21 300	26 800	43
	Totalt	246 400	21 500	16 600	19 500	24 000	42
1 Pedagogik och lärarutbildning	Kvinnor	20 500	21 100	17 500	20 000	23 000	43
	Män	9 400	26 300	19 800	23 200	29 700	45
	Totalt	29 900	22 700	17 800	20 700	24 900	44
2 Humaniora och konst	Kvinnor	26 300	20 700	16 500	19 300	22 900	37
	Män	19 900	23 400	17 800	21 300	26 900	39
	Totalt	46 300	21 900	17 000	20 000	24 500	38
3 Samhällsvetenskap, juridik, handel, administration	Kvinnor	193 300	22 700	17 500	20 100	25 000	41
	Män	141 500	32 700	21 000	27 400	37 500	42
	Totalt	334 800	27 000	18 400	22 400	30 000	41
4 Naturvetenskap, matematik och data	Kvinnor	17 900	25 600	19 300	23 800	30 000	36
	Män	32 700	31 800	23 000	28 500	36 700	38
	Totalt	50 600	29 600	21 500	26 700	34 300	37
5 Teknik och tillverkning	Kvinnor	33 600	25 000	18 700	22 500	28 500	39
	Män	308 400	28 600	20 900	25 300	32 700	42
	Totalt	342 100	28 200	20 600	25 000	32 200	42
6 Lant- och skogsbruk samt djursjukvård	Kvinnor	3 000	19 200	15 100	17 500	20 500	36
	Män	9 400	25 300	19 100	22 500	28 100	44
	Totalt	12 400	23 800	17 600	21 000	27 000	42
7 Hälso- och sjukvård samt social omsorg	Kvinnor	74 000	21 900	17 000	20 000	23 800	43
	Män	18 600	31 700	19 900	24 000	38 000	42
	Totalt	92 600	23 900	17 300	20 600	25 000	43
8 Tjänster	Kvinnor	30 400	18 800	16 000	17 500	20 000	43
	Män	27 400	25 100	17 000	20 500	27 400	45
	Totalt	57 700	21 800	16 500	18 500	23 000	44
9 Utbildning okänd	Kvinnor	11 800	21 000	15 800	18 500	23 000	37
	Män	17 600	29 700	18 000	24 000	35 000	37
	Totalt	29 400	26 200	16 900	21 000	29 300	37

¹ Från och med 2001 används den reviderade utbildningsnomenklaturen SUN 2000. För mer information om svensk utbildningsnomenklatur (SUN) se www.scb.se/utbildning/bef_utbild/utbreg/utbregmerom.asp

² Genomsnittlig ålder i september 2001.

8. Privat sektor, tjänstemän. Genomsnittlig total månadslön och lönespridning i kronor efter utbildningsnivå och kön, 2001

8. Private sector, non-manual workers. Average total monthly salary and salary dispersion in SEK by level of education and sex, 2001

Utbildningsnivå ¹	Kön	Antal	Total månadslön				Ålder ²
			Genomsnitt	Undre kvartil	Median	Övre kvartil	
Samtliga utbildningsnivåer	Kvinnor	533 100	21 600	16 900	19 500	23 800	41
	Män	709 100	28 400	20 000	24 600	32 500	42
	Totalt	1 242 100	25 500	18 000	22 000	28 800	42
1 Förgymnasial utbildning kortare än 9 år	Kvinnor	14 400	18 400	15 900	17 700	20 000	56
	Män	24 600	22 700	18 300	20 800	25 000	56
	Totalt	38 900	21 100	17 200	19 600	23 200	56
2 Förgymnasial utbildning minst 9 år	Kvinnor	43 200	18 800	15 800	18 000	20 600	43
	Män	51 300	22 900	17 500	21 200	26 100	42
	Totalt	94 500	21 100	16 400	19 400	23 700	43
3 Gymnasial utbildning	Kvinnor	282 000	19 600	16 300	18 400	21 300	41
	Män	321 900	25 000	18 700	22 400	28 400	42
	Totalt	603 800	22 500	17 200	20 000	25 000	42
4 Eftergymnasial utbildning kortare än 2 år	Kvinnor	38 300	23 400	18 000	21 200	26 300	38
	Män	98 100	29 900	22 000	26 700	34 100	40
	Totalt	136 500	28 100	20 500	25 000	32 100	39
5 Eftergymnasial utbildning 2 år eller längre	Kvinnor	149 400	25 800	19 500	23 000	28 500	40
	Män	196 200	34 600	23 000	29 900	40 000	41
	Totalt	345 600	30 800	21 000	26 000	35 000	40
6 Forskarutbildning	Kvinnor	2 500	35 600	26 700	32 500	40 800	43
	Män	8 800	42 800	30 500	38 300	49 500	46
	Totalt	11 300	41 200	30 000	36 700	47 400	45
9 Utbildning okänd	Kvinnor	3 400	24 000	16 000	20 100	27 600	35
	Män	8 200	35 500	22 000	29 000	42 300	38
	Totalt	11 500	32 200	19 000	26 000	39 200	37

¹ Från och med 2001 används den reviderade utbildningsnomenklaturen SUN 2000. För mer information om svensk utbildningsnomenklatur (SUN) se www.scb.se/utbildning/bef_utbild/utbreg/utbregmerom.asp

² Genomsnittlig ålder i september 2001.

9. Privat sektor, tjänstemän. Genomsnittlig månadslön i kronor efter näringsgren, anställningsform och kön, 2001

9. Private sector, non-manual workers. Average monthly salary in SEK by branch of industry, full- and part-time and sex, 2001

KI avser konfidensintervall. För förklaring av konfidensintervall se Fakta om statistiken, avsnitt Statistikens tillförlitlighet-Redovisning av osäkerhetsmått.

Näringsgren Anställningsform	Kön	Antal	Månadslön			95% KI för Totallön
			Tid- och presta- tionslön	Lön för arbetad tid	Totallön	
Samtliga näringsgrenar						
Hel- och deltid	Kvinnor	533 100	21 100	21 400	21 600	± 215
	Män	709 100	27 500	27 700	28 400	± 327
	Totalt	1 242 100	24 800	25 000	25 500	± 271
Heltid	Kvinnor	369 400	21 900	22 100	22 400	± 226
	Män	664 500	27 700	27 900	28 700	± 318
	Totalt	1 033 900	25 600	25 800	26 400	± 276
Deltid	Kvinnor	163 600	19 400	19 800	20 000	± 394
	Män	44 600	24 000	24 500	24 800	± 1 844
	Totalt	208 200	20 400	20 800	21 000	± 702
A+B Jordbruk, skogsbruk, jakt, fiske						
Hel- och deltid	Kvinnor	2 100	19 300	19 300	19 400	± 825
	Män	4 800	23 000	23 000	23 300	± 1 055
	Totalt	6 900	21 900	21 900	22 100	± 808
Heltid	Kvinnor	1 100	19 600	19 700	19 800	± 702
	Män	4 400	23 300	23 300	23 600	± 1 099
	Totalt	5 600	22 500	22 500	22 800	± 926
Deltid	Kvinnor	1 000	18 800	18 900	19 000	± 1 461
	Män
	Totalt	1 300	19 000	19 100	19 200	± 1 266
C+D Utvinning av mineral, till- verkningsindustri						
Hel- och deltid	Kvinnor	82 900	22 300	22 400	22 700	± 195
	Män	180 600	28 100	28 300	29 100	± 308
	Totalt	263 400	26 300	26 400	27 000	± 257
Heltid	Kvinnor	62 700	23 000	23 000	23 300	± 205
	Män	174 300	28 200	28 400	29 200	± 312
	Totalt	237 000	26 800	27 000	27 600	± 266
Deltid	Kvinnor	20 100	20 400	20 500	20 600	± 314
	Män	6 300	25 700	26 000	26 500	± 1 043
	Totalt	26 400	21 600	21 800	22 000	± 375
C Gruvor och mineralutvinnings- industri						
Hel- och deltid	Kvinnor	500	21 100	21 200	21 400	± 706
	Män	1 300	28 100	28 400	29 000	± 1 042
	Totalt	1 700	26 300	26 500	27 000	± 765

9. forts

Näringsgren Anställningsform	Kön	Antal	Månadslön			95% KI för Totallönen
			Tid- och presta- tionslön	Lön för arbetad tid	Totallön	
Heltid	Kvinnor	300	22 100	22 200	22 400	± 762
	Män	1 200	28 200	28 500	29 100	± 1 071
	Totalt	1 500	27 000	27 200	27 700	± 793
Deltid	Kvinnor
	Män
	Totalt
D Tillverkningsindustri						
Hel- och deltid	Kvinnor	82 400	22 300	22 400	22 700	± 196
	Män	179 300	28 100	28 300	29 100	± 310
	Totalt	261 700	26 300	26 400	27 000	± 258
Heltid	Kvinnor	62 400	23 000	23 100	23 300	± 206
	Män	173 100	28 200	28 400	29 200	± 314
	Totalt	235 500	26 800	27 000	27 600	± 268
Deltid	Kvinnor	20 000	20 400	20 500	20 600	± 316
	Män	6 200	25 700	26 000	26 500	± 1 050
	Totalt	26 200	21 600	21 800	22 000	± 377
D exkl 28-35 Tillverkningsindustri utom verkstadsindustri						
Hel- och deltid	Kvinnor	46 900	22 000	22 200	22 400	± 183
	Män	72 600	27 200	27 500	28 300	± 265
	Totalt	119 500	25 200	25 400	26 000	± 191
Heltid	Kvinnor	34 600	22 600	22 800	23 000	± 181
	Män	69 500	27 300	27 600	28 400	± 254
	Totalt	104 100	25 800	26 000	26 600	± 192
Deltid	Kvinnor	12 300	20 400	20 500	20 600	± 430
	Män	3 200	24 200	24 900	25 200	± 1 545
	Totalt	15 400	21 200	21 400	21 600	± 518
15+16 Livsmedels-, dryckesvaru- och tobaksindustri						
Hel- och deltid	Kvinnor	6 200	20 900	21 000	21 300	± 424
	Män	9 800	26 700	26 800	27 800	± 728
	Totalt	16 000	24 500	24 600	25 300	± 523
Heltid	Kvinnor	4 700	21 600	21 700	22 000	± 492
	Män	9 400	26 900	27 000	28 000	± 640
	Totalt	14 100	25 100	25 200	26 000	± 528
Deltid	Kvinnor	1 500	18 800	18 800	19 000	± 433
	Män
	Totalt	1 900	19 600	19 600	19 800	± 800

9. forts

Näringsgren Anställningsform	Kön	Antal	Månadslön			95% KI för Totallönen
			Tid- och presta- tionslön	Lön för arbetad tid	Totallön	
17-19 Textil-, beklädnads-, läder- och lädervaruindustri						
Hel- och deltid	Kvinnor	1 400	19 700	19 700	19 900	± 912
	Män	1 700	23 900	24 000	24 800	± 894
	Totalt	3 100	22 000	22 100	22 600	± 651
Heltid	Kvinnor	1 000	20 100	20 100	20 300	± 1 109
	Män	1 700	23 900	24 100	24 900	± 916
	Totalt	2 700	22 500	22 600	23 200	± 725
Deltid	Kvinnor	400	18 900	18 900	19 000	± 1 534
	Män
	Totalt	500	19 300	19 300	19 400	± 1 380
20 Industri för trä och varor av trä, kork, rotting, ej möbler						
Hel- och deltid	Kvinnor	2 400	19 200	19 300	19 400	± 555
	Män	5 400	24 400	24 500	25 100	± 724
	Totalt	7 700	22 800	22 900	23 300	± 585
Heltid	Kvinnor	1 400	20 100	20 200	20 300	± 734
	Män	5 100	24 500	24 600	25 200	± 753
	Totalt	6 500	23 600	23 600	24 100	± 653
Deltid	Kvinnor	1 000	18 000	18 100	18 100	± 684
	Män	300	22 500	23 300	23 500	± 2 626
	Totalt	1 200	18 900	19 200	19 300	± 726
201 Sågverk och hyvlerier; träimpregneringsverk						
Hel- och deltid	Kvinnor	800	19 400	19 500	19 600	± 786
	Män	1 700	26 300	26 400	27 300	± 818
	Totalt	2 500	24 200	24 200	24 900	± 631
Heltid	Kvinnor	500	20 200	20 200	20 400	± 745
	Män	1 600	26 400	26 500	27 400	± 792
	Totalt	2 100	24 900	24 900	25 700	± 617
Deltid	Kvinnor	300	17 900	17 900	18 000	± 1 088
	Män
	Totalt	400	19 900	19 900	20 000	± 1 808
20 exkl 201 Industri för trä och varor av trä, kork, rotting, utom möbler, sågverk, hyvlerier och träimpregne- ringsverk						
Hel- och deltid	Kvinnor	1 600	19 100	19 200	19 300	± 742
	Män	3 600	23 500	23 700	24 000	± 994
	Totalt	5 200	22 200	22 300	22 600	± 812

9. forts

Näringsgren Anställningsform	Kön	Antal	Månadslön			95% KI för Totallönen
			Tid- och presta- tionslön	Lön för arbetad tid	Totallön	
Heltid	Kvinnor	900	20 000	20 100	20 200	± 1 094
	Män	3 500	23 700	23 700	24 100	± 1 042
	Totalt	4 300	22 900	23 000	23 300	± 931
Deltid	Kvinnor	700	18 000	18 100	18 200	± 841
	Män
	Totalt	900	18 600	18 900	19 000	± 727
21 Massa-, pappers- och pappers- varuindustri						
Hel- och deltid	Kvinnor	4 000	21 800	21 800	22 100	± 316
	Män	8 000	28 700	29 300	30 200	± 495
	Totalt	12 000	26 400	26 800	27 500	± 392
Heltid	Kvinnor	3 100	22 200	22 200	22 500	± 303
	Män	7 800	28 700	29 300	30 200	± 488
	Totalt	10 900	26 800	27 300	28 000	± 389
Deltid	Kvinnor	900	20 400	20 400	20 500	± 468
	Män	200	29 200	29 600	30 300	± 1 324
	Totalt	1 000	21 800	21 900	22 100	± 614
211 Massa-, pappers- och pappindustri						
Hel- och deltid	Kvinnor	2 600	21 500	21 500	21 800	± 353
	Män	5 600	28 500	29 200	30 100	± 353
	Totalt	8 200	26 300	26 800	27 500	± 291
Heltid	Kvinnor	2 000	21 900	22 000	22 200	± 370
	Män	5 500	28 500	29 200	30 100	± 358
	Totalt	7 500	26 700	27 300	28 000	± 291
Deltid	Kvinnor	600	20 000	20 100	20 200	± 396
	Män
	Totalt	700	21 400	21 500	21 700	± 497
212 Industri för pappers- och pappvaror						
Hel- och deltid	Kvinnor	1 400	22 300	22 300	22 600	± 647
	Män	2 300	29 300	29 400	30 400	± 1 452
	Totalt	3 800	26 600	26 700	27 400	± 1 072
Heltid	Kvinnor	1 100	22 700	22 700	23 000	± 568
	Män	2 300	29 200	29 300	30 300	± 1 419
	Totalt	3 400	27 100	27 100	27 900	± 1 072
Deltid	Kvinnor	300	21 100	21 100	21 200	± 1 118
	Män
	Totalt	400	22 600	22 700	22 900	± 1 495

9. forts

Näringsgren Anställningsform	Kön	Antal	Månadslön			95% KI för Totallönen
			Tid- och presta- tionslön	Lön för arbetad tid	Totallön	
22 Förlag; grafisk och annan repro- duktionsindustri						
Hel- och deltid	Kvinnor	13 300	21 800	22 100	22 300	± 507
	Män	16 100	24 600	25 300	25 900	± 765
	Totalt	29 300	23 400	23 900	24 300	± 531
Heltid	Kvinnor	9 300	22 200	22 500	22 700	± 482
	Män	14 700	24 800	25 500	26 100	± 753
	Totalt	24 000	23 800	24 300	24 800	± 542
Deltid	Kvinnor	4 000	20 900	21 300	21 300	± 1 179
	Män	1 300	22 700	23 700	23 900	± 2 565
	Totalt	5 300	21 400	21 900	22 000	± 1 361
23+24 Kemisk industri; stenkols- produkter, raffinerade petroleum- produkter och kärnbränsle						
Hel- och deltid	Kvinnor	11 300	24 900	25 000	25 400	± 116
	Män	13 000	31 200	31 400	32 600	± 189
	Totalt	24 300	28 300	28 500	29 200	± 143
Heltid	Kvinnor	9 200	25 300	25 300	25 800	± 135
	Män	12 700	31 300	31 500	32 600	± 191
	Totalt	21 900	28 800	28 900	29 700	± 156
Deltid	Kvinnor	2 000	23 400	23 400	23 600	± 182
	Män	300	28 700	29 500	30 200	± 492
	Totalt	2 400	24 100	24 300	24 600	± 196
23 Industri för stenkolsprodukter, raffinerade petroleumprodukter och kärnbränsle						
Hel- och deltid	Kvinnor	300	23 300	23 500	23 800	± 102
	Män	1 100	30 000	30 500	31 200	± 437
	Totalt	1 400	28 400	28 900	29 500	± 423
Heltid	Kvinnor	300	23 700	23 800	24 000	± 122
	Män	1 000	30 200	30 500	31 300	± 449
	Totalt	1 200	28 800	29 100	29 700	± 435
Deltid	Kvinnor
	Män
	Totalt	100	25 100	27 100	27 500	± 303
24 Kemisk industri						
Hel- och deltid	Kvinnor	10 900	25 000	25 000	25 400	± 120
	Män	12 000	31 300	31 500	32 700	± 205
	Totalt	22 900	28 300	28 400	29 200	± 149

9. forts

Näringsgren Anställningsform	Kön	Antal	Månadslön			95% KI för Totallönen
			Tid- och presta- tionslön	Lön för arbetad tid	Totallön	
Heltid	Kvinnor	9 000	25 300	25 400	25 800	± 140
	Män	11 700	31 400	31 600	32 800	± 207
	Totalt	20 700	28 800	28 900	29 700	± 163
Deltid	Kvinnor	2 000	23 400	23 400	23 700	± 188
	Män	300	29 200	29 300	30 000	± 655
	Totalt	2 200	24 100	24 100	24 400	± 207
241 Baskemikalieindustri						
Hel- och deltid	Kvinnor	1 700	22 700	22 900	23 200	± 246
	Män	3 200	30 600	30 900	32 300	± 314
	Totalt	4 900	27 800	28 000	29 000	± 254
Heltid	Kvinnor	1 400	23 000	23 200	23 600	± 297
	Män	3 100	30 600	30 900	32 300	± 322
	Totalt	4 400	28 200	28 500	29 600	± 258
Deltid	Kvinnor	400	21 600	21 700	21 800	± 380
	Män
	Totalt	500	23 400	23 500	23 800	± 661
244 Industri för läkemedel, läkemedels- kemikalier och botaniska produkter						
Hel- och deltid	Kvinnor	7 400	26 400	26 400	26 900	± 66
	Män	5 900	33 300	33 500	34 400	± 89
	Totalt	13 200	29 500	29 600	30 200	± 73
Heltid	Kvinnor	6 100	26 700	26 800	27 300	± 54
	Män	5 800	33 400	33 600	34 500	± 90
	Totalt	11 900	30 000	30 100	30 800	± 64
Deltid	Kvinnor	1 200	24 700	24 700	25 000	± 244
	Män	100	29 100	29 100	29 500	± 286
	Totalt	1 400	25 000	25 100	25 300	± 232
24 exkl 241+244 Kemisk industri utom baskemikalier, läkemedel, läkemedels- kemikalier och botaniska produkter						
Hel- och deltid	Kvinnor	1 800	21 400	21 500	21 700	± 376
	Män	2 900	28 200	28 200	29 700	± 598
	Totalt	4 800	25 600	25 600	26 600	± 520
Heltid	Kvinnor	1 500	21 600	21 600	21 900	± 466
	Män	2 900	28 200	28 300	29 700	± 601
	Totalt	4 300	26 000	26 000	27 100	± 584
Deltid	Kvinnor	400	20 800	20 800	21 000	± 371
	Män
	Totalt	400	21 600	21 600	21 900	± 345

9. forts

Näringsgren Anställningsform	Kön	Antal	Månadslön			95% KI för Totallönen
			Tid- och presta- tionslön	Lön för arbetad tid	Totallön	
25 Gummi- och plastvaruindustri						
Hel- och deltid	Kvinnor	2 100	20 200	20 200	20 300	± 505
	Män	4 600	27 600	27 800	28 700	± 880
	Totalt	6 700	25 300	25 400	26 100	± 718
Heltid	Kvinnor	1 500	20 800	20 900	21 000	± 549
	Män	4 500	27 700	27 800	28 800	± 915
	Totalt	6 000	26 000	26 100	26 900	± 760
Deltid	Kvinnor	600	18 500	18 500	18 600	± 618
	Män
	Totalt	700	19 600	19 700	19 800	± 670
26 Jord- och stenvaruindustri						
Hel- och deltid	Kvinnor	1 500	20 300	20 300	20 600	± 501
	Män	3 400	27 200	27 200	28 200	± 535
	Totalt	4 900	25 000	25 000	25 800	± 515
Heltid	Kvinnor	1 000	21 200	21 200	21 400	± 314
	Män	3 300	27 100	27 200	28 100	± 553
	Totalt	4 200	25 700	25 800	26 500	± 435
Deltid	Kvinnor	500	18 600	18 600	19 100	± 1 006
	Män
	Totalt	700	20 300	20 300	20 800	± 1 159
27 Stål- och metallverk						
Hel- och deltid	Kvinnor	2 200	21 600	21 700	21 900	± 567
	Män	6 200	28 300	28 500	29 200	± 702
	Totalt	8 400	26 500	26 800	27 300	± 590
Heltid	Kvinnor	1 700	22 200	22 300	22 500	± 592
	Män	6 000	28 300	28 600	29 200	± 699
	Totalt	7 700	27 000	27 200	27 700	± 587
Deltid	Kvinnor	500	19 700	19 700	19 800	± 716
	Män	200	26 300	26 400	26 700	± 1 355
	Totalt	700	21 700	21 700	21 900	± 930
28-35 Verkstadsindustri						
Hel- och deltid	Kvinnor	35 500	22 700	22 800	23 000	± 373
	Män	106 700	28 800	28 800	29 600	± 475
	Totalt	142 200	27 300	27 300	27 900	± 418
Heltid	Kvinnor	27 800	23 400	23 400	23 700	± 388
	Män	103 600	28 800	28 900	29 600	± 482
	Totalt	131 400	27 700	27 700	28 400	± 430

9. forts

Näringsgren Anställningsform	Kön	Antal	Månadslön			95% KI för Totallönen
			Tid- och presta- tionslön	Lön för arbetad tid	Totallön	
Deltid	Kvinnor	7 700	20 400	20 400	20 600	± 449
	Män	3 100	27 100	27 200	27 800	± 1 214
	Totalt	10 800	22 300	22 400	22 600	± 545
28 Industri för metallvaror utom maskiner och apparater¹						
Hel- och deltid	Kvinnor	5 400	19 900	19 900	20 100	± 895
	Män	14 700	26 800	26 900	27 800	± 2 405
	Totalt	20 100	25 000	25 000	25 700	± 1 907
Heltid	Kvinnor	3 600	20 500	20 500	20 700	± 1 170
	Män	14 200	27 000	27 000	27 900	± 2 472
	Totalt	17 700	25 700	25 700	26 500	± 2 105
Deltid	Kvinnor	1 800	18 700	18 700	18 800	± 859
	Män	500	23 800	23 800	24 400	± 3 562
	Totalt	2 300	19 800	19 800	20 000	± 1 155
29 Maskinindustri som ej ingår i annan underavdelning						
Hel- och deltid	Kvinnor	7 100	20 500	20 500	20 600	± 415
	Män	24 000	26 700	26 800	27 300	± 514
	Totalt	31 100	25 300	25 300	25 800	± 378
Heltid	Kvinnor	5 000	21 200	21 200	21 300	± 396
	Män	23 100	26 700	26 800	27 300	± 517
	Totalt	28 100	25 800	25 800	26 200	± 407
Deltid	Kvinnor	2 100	18 900	19 000	19 000	± 855
	Män	900	26 600	26 600	27 500	± 2 897
	Totalt	3 000	21 300	21 300	21 600	± 1 287
30-33 Industri för el- och optikprodukter²						
Hel- och deltid	Kvinnor	15 600	24 800	24 800	25 100	± 550
	Män	42 700	31 200	31 300	31 900	± 581
	Totalt	58 300	29 500	29 600	30 000	± 553
Heltid	Kvinnor	13 100	25 200	25 300	25 500	± 539
	Män	41 700	31 300	31 300	31 900	± 582
	Totalt	54 700	29 800	29 900	30 400	± 546
Deltid	Kvinnor	2 600	22 400	22 400	22 600	± 764
	Män	1 000	29 600	29 800	30 100	± 1 466
	Totalt	3 600	24 500	24 600	24 800	± 864

¹ Rotation av företag i urvalet stör jämförelser med tidigare år.

² En del stora företag har tillkommit från andra näringsgrenar, vilket påverkar lönenivån positivt.

9. forts

Näringsgren Anställningsform	Kön	Antal	Månadslön			95% KI för Totallönen
			Tid- och presta- tionslön	Lön för arbetad tid	Totallön	
30 Industri för kontorsmaskiner och datorer						
Hel- och deltid	Kvinnor	700	23 900	23 900	24 100	± 1 769
	Män	2 400	30 000	30 000	30 500	± 823
	Totalt	3 100	28 600	28 600	29 000	± 974
Heltid	Kvinnor	600	24 400	24 400	24 600	± 1 531
	Män	2 400	30 000	30 000	30 500	± 805
	Totalt	3 000	28 800	28 800	29 300	± 873
Deltid	Kvinnor
	Män
	Totalt	200	24 500	24 500	24 700	± 3 016
31 Annan elektronikindustri						
Hel- och deltid	Kvinnor	2 300	20 700	20 800	20 900	± 559
	Män	6 600	26 600	26 700	27 400	± 816
	Totalt	8 900	25 100	25 200	25 700	± 721
Heltid	Kvinnor	1 800	21 200	21 300	21 400	± 374
	Män	6 400	26 600	26 700	27 300	± 838
	Totalt	8 200	25 400	25 500	26 000	± 700
Deltid	Kvinnor	500	19 100	19 100	19 200	± 1 197
	Män
	Totalt	700	21 200	21 400	21 600	± 1 773
32 Teleproduktindustri³						
Hel- och deltid	Kvinnor	7 500	27 500	27 600	27 900	± 470
	Män	19 800	34 200	34 300	34 900	± 599
	Totalt	27 300	32 400	32 400	33 000	± 544
Heltid	Kvinnor	6 700	27 700	27 800	28 100	± 473
	Män	19 500	34 200	34 300	34 900	± 593
	Totalt	26 200	32 600	32 600	33 200	± 541
Deltid	Kvinnor	800	26 100	26 200	26 400	± 653
	Män	300	31 700	32 000	32 300	± 1 805
	Totalt	1 100	27 600	27 700	28 000	± 747
33 Industri för precisions-, medicinska och optiska instrument samt ur						
Hel- och deltid	Kvinnor	5 100	22 600	22 600	22 800	± 447
	Män	13 900	29 400	29 400	29 900	± 512
	Totalt	19 000	27 600	27 600	28 000	± 492
Heltid	Kvinnor	3 900	22 900	23 000	23 100	± 481
	Män	13 400	29 400	29 500	29 900	± 514
	Totalt	17 400	28 000	28 000	28 400	± 501

³ En del stora företag har tillkommit från andra näringsgrenar, vilket påverkar lönenivån positivt.

9. forts

Näringsgren Anställningsform	Kön	Antal	Månadslön			95% KI för Totallönen
			Tid- och presta- tionslön	Lön för arbetad tid	Totallön	
Deltid	Kvinnor	1 100	21 400	21 400	21 600	± 923
	Män	500	29 200	29 300	29 600	± 2 422
	Totalt	1 600	23 800	23 900	24 100	± 1 235
34+35 Transportmedelsindustri						
Hel- och deltid	Kvinnor	7 400	22 700	22 700	23 200	± 429
	Män	25 200	27 700	27 800	28 900	± 267
	Totalt	32 700	26 600	26 600	27 600	± 327
Heltid	Kvinnor	6 200	23 000	23 000	23 500	± 444
	Män	24 600	27 700	27 800	29 000	± 267
	Totalt	30 800	26 800	26 900	27 900	± 325
Deltid	Kvinnor	1 300	21 200	21 200	21 400	± 966
	Män	600	26 400	26 600	27 200	± 1 678
	Totalt	1 900	22 800	22 900	23 200	± 844
34 Industri för motorfordon, släpfordon och påhängsvagnar						
Hel- och deltid	Kvinnor	5 400	22 900	23 000	23 500	± 554
	Män	17 600	28 000	28 100	29 500	± 315
	Totalt	23 000	26 800	26 900	28 100	± 429
Heltid	Kvinnor	4 600	23 300	23 400	24 000	± 595
	Män	17 300	28 000	28 100	29 600	± 316
	Totalt	21 900	27 100	27 100	28 400	± 424
Deltid	Kvinnor	800	20 700	20 700	21 000	± 622
	Män	300	24 400	24 800	25 500	± 2 041
	Totalt	1 100	21 800	21 900	22 300	± 823
35 Annan transportmedelsindustri						
Hel- och deltid	Kvinnor	2 000	21 900	22 000	22 200	± 589
	Män	7 600	27 000	27 100	27 600	± 272
	Totalt	9 600	26 000	26 100	26 400	± 222
Heltid	Kvinnor	1 500	21 900	21 900	22 200	± 321
	Män	7 300	27 000	27 100	27 500	± 253
	Totalt	8 900	26 100	26 200	26 600	± 209
Deltid	Kvinnor	500	22 100	22 100	22 100	± 2 262
	Män	300	29 000	29 000	29 300	± 2 625
	Totalt	700	24 500	24 500	24 700	± 1 540
36+37 Övrig tillverkningsindustri⁴						
Hel- och deltid	Kvinnor	2 600	20 500	20 500	20 600	± 1 298
	Män	4 500	25 300	25 400	25 900	± 1 313
	Totalt	7 100	23 600	23 600	24 000	± 1 031

⁴ Rotation av företag i urvalet stör jämförelser med tidigare år.

9. forts

Näringsgren Anställningsform	Kön	Antal	Månadslön			95% KI för Totallönen
			Tid- och presta- tionslön	Lön för arbetad tid	Totallön	
Heltid	Kvinnor	1 700	21 000	21 000	21 100	± 1 790
	Män	4 400	25 400	25 400	26 000	± 1 290
	Totalt	6 000	24 200	24 200	24 600	± 1 100
Deltid	Kvinnor	900	19 700	19 700	19 800	± 1 385
	Män
	Totalt	1 100	20 200	20 200	20 400	± 1 361
E El-, gas-, värme- och vattenverk⁵						
Hel- och deltid	Kvinnor	3 200	22 600	22 700	22 900	± 475
	Män	7 600	29 600	30 300	31 000	± 751
	Totalt	10 800	27 500	28 000	28 600	± 619
Heltid	Kvinnor	2 600	23 200	23 300	23 500	± 462
	Män	7 300	29 500	30 200	30 900	± 674
	Totalt	9 900	27 900	28 400	28 900	± 536
Deltid	Kvinnor	600	20 400	20 400	20 600	± 657
	Män	300	31 300	31 700	33 100	± 3 836
	Totalt	900	23 900	24 100	24 600	± 2 395
F Byggindustri						
Hel- och deltid	Kvinnor	11 000	19 500	19 500	19 700	± 564
	Män	37 500	25 100	25 200	26 300	± 643
	Totalt	48 500	23 800	23 900	24 800	± 584
Heltid	Kvinnor	6 200	20 100	20 200	20 400	± 525
	Män	36 400	25 100	25 100	26 200	± 633
	Totalt	42 600	24 400	24 400	25 400	± 583
Deltid	Kvinnor	4 800	18 600	18 600	18 700	± 1 019
	Män
	Totalt	6 000	20 000	20 100	20 300	± 1 411
451+452+455 Mark-, bygg- och anläggningsarbete, uthyrning av byggmaskiner						
Hel- och deltid	Kvinnor	5 900	19 900	19 900	20 200	± 807
	Män	23 200	25 500	25 600	26 700	± 885
	Totalt	29 100	24 300	24 400	25 400	± 805
Heltid	Kvinnor	3 800	21 000	21 000	21 400	± 644
	Män	22 600	25 500	25 600	26 700	± 889
	Totalt	26 500	24 900	24 900	25 900	± 798
Deltid	Kvinnor	2 100	17 800	17 800	18 000	± 1 566
	Män	600	24 300	24 700	25 800	± 2 786
	Totalt	2 700	19 300	19 300	19 700	± 1 493

⁵ Stora strukturella förändringar mellan 2000 och 2001. En stor del av de som 2000 klassades som tjänstemän ingår 2001 i arbetarstatistiken.

9. forts

Näringsgren Anställningsform	Kön	Antal	Månadslön			95% KI för Totallön
			Tid- och presta- tionslön	Lön för arbetad tid	Totallön	
453+454 Bygginstallationer, slut- behandling av byggnader						
Hel- och deltid	Kvinnor	5 100	19 000	19 000	19 100	± 770
	Män	14 300	24 500	24 500	25 600	± 782
	Totalt	19 400	23 100	23 100	23 900	± 692
Heltid	Kvinnor	2 300	18 700	18 700	18 900	± 685
	Män	13 800	24 400	24 400	25 400	± 682
	Totalt	16 100	23 600	23 600	24 500	± 664
Deltid	Kvinnor	2 800	19 200	19 200	19 200	± 1 278
	Män
	Totalt	3 300	20 700	20 700	20 700	± 2 215
G+H Handel, reparation av fordon, hotell och restauranger						
Hel- och deltid	Kvinnor	85 100	20 500	20 600	20 900	± 341
	Män	127 500	25 900	25 900	27 000	± 634
	Totalt	212 600	23 700	23 800	24 600	± 460
Heltid	Kvinnor	59 000	21 300	21 300	21 700	± 388
	Män	120 500	26 100	26 200	27 300	± 649
	Totalt	179 500	24 500	24 600	25 400	± 495
Deltid	Kvinnor	26 100	18 800	19 000	19 200	± 466
	Män	7 000	21 500	21 700	22 000	± 1 971
	Totalt	33 000	19 400	19 500	19 800	± 625
G Parti- och detaljhandel; reparation av fordon, hushållsartiklar						
Hel- och deltid	Kvinnor	76 500	20 600	20 800	21 000	± 364
	Män	119 800	26 200	26 200	27 300	± 658
	Totalt	196 300	24 000	24 100	24 900	± 481
Heltid	Kvinnor	52 800	21 400	21 500	21 800	± 425
	Män	114 200	26 300	26 400	27 500	± 676
	Totalt	166 900	24 800	24 800	25 700	± 522
Deltid	Kvinnor	23 800	19 000	19 200	19 400	± 483
	Män	5 600	22 500	22 700	23 100	± 2 024
	Totalt	29 400	19 700	19 800	20 100	± 632
50 Handel med och service av motorfordon; bensinstationer						
Hel- och deltid	Kvinnor	5 700	19 200	19 200	19 400	± 492
	Män	18 200	23 100	23 100	24 100	± 568
	Totalt	23 900	22 200	22 200	23 000	± 474
Heltid	Kvinnor	3 900	19 500	19 500	19 800	± 511
	Män	17 200	23 200	23 200	24 300	± 584
	Totalt	21 100	22 500	22 600	23 500	± 498

9. forts

Näringsgren Anställningsform	Kön	Antal	Månadslön			95% KI för Totallönen
			Tid- och presta- tionslön	Lön för arbetad tid	Totallön	
Deltid	Kvinnor	1 900	18 400	18 400	18 500	± 1 062
	Män	900	20 800	20 800	21 100	± 1 644
	Totalt	2 800	19 200	19 200	19 300	± 910
51 Parti- och agenturhandel utom med motorfordon						
Hel- och deltid	Kvinnor	39 900	21 500	21 500	21 900	± 593
	Män	79 800	27 700	27 700	29 100	± 924
	Totalt	119 700	25 600	25 700	26 700	± 710
Heltid	Kvinnor	30 200	21 900	21 900	22 300	± 691
	Män	77 400	27 700	27 800	29 100	± 938
	Totalt	107 600	26 100	26 100	27 200	± 754
Deltid	Kvinnor	9 700	20 200	20 200	20 500	± 761
	Män	2 500	26 300	26 300	26 800	± 3 743
	Totalt	12 100	21 400	21 500	21 800	± 1 127
52 Detaljhandel, ej med motorfordon; reparation av hushålls- och personliga artiklar						
Hel- och deltid	Kvinnor	30 900	19 900	20 100	20 300	± 379
	Män	21 800	23 000	23 100	23 600	± 752
	Totalt	52 700	21 200	21 400	21 600	± 440
Heltid	Kvinnor	18 700	21 000	21 200	21 400	± 344
	Män	19 600	23 400	23 600	24 000	± 792
	Totalt	38 200	22 300	22 400	22 700	± 460
Deltid	Kvinnor	12 200	18 100	18 400	18 600	± 619
	Män	2 200	19 200	19 500	19 800	± 2 347
	Totalt	14 500	18 300	18 600	18 800	± 692
521+522 Butiker, varuhus, stormarknader, specialiserade livsmedelsbutiker, systembutiker och tobaksaffärer						
Hel- och deltid	Kvinnor	7 800	19 000	19 300	19 400	± 917
	Män	6 800	24 700	24 900	25 300	± 1 266
	Totalt	14 600	21 700	21 900	22 100	± 1 188
Heltid	Kvinnor	4 300	21 100	21 300	21 500	± 805
	Män	5 900	25 800	25 900	26 400	± 1 155
	Totalt	10 200	23 800	24 000	24 300	± 889
Deltid	Kvinnor	3 500	16 500	16 800	16 900	± 701
	Män	900	17 700	17 800	17 900	± 2 619
	Totalt	4 400	16 700	17 000	17 100	± 931

9. forts

Näringsgren Anställningsform	Kön	Antal	Månadslön			95% KI för Totallönen
			Tid- och presta- tionslön	Lön för arbetad tid	Totallön	
523-527 Apotek, sjukvårdsbutiker, parfymaffärer, övriga specialbutiker, butiker med antikviteter och bega- gnade varor, reparationsverkstäder för hushålls- och personliga artiklar						
Hel- och deltid	Kvinnor	23 100	20 100	20 400	20 600	± 370
	Män	15 000	22 200	22 300	22 800	± 858
	Totalt	38 100	21 000	21 100	21 400	± 412
Heltid	Kvinnor	14 400	21 000	21 100	21 400	± 376
	Män	13 600	22 400	22 500	23 000	± 883
	Totalt	28 000	21 700	21 800	22 100	± 472
Deltid	Kvinnor	8 700	18 700	19 100	19 300	± 660
	Män	1 400	20 200	20 600	21 000	± 3 293
	Totalt	10 100	18 900	19 300	19 500	± 705
H Hotell och restauranger						
Hel- och deltid	Kvinnor	8 600	19 300	19 500	19 800	± 821
	Män	7 700	21 200	21 400	21 900	± 1 648
	Totalt	16 300	20 200	20 400	20 800	± 1 075
Heltid	Kvinnor	6 300	20 200	20 300	20 700	± 677
	Män	6 300	22 100	22 300	22 800	± 1 551
	Totalt	12 600	21 100	21 300	21 700	± 1 001
Deltid	Kvinnor	2 300	16 800	17 200	17 200	± 1 392
	Män
	Totalt	3 700	16 900	17 200	17 400	± 1 929
I Transport-, magasinerings- och kommunikationsföretag						
Hel- och deltid	Kvinnor	56 300	19 500	19 900	20 100	± 285
	Män	74 400	23 800	24 300	24 900	± 784
	Totalt	130 700	21 900	22 400	22 800	± 572
Heltid	Kvinnor	41 600	20 000	20 300	20 500	± 254
	Män	69 400	24 000	24 500	25 100	± 772
	Totalt	110 900	22 500	22 900	23 400	± 571
Deltid	Kvinnor	14 700	18 100	18 800	18 900	± 397
	Män	5 000	20 100	21 500	21 600	± 1 211
	Totalt	19 800	18 600	19 500	19 600	± 556
60 Landtransportföretag						
Hel- och deltid	Kvinnor	7 100	18 700	19 200	19 300	± 540
	Män	14 400	22 100	22 900	23 200	± 662
	Totalt	21 600	21 000	21 700	21 900	± 561

9. forts

Näringsgren Anställningsform	Kön	Antal	Månadslön			95% KI för Totallönen
			Tid- och presta- tionslön	Lön för arbetad tid	Totallön	
Heltid	Kvinnor	5 200	18 800	19 400	19 500	± 574
	Män	13 600	22 100	23 000	23 200	± 666
	Totalt	18 800	21 200	22 000	22 200	± 594
Deltid	Kvinnor	2 000	18 400	18 600	18 700	± 1 021
	Män	800	22 000	22 200	22 400	± 3 748
	Totalt	2 800	19 400	19 600	19 700	± 1 338
6024 Åkerier						
Hel- och deltid	Kvinnor	2 800	19 100	19 200	19 300	± 1 012
	Män	5 600	22 700	22 800	23 200	± 948
	Totalt	8 400	21 500	21 600	21 900	± 779
Heltid	Kvinnor	1 500	19 200	19 200	19 300	± 1 209
	Män	5 200	22 700	22 700	23 100	± 989
	Totalt	6 600	21 900	21 900	22 300	± 869
Deltid	Kvinnor	1 400	19 000	19 200	19 200	± 1 326
	Män
	Totalt	1 700	20 000	20 100	20 300	± 1 415
602 exkl 6024 Övriga landtransport- företag utom åkerier						
Hel- och deltid	Kvinnor	2 400	18 900	19 400	19 600	± 1 068
	Män	3 700	22 200	22 800	23 100	± 2 153
	Totalt	6 200	20 900	21 400	21 700	± 1 668
Heltid	Kvinnor	1 900	19 400	20 000	20 200	± 1 252
	Män	3 300	22 400	23 000	23 300	± 2 257
	Totalt	5 200	21 300	21 900	22 200	± 1 851
Deltid	Kvinnor	600	17 400	17 600	17 700	± 1 235
	Män
	Totalt	1 000	18 700	19 000	19 000	± 2 716
61 Rederier⁶						
Hel- och deltid	Kvinnor	1 300	19 700	20 500	20 700	± 413
	Män	1 200	30 300	30 800	31 900	± 1 575
	Totalt	2 500	24 800	25 500	26 100	± 799
Heltid	Kvinnor	1 000	19 800	20 500	20 800	± 510
	Män	1 200	30 400	31 000	32 100	± 1 588
	Totalt	2 200	25 500	26 100	26 900	± 883
Deltid	Kvinnor	300	19 600	20 400	20 500	± 693
	Män
	Totalt	300	20 400	21 000	21 200	± 689

⁶ Ombordanställda ingår ej i undersökningen.

9. forts

Näringsgren Anställningsform	Kön	Antal	Månadslön			95% KI för Totallönen
			Tid- och presta- tionslön	Lön för arbetad tid	Totallön	
62 Flygbolag						
Hel- och deltid	Kvinnor	6 000	22 300	23 200	23 400	± 156
	Män	4 600	35 500	36 400	37 100	± 359
	Totalt	10 600	28 100	29 000	29 400	± 262
Heltid	Kvinnor	3 900	21 700	22 500	22 800	± 179
	Män	4 100	34 400	35 300	36 000	± 338
	Totalt	8 000	28 300	29 100	29 600	± 281
Deltid	Kvinnor	2 100	23 400	24 500	24 700	± 131
	Män	500	44 200	45 000	45 500	± 691
	Totalt	2 600	27 500	28 600	28 800	± 287
63 Serviceföretag till transport; researrangörer, resebyråer och transportförmedlare						
Hel- och deltid	Kvinnor	14 900	19 300	19 600	19 800	± 314
	Män	16 500	24 700	25 200	26 000	± 772
	Totalt	31 300	22 100	22 500	23 000	± 479
Heltid	Kvinnor	11 100	19 600	19 800	20 000	± 367
	Män	15 400	25 000	25 400	26 300	± 784
	Totalt	26 500	22 700	23 100	23 700	± 506
Deltid	Kvinnor	3 800	18 400	19 000	19 000	± 313
	Män	1 000	20 400	22 200	22 400	± 1 777
	Totalt	4 800	18 800	19 600	19 700	± 472
64 Post- och telekommunikationsföretag						
Hel- och deltid	Kvinnor	27 100	19 200	19 500	19 700	± 451
	Män	37 700	22 400	22 700	23 200	± 1 291
	Totalt	64 700	21 000	21 400	21 700	± 942
Heltid	Kvinnor	20 500	20 100	20 300	20 500	± 457
	Män	35 000	23 000	23 200	23 800	± 1 324
	Totalt	55 500	21 900	22 100	22 600	± 989
Deltid	Kvinnor	6 600	16 100	17 000	17 000	± 214
	Män	2 700	14 700	16 400	16 400	± 216
	Totalt	9 300	15 700	16 800	16 900	± 212
J Kreditinstitut och försäkringsbolag⁷						
Hel- och deltid	Kvinnor	43 400	23 600	23 600	24 500	± 660
	Män	35 000	37 500	37 500	38 800	± 2 089
	Totalt	78 400	29 800	29 800	30 900	± 1 326

⁷ Höga ökningarna av rörliga löner (t.ex. prestationslön, ackordslön, provision, resultatlön, tantiem, premielön och bonus).

9. forts

Näringsgren Anställningsform	Kön	Antal	Månadslön			95% KI för Totallönen
			Tid- och presta- tionslön	Lön för arbetad tid	Totallön	
Heltid	Kvinnor	32 700	24 300	24 300	25 200	± 794
	Män	33 600	38 000	38 000	39 400	± 2 099
	Totalt	66 300	31 300	31 300	32 400	± 1 491
Deltid	Kvinnor	10 700	21 300	21 400	22 300	± 411
	Män	1 400	24 900	25 100	25 600	± 2 352
	Totalt	12 100	21 700	21 800	22 700	± 454
65+671 Banker och andra kreditinstitut inkl. stödtjänster⁸						
Hel- och deltid	Kvinnor	31 000	23 700	23 700	24 700	± 914
	Män	24 600	38 600	38 600	40 000	± 2 875
	Totalt	55 700	30 300	30 300	31 500	± 1 823
Heltid	Kvinnor	23 000	24 500	24 600	25 500	± 1 117
	Män	23 600	39 300	39 300	40 700	± 2 883
	Totalt	46 600	32 000	32 000	33 200	± 2 068
Deltid	Kvinnor	8 000	21 200	21 200	22 300	± 518
	Män	1 100	23 600	23 700	24 300	± 2 410
	Totalt	9 000	21 400	21 500	22 500	± 545
66+672 Försäkringsbolag inkl. stöd- tjänster						
Hel- och deltid	Kvinnor	12 400	23 300	23 300	24 000	± 323
	Män	10 300	34 900	34 900	35 900	± 1 579
	Totalt	22 700	28 600	28 600	29 400	± 917
Heltid	Kvinnor	9 600	23 800	23 800	24 500	± 332
	Män	10 000	35 100	35 100	36 100	± 1 598
	Totalt	19 700	29 500	29 500	30 400	± 981
Deltid	Kvinnor	2 700	21 700	21 700	22 300	± 556
	Män	300	29 600	29 600	30 200	± 4 208
	Totalt	3 100	22 500	22 500	23 100	± 756
K Fastighetsbolag, uthyrnings- och företagsservicefirmor						
Hel- och deltid	Kvinnor	121 700	22 900	23 000	23 200	± 852
	Män	178 900	29 600	29 600	30 300	± 967
	Totalt	300 700	26 900	26 900	27 400	± 909
Heltid	Kvinnor	91 900	23 200	23 300	23 500	± 814
	Män	168 700	29 500	29 600	30 300	± 907
	Totalt	260 600	27 300	27 400	27 900	± 863
Deltid	Kvinnor	29 900	21 800	22 000	22 200	± 2 032
	Män
	Totalt	40 100	24 000	24 200	24 500	± 3 404

⁸ Höga ökning av rörliga löner (t.ex. prestationslön, ackordslön, provision, resultatlön, tantiem, premielön och bonus).

9. forts

Näringsgren Anställningsform	Kön	Antal	Månadslön			95% KI för Totallönen
			Tid- och presta- tionslön	Lön för arbetad tid	Totallön	
70 Fastighetsbolag och fastighetsförvaltare						
Hel- och deltid	Kvinnor	9 200	21 500	21 500	21 700	± 527
	Män	9 800	28 800	28 800	29 500	± 1 025
	Totalt	19 000	25 300	25 300	25 700	± 653
Heltid	Kvinnor	7 100	21 900	21 900	22 100	± 588
	Män	9 100	28 900	28 900	29 600	± 1 036
	Totalt	16 200	25 800	25 800	26 300	± 698
Deltid	Kvinnor	2 100	20 100	20 100	20 300	± 1 278
	Män	600	27 700	27 700	27 900	± 4 564
	Totalt	2 700	21 900	21 900	22 100	± 1 531
71 Uthyrningsfirmor						
Hel- och deltid	Kvinnor	1 100	19 600	19 800	20 000	± 526
	Män	2 300	24 800	24 800	25 900	± 926
	Totalt	3 400	23 100	23 200	24 000	± 742
Heltid	Kvinnor	800	20 000	20 300	20 600	± 623
	Män	2 200	24 800	24 900	26 000	± 938
	Totalt	3 000	23 500	23 700	24 600	± 800
Deltid	Kvinnor	300	18 400	18 600	18 600	± 915
	Män
	Totalt	400	19 900	20 000	20 100	± 1 146
72 Datakonsulter och dataservicebyråer						
Hel- och deltid	Kvinnor	23 900	26 300	26 400	26 700	± 798
	Män	61 600	31 300	31 400	32 200	± 826
	Totalt	85 500	29 900	30 000	30 600	± 747
Heltid	Kvinnor	19 800	26 700	26 700	27 000	± 785
	Män	59 400	31 300	31 400	32 200	± 830
	Totalt	79 200	30 200	30 200	30 900	± 756
Deltid	Kvinnor	4 100	24 600	24 700	24 800	± 1 691
	Män	2 200	30 500	30 600	31 100	± 3 369
	Totalt	6 300	26 700	26 700	27 000	± 1 685
73+74 Forsknings- och utvecklingsinstitutioner samt andra företags-servicefirmor						
Hel- och deltid	Kvinnor	87 500	22 100	22 200	22 400	± 1 131
	Män	105 300	28 700	28 800	29 400	± 1 561
	Totalt	192 800	25 700	25 800	26 300	± 1 350
Heltid	Kvinnor	64 200	22 300	22 400	22 600	± 1 074
	Män	98 000	28 600	28 600	29 300	± 1 459
	Totalt	162 200	26 100	26 200	26 600	± 1 292

9. forts

Näringsgren Anställningsform	Kön	Antal	Månadslön			95% KI för Totallönen
			Tid- och presta- tionslön	Lön för arbetad tid	Totallön	
Deltid	Kvinnor	23 300	21 500	21 700	21 900	± 2 585
	Män
	Totalt	30 600	23 700	24 000	24 200	± 4 457
73 Forsknings- och utvecklings- institutioner						
Hel- och deltid	Kvinnor	4 700	24 800	24 800	25 000	± 562
	Män	7 600	32 100	32 200	32 600	± 608
	Totalt	12 300	29 400	29 400	29 700	± 535
Heltid	Kvinnor	3 800	25 000	25 000	25 300	± 625
	Män	7 100	32 100	32 200	32 600	± 602
	Totalt	10 900	29 700	29 700	30 100	± 548
Deltid	Kvinnor	900	23 700	23 700	23 700	± 981
	Män	500	32 100	32 100	32 400	± 2 747
	Totalt	1 400	26 700	26 700	26 900	± 1 250
74 Andra företagservicefirmor						
Hel- och deltid	Kvinnor	82 900	22 000	22 100	22 300	± 1 188
	Män	97 600	28 500	28 500	29 200	± 1 681
	Totalt	180 500	25 500	25 600	26 000	± 1 438
Heltid	Kvinnor	60 500	22 200	22 300	22 500	± 1 129
	Män	90 900	28 300	28 400	29 000	± 1 569
	Totalt	151 300	25 800	25 900	26 400	± 1 378
Deltid	Kvinnor	22 400	21 400	21 600	21 900	± 2 687
	Män
	Totalt	29 200	23 600	23 800	24 100	± 4 676
M+N+O Utbildning och forskning, vård och omsorg, intresseorganisationer, religiösa samfund, rekreation, kultur, sport och annan serviceverksamhet⁹						
Hel- och deltid	Kvinnor	127 200	19 100	19 700	19 800	± 181
	Män	62 600	23 400	23 800	24 200	± 402
	Totalt	189 700	20 500	21 100	21 300	± 214
Heltid	Kvinnor	71 500	20 000	20 400	20 600	± 204
	Män	49 600	24 100	24 400	24 900	± 412
	Totalt	121 200	21 700	22 100	22 300	± 245
Deltid	Kvinnor	55 600	18 000	18 800	18 800	± 232
	Män	12 900	20 600	21 300	21 400	± 796
	Totalt	68 600	18 500	19 300	19 300	± 261

⁹ Flera bolagiserade landstingsföretag och Svenska kyrkan ingår fr.o.m. 2000 i privat sektor

9. forts

Näringsgren Anställningsform	Kön	Antal	Månadslön			95% KI för Totallönen
			Tid- och presta- tionslön	Lön för arbetad tid	Totallön	
M Utbildningsväsendet						
Hel- och deltid	Kvinnor	17 000	20 000	20 100	20 100	± 415
	Män	11 700	23 000	23 000	23 200	± 702
	Totalt	28 700	21 200	21 300	21 400	± 461
Heltid	Kvinnor	9 900	20 400	20 400	20 400	± 359
	Män	8 900	23 500	23 500	23 700	± 796
	Totalt	18 800	21 800	21 900	22 000	± 511
Deltid	Kvinnor	7 100	19 500	19 600	19 600	± 773
	Män	2 800	21 300	21 400	21 400	± 946
	Totalt	9 900	20 000	20 100	20 100	± 702
N Enheter för hälso- och sjukvård, veterinärer¹⁰						
Hel- och deltid	Kvinnor	67 700	18 600	19 600	19 700	± 292
	Män	17 400	22 900	23 800	24 300	± 1 156
	Totalt	85 100	19 500	20 500	20 600	± 386
Heltid	Kvinnor	35 100	19 400	20 200	20 300	± 353
	Män	12 800	24 000	24 700	25 100	± 1 241
	Totalt	47 900	20 600	21 400	21 600	± 488
Deltid	Kvinnor	32 600	17 700	19 000	19 100	± 328
	Män	4 600	19 900	21 600	21 800	± 1 925
	Totalt	37 200	18 000	19 300	19 400	± 393
O Enheter för andra samhälleliga och personliga tjänster¹¹						
Hel- och deltid	Kvinnor	42 400	19 500	19 800	19 900	± 218
	Män	33 400	23 800	24 100	24 400	± 385
	Totalt	75 900	21 400	21 600	21 900	± 253
Heltid	Kvinnor	26 500	20 600	20 800	21 000	± 246
	Män	27 900	24 400	24 600	25 100	± 400
	Totalt	54 400	22 600	22 800	23 100	± 276
Deltid	Kvinnor	15 900	17 700	18 000	18 000	± 306
	Män	5 500	20 800	21 100	21 100	± 883
	Totalt	21 500	18 500	18 800	18 800	± 366
90+93 Reningsverk, avfallsanlägg- ningar, renhållningsverk och andra serviceföretag						
Hel- och deltid	Kvinnor	3 900	19 800	19 900	20 000	± 847
	Män	2 900	23 900	24 000	24 800	± 1 177
	Totalt	6 800	21 600	21 700	22 100	± 930

¹⁰ Flera bolagiserade landstingsföretag ingår fr.o.m. 2000 i privat sektor.

¹¹ Svenska kyrkan ingår fr.o.m. 2000 i privat sektor.

9. forts

Näringsgren Anställningsform	Kön	Antal	Månadslön			95% KI för Totallönen
			Tid- och presta- tionslön	Lön för arbetad tid	Totallön	
Heltid	Kvinnor	2 000	19 400	19 400	19 700	± 845
	Män	2 400	24 400	24 500	25 400	± 1 102
	Totalt	4 400	22 100	22 200	22 800	± 876
Deltid	Kvinnor	1 900	20 200	20 400	20 400	± 1 487
	Män	500	21 800	22 100	22 100	± 3 021
	Totalt	2 400	20 600	20 700	20 800	± 1 679
91 Intresseorganisationer och religiösa samfund¹²						
Hel- och deltid	Kvinnor	23 100	19 300	19 500	19 700	± 232
	Män	14 000	25 100	25 300	25 700	± 599
	Totalt	37 100	21 500	21 600	21 900	± 325
Heltid	Kvinnor	13 500	20 700	20 900	21 200	± 275
	Män	11 600	25 800	26 000	26 500	± 583
	Totalt	25 100	23 100	23 200	23 600	± 374
Deltid	Kvinnor	9 600	17 300	17 500	17 500	± 288
	Män	2 400	21 700	21 900	22 000	± 1 521
	Totalt	12 000	18 100	18 300	18 400	± 412
92 Enheter för rekreation, kultur och sport						
Hel- och deltid	Kvinnor	15 500	19 800	20 200	20 200	± 452
	Män	16 500	22 700	23 000	23 200	± 525
	Totalt	32 000	21 300	21 600	21 800	± 422
Heltid	Kvinnor	11 000	20 700	21 000	21 100	± 463
	Män	13 900	23 200	23 600	23 800	± 570
	Totalt	24 900	22 100	22 400	22 600	± 434
Deltid	Kvinnor	4 400	17 700	18 100	18 200	± 715
	Män	2 600	19 700	20 100	20 100	± 1 100
	Totalt	7 000	18 400	18 900	18 900	± 717

¹² Svenska kyrkan ingår fr.o.m. 2000 i privat sektor.

10. Privat sektor, tjänstemän. Genomsnittlig total månadslön i kronor för heltidsanställda efter näringsgren och kön 1994-2001 samt procentuell förändring 2000/2001

10. Private sector, non-manual workers. Average total monthly salary in SEK for full-time employees by branch of industry and sex 1994-2001 and development in per cent 2000/2001

SNI	Näringsgren	Total månadslön								Förändring i procent 2000/2001
		Kön	1994	1995	1996	1997	1998	1999	2000	
	Samtliga näringsgrenar									
	Kvinnor	16 000	16 500	17 600	18 200	19 100	20 000	21 200	22 400	5,7
	Män	20 600	21 500	22 800	23 600	24 800	26 000	27 300	28 700	5,1
	Totalt	18 900	19 800	21 000	21 800	22 900	23 900	25 100	26 400	5,2
A+B	Jordbruk, skogsbruk, jakt och fiske									
	Kvinnor	15 200	15 400	16 300	16 500	16 600	17 900	18 300	19 800	8,2
	Män	20 000	21 100	21 600	20 800	21 100	22 700	22 600	23 600	4,4
	Totalt	19 000	19 900	20 300	19 900	20 000	21 500	21 600	22 800	5,6
C+D	Utvinning av mineral, tillverkningsindustri									
	Kvinnor	16 000	16 900	18 200	19 000	19 800	20 800	22 100	23 300	5,4
	Män	20 700	22 000	23 500	24 600	25 500	26 600	28 000	29 200	4,3
	Totalt	19 500	20 700	22 100	23 100	24 000	25 100	26 500	27 600	4,2
C	Gruvor och mineral- utvinningsindustri									
	Kvinnor	15 900	17 500	18 000	18 700	19 500	20 000	21 300	22 400	5,2
	Män	20 800	22 400	23 600	23 400	25 600	26 000	27 200	29 100	7,0
	Totalt	19 800	21 500	22 400	22 500	24 400	24 900	26 000	27 700	6,5
D	Tillverkningsindustri									
	Kvinnor	16 000	16 900	18 200	19 000	19 800	20 800	22 200	23 300	5,0
	Män	20 700	22 000	23 500	24 600	25 500	26 600	28 000	29 200	4,3
	Totalt	19 500	20 700	22 100	23 100	24 000	25 100	26 500	27 600	4,2
15+16	Livsmedels-, dryckesvaru- och tobaksindustri									
	Kvinnor	15 300	16 200	17 600	18 400	19 200	20 200	21 300	22 000	3,3
	Män	20 400	22 000	23 200	24 400	25 400	26 500	27 800	28 000	0,7
	Totalt	18 800	20 000	21 300	22 300	23 300	24 400	25 600	26 000	1,6
17-19	Textil-, beklädnads-, läder- och lädervaruindustri									
	Kvinnor	14 800	15 200	16 800	16 900	17 900	18 400	19 000	20 300	6,8
	Män	19 500	20 500	21 900	21 800	23 600	23 800	24 700	24 900	0,8
	Totalt	17 800	18 500	20 000	20 000	21 600	21 800	22 500	23 200	3,1
20	Industri för trä och varor av trä, kork, rotting, ej möbler									
	Kvinnor	14 600	15 100	16 300	16 200	17 100	17 900	18 900	20 300	7,4
	Män	19 600	20 400	21 400	22 100	23 300	23 500	25 000	25 200	0,8
	Totalt	18 600	19 300	20 300	20 800	22 000	22 300	23 700	24 100	1,7
21	Massa-, pappers- och pappersvaruindustri									
	Kvinnor	15 800	16 200	17 800	19 100	19 500	20 600	21 500	22 500	4,7
	Män	21 800	23 600	24 800	26 200	27 700	28 700	29 400	30 200	2,7
	Totalt	20 100	21 700	22 900	24 100	25 400	26 500	27 100	28 000	3,3

10. forts

SNI	Näringsgren	Total månadslön								Förändring i procent 2000/2001
		Kön	1994	1995	1996	1997	1998	1999	2000	
22	Förlag; grafisk och annan reproindustri									
	Kvinnor	16 500	17 500	18 600	19 300	19 900	21 300	22 000	22 700	3,2
	Män	20 100	20 900	22 200	22 800	23 700	25 000	26 200	26 100	-0,4
	Totalt	18 700	19 600	20 800	21 500	22 200	23 600	24 600	24 800	0,8
23+24	Kemisk industri; stenkolsprodukter, raffinerade petroleumprodukter och kärnbränsle									
	Kvinnor	17 400	18 600	20 300	21 100	21 800	23 100	24 700	25 800	4,5
	Män	23 000	24 400	26 600	27 400	28 200	30 000	31 600	32 600	3,2
	Totalt	21 100	22 100	24 000	24 700	25 600	27 200	28 600	29 700	3,8
25	Gummi- och plastvaruindustri									
	Kvinnor	15 000	15 400	16 600	17 900	18 400	19 000	20 500	21 000	2,4
	Män	20 900	22 200	23 100	23 700	25 700	26 600	28 100	28 800	2,5
	Totalt	19 500	20 300	21 500	22 200	23 800	24 700	26 200	26 900	2,7
26	Jord- och stenvaruindustri									
	Kvinnor	15 300	16 100	17 100	17 500	18 200	19 000	20 300	21 400	5,4
	Män	21 100	22 300	23 500	23 700	25 500	25 800	26 900	28 100	4,5
	Totalt	19 900	21 000	22 100	22 400	23 800	24 300	25 500	26 500	3,9
27	Stål- och metallverk									
	Kvinnor	15 800	16 200	17 700	18 700	19 900	20 700	21 500	22 500	4,7
	Män	20 800	22 300	24 000	25 300	26 700	27 500	28 100	29 200	3,9
	Totalt	19 900	21 000	22 700	24 000	25 300	26 000	26 700	27 700	3,7
28-35	Verkstadsindustri									
	Kvinnor	15 900	16 700	17 900	18 800	19 600	20 600	22 100	23 700	7,2
	Män	20 600	21 900	23 400	24 700	25 500	26 600	28 100	29 600	5,3
	Totalt	19 700	20 800	22 200	23 400	24 300	25 400	26 900	28 400	5,6
28	Industri för metallvaror utom maskiner och apparater									
	Kvinnor	15 600	16 400	17 300	18 300	18 700	18 700	19 800	20 700	4,5
	Män	20 200	21 700	22 400	23 700	23 200	24 300	25 600	27 900	9,0
	Totalt	19 200	20 500	21 200	22 500	22 400	23 200	24 300	26 500	9,1 ¹
29	Maskinindustri som ej ingår i annan underavdelning									
	Kvinnor	15 600	16 400	17 300	18 600	18 700	19 400	20 500	21 300	3,9
	Män	20 700	22 300	23 100	25 100	25 200	25 800	26 900	27 300	1,5
	Totalt	19 800	21 100	22 000	23 900	23 900	24 700	25 700	26 200	1,9
30-33	Industri för el- och optikprodukter									
	Kvinnor	16 100	17 200	18 400	18 900	20 200	21 600	23 300	25 500	9,4
	Män	21 000	22 100	24 300	25 200	26 600	28 300	29 800	31 900	7,0
	Totalt	20 000	20 900	22 800	23 600	25 000	26 700	28 300	30 400	7,4 ²

¹ Rotation av företag i urvalet stör jämförelser med föregående år.

² En del stora företag har tillkommit från andra näringsgrenar, vilket påverkar lönenivån positivt.

10. forts

SNI	Näringsgren	Total månadslön								Förändring i procent 2000/2001
		Kön	1994	1995	1996	1997	1998	1999	2000	
34+35	Transportmedelsindustri									
	Kvinnor	15 800	16 400	17 800	19 200	20 100	20 700	22 400	23 500	4,9
	Män	20 100	21 200	22 800	23 900	25 500	26 000	28 300	29 000	2,5
	Totalt	19 400	20 400	21 800	23 000	24 500	25 000	27 000	27 900	3,3
36+37	Övrig tillverkningsindustri									
	Kvinnor	14 400	15 100	15 900	17 100	17 300	17 800	19 000	21 100	11,1
	Män	18 400	19 600	20 500	21 400	22 200	22 500	24 300	26 000	7,0
	Totalt	17 300	18 500	19 400	20 300	20 900	21 200	22 900	24 600	7,4 ³
E	El-, gas-, värme- o vattenverk									
	Kvinnor	15 300	15 500	16 700	17 900	18 800	19 500	21 200	23 500	10,8
	Män	20 200	20 000	21 200	22 900	24 300	24 800	26 700	30 900	15,7
	Totalt	19 000	18 900	20 200	21 800	22 900	23 500	25 300	28 900	14,2 ⁴
F	Byggindustri									
	Kvinnor	14 800	15 100	16 300	16 900	17 100	18 200	19 200	20 400	6,3
	Män	20 900	21 400	22 300	21 700	22 500	23 300	24 500	26 200	6,9
	Totalt	19 900	20 300	21 100	21 000	21 700	22 600	23 700	25 400	7,2
G	Parti- och detaljhandel; reparation av fordon, hushållsartiklar									
	Kvinnor	16 200	16 400	17 500	17 800	18 800	19 700	20 700	21 800	5,3
	Män	20 800	21 600	22 500	22 900	24 000	25 000	26 200	27 500	5,0
	Totalt	19 400	20 000	21 000	21 300	22 400	23 300	24 500	25 700	4,9
H	Hotell och restauranger									
	Kvinnor	15 400	16 000	17 500	17 600	18 600	18 900	19 700	20 700	5,1
	Män	18 300	18 700	20 800	19 900	19 300	20 200	21 000	22 800	8,6
	Totalt	16 700	17 300	19 000	18 800	19 000	19 500	20 400	21 700	6,4
I	Transport-, magasinerings- och kommunikationsföretag									
	Kvinnor	-	15 400	16 800	17 200	18 200	18 900	20 300	20 500	1,0
	Män	-	18 400	20 200	20 700	22 100	23 200	25 000	25 100	0,4
	Totalt	-	17 200	18 800	19 300	20 600	21 500	23 200	23 400	0,9
J	Kreditinstitut och försäkringsbolag									
	Kvinnor	16 600	17 900	18 900	19 700	20 800	22 200	23 300	25 200	8,2
	Män	22 800	24 900	26 500	27 300	30 300	32 600	35 800	39 400	10,1
	Totalt	19 600	21 400	22 800	23 500	25 700	27 400	29 500	32 400	9,8 ⁵
K	Fastighetsbolag, uthyrnings- och företagservicefirmor									
	Kvinnor	16 700	17 000	18 200	18 600	19 700	20 600	22 000	23 500	6,8
	Män	21 900	22 900	23 900	25 300	26 300	27 800	28 600	30 300	5,9
	Totalt	20 000	20 800	22 100	23 200	24 100	25 100	26 200	27 900	6,5

³ Rotation av företag i urvalet stör jämförelser med föregående år.

⁴ Stora strukturella förändringar påverkar löneutvecklingen. En stor del av dem som 2000 klassificerades som tjänstemän ingår 2001 i arbetstatistiken.

⁵ Stora öknningar av rörliga löner (t.ex. prestationslön, ackordslön, provision, resultatlön, tantiem, premielön och bonus).

10. forts

SNI	Näringsgren	Total månadslön								Förändring i procent 2000/2001
		Kön	1994	1995	1996	1997	1998	1999	2000	
M	Utbildningsväsendet									
	Kvinnor	15 200	15 700	16 700	17 500	18 100	19 500	19 900	20 400	2,5
	Män	17 100	17 600	19 000	20 300	21 100	22 300	23 100	23 700	2,6
	Totalt	16 200	16 700	17 900	18 900	19 600	20 900	21 500	22 000	2,3
N	Enheter för hälso- och sjukvård, veterinärer⁶									
	Kvinnor	14 400	14 500	15 800	16 400	16 900	18 000	19 000	20 300	6,8
	Män	18 600	18 500	19 300	21 000	21 600	23 300	25 100	25 100	0,0
	Totalt	15 300	15 400	16 600	17 500	18 100	19 300	20 500	21 600	5,4
O	Enheter för andra samhällliga och personliga tjänster⁷									
	Kvinnor	15 800	16 500	17 100	18 100	19 000	19 600	20 200	21 000	4,0
	Män	19 000	19 600	20 200	21 500	22 600	23 400	24 200	25 100	3,7
	Totalt	17 500	18 200	18 800	20 000	20 900	21 700	22 300	23 100	3,6

⁶ Flera bolagiserade landstingsföretag ingår fr.o.m. 2000 i privat sektor.

⁷ Svenska kyrkan ingår fr.o.m. 2000 i privat sektor.

11. Privat sektor, tjänstemän. Genomsnittlig total månadslön, absoluta tal i kronor och reallöneutveckling i procent för heltidsanställda i gruv- och tillverkningsindustrin (SNI C+D) efter kön, 1947-2001

11. Private sector, non-manual workers. Average total monthly salary, nominal figures in SEK and development of real wages in per cent for full-time employees in mining, quarrying and manufacturing by sex 1947-2001

Från och med 1997 avrundas lönerna i redovisningen.
Som deflator har KPI (konsumentprisindex) använts.

År	Total månadslön			Procentuell reallöneutveckling		
	Kvinnor	Män	Totalt	Kvinnor	Män	Totalt
1947	346	687	578
1955	664	1 235	1 094
1956	701	1 321	..	1,02	2,35	..
1957	744	1 407	..	1,74	2,10	..
1958	777	1 483	..	-0,37	0,55	..
1959	803	1 546	..	2,67	3,57	..
1960	846	1 646	1 447	1,38	2,45	..
1961	930	1 833	..	7,23	8,63	..
1962	1 015	1 963	..	4,65	2,68	..
1963	1 077	2 082	..	3,08	3,03	..
1964	1 162	2 216	..	4,32	2,91	..
1965	1 261	2 371	2 104	3,38	1,93	..
1966	1 396	2 589	..	4,13	2,71	..
1967	1 531	2 769	..	4,99	2,39	..
1968	1 635	2 932	..	4,81	3,92	..
1969	1 760	3 082	..	4,72	2,26	..
1970	1 953	3 333	3 011	3,91	1,27	..
1971	2 211	3 623	..	5,19	1,00	..
1972	2 424	3 920	..	3,52	2,16	..
1973	2 698	4 244	..	4,32	1,48	..
1974	3 085	4 762	..	3,85	1,91	..
1975	3 783	5 632	5 233	11,67	7,70	..
1976	4 260	6 196	5 789	2,29	-0,07	0,49
1977	4 740	6 776	6 362	-0,22	-1,93	-1,45
1978	5 077	7 170	6 750	-2,71	-3,89	-3,63
1979	5 465	7 690	7 249	0,57	0,20	0,33
1980	6 028	8 443	7 965	-3,03	-3,48	-3,40
1981	6 469	8 971	8 479	-4,25	-5,20	-5,02
1982	6 905	9 501	8 987	-1,71	-2,47	-2,40
1983	7 518	10 228	9 373	-0,04	-1,17	-4,25
1984	8 216	11 246	10 622	1,13	1,75	4,87
1985	8 797	12 005	11 323	-0,25	-0,55	-0,69
1986	9 424	12 806	12 073	2,80	2,36	2,31
1987	10 044	13 570	12 784	2,22	1,63	1,56
1988	10 812	14 589	13 712	1,78	1,65	1,41
1989	12 001	16 089	15 108	4,28	3,61	3,51
1990	13 138	17 546	16 475	-0,78	-1,16	-1,17
1991	13 845	18 463	17 352	-3,72	-3,86	-3,77
1992	14 825	19 256	18 136	4,66	1,94	2,16
1993	15 269	19 809	18 669	-1,60	-1,72	-1,66
1994	15 990	20 731	19 546	2,51	2,44	2,48
1995	16 898	22 036	20 695	3,06	3,66	3,26
1996	18 220	23 480	22 065	7,31	6,04	6,11
1997	19 000	24 600	23 100	3,78	4,27	4,19
1998	19 800	25 500	24 000	4,35	3,80	4,04
1999	20 800	26 600	25 100	4,55	3,82	4,09
2000	22 100	28 000	26 500	5,18	4,20	4,51
2001	23 300	29 200	27 600	2,94	1,82	1,69

Fakta om statistiken

Detta Statistiska meddelande ingår i SCB:s löpande strukturlönestatistik. Innehållet avser huvudsakligen uppgifter från perioden 1 september till 30 september 2001. Observera att det är en ny mätperiod jämfört med tidigare år.

Syftet med undersökningen är att belysa lönenivå, lönestruktur och löneutveckling för tjänstemän i privat sektor.

Detta omfattar statistiken

Statistiska storheter

Resultaten i undersökningen redovisas i form av skattningar av kvartiler, medianer samt genomsnittliga månadslöner för olika grupper av tjänstemän. Dessutom redovisas skattningar av antalet anställda tjänstemän i olika grupper.

Objekt och population

Målpopulationen utgjordes av alla tjänstemän anställda vid företag/organisationer/stiftelser tillhörande privat sektor i augusti 2001.

Privat sektor definieras som privata och offentliga aktiebolag, ekonomiska föreningar/stiftelser, handelsbolag, kommanditbolag, intresseorganisationer samt finansiella aktiebolag och institutioner. Hit räknas även hushållssektorns ideella organisationer. Anställd definieras som personal med marknadsmässig lönesättning i åldern 18 - 64 år som arbetat minst en timme under mätperioden. Personer i arbetsmarknadspolitiska åtgärder, ombordanställda samt betingsanställda ingår ej i undersökningen.

Som tjänstemän definieras anställda inom SACO:s och TCO:s avtalsområden. Om den anställda inte är fackligt ansluten klassificeras denne till den kategori (arbetare/tjänstemän) personen normalt skulle tillhöra, om han/hon vore ansluten.

Statistiska mått

Det främsta statistiska måttet i redovisningen är genomsnittlig månadslön. Månadslönen för deltidsanställda tjänstemän räknas om till motsvarande heltidslön med hjälp av redovisade veckoarbetstider och veckoarbetstider för heltid. Genomsnittlig månadslön för redovisningsgrupp d definieras enligt:

$$R_d = \frac{\sum_{k=1}^{N_d} W_k / Q_k}{N_d}$$

Där;

W_k = Månadslön för anställning (1...k... N_d)

Q_k = tjänstgöringsomfattning för anställning (1...k... N_d)

N_d = antalet anställningar i målpopulationen i en godtycklig redovisningsgrupp (d) t.ex. kvinnliga kontorister

Dessutom redovisas undre kvartil, median och övre kvartil samt antal anställda tjänstemän. Med undre kvartil, median och övre kvartil menas att 25, 50 och respektive 75 procent av tjänstemännen har en lägre lön än värdet.

Redovisningsgrupper

Skattningar av genomsnittlig månadslön redovisas efter olika gruppindelningar och kombinationer av dessa. Viktiga gruppindelningar är kön, yrkesgrupp (SSYK), ålder, region, utbildningsnivå och utbildningsinriktning (SUN 2000)

samt näringsgren (SNI). Dessutom redovisas procentuell förändring från föregående år på näringsgrensnivå.

Referenstid

Huvuddelen av uppgifterna avser 1 september till 30 september 2001. Knappt fem procent av uppgifterna avser emellertid november månad.

Definitioner och förklaringar

Variabler

Andra förmåner

Med andra förmåner avses värdet av förmåner (bil, kost, bostad etc.) enligt Riksskatteverkets (RSV:s) normer. Dessutom ingår jourersättning, beredskapsersättning samt väntetids- och restidsersättning utanför ordinarie arbetstid under mätperioden.

Anställningsform

Personer med en överenskommen veckoarbetstid motsvarande heltid definieras som heltidsanställda, övriga som deltidsanställda.

Kön

Uppgift om kön hämtas från individernas personnummer.

Lönebegrepp

I tabellerna används tre olika lönebegrepp: *Tid- och prestationslön*, *Lön för arbetad tid* samt *Totallön*. *Tid- och prestationslön* är överenskommen fast lön och rörlig lön. Med rörlig lön avses till exempel prestationslön, provision, tantiem m.m. I begreppet *Lön för arbetad tid* tillkommer OB-/Skifttillägg samt tillägg för smuts, risk, värme m.m. I begreppet *Totallön* ingår även andra förmåner.

Lagstadgade, avtalsbestämda arbetsgivaravgifter samt kostnadsersättningar, vinstdelning, 13:e och 14:e månadslön, optioner samt övertidstillägg ingår ej i något av de tre lönebegreppen. Ingen särredovisning görs för att skilja på anställda med rätt till övertidsersättning och anställda utan rätt till övertidsersättning.

Näringsgren

Näringsgren för respektive arbetsställe är kodad enligt Standard för svensk näringsgrensindelning 1992 (SNI 92). SNI 92 är samordnad med EU:s näringsgrensstandard NACE (Nomenclature Générale des Activités Economiques dans les Communautés Européennes).

Prestationslön, provision, tantiem m.m.

Med prestations-/ackordslön avses lön som är beroende av den presterade arbetskvantiteten och/eller -kvaliteten och/eller är beroende av arbetsgrupps/arbetstagarens/verksamhetens ekonomiska resultat eller dess produktionsresultat (resultatlön). Här ingår även avtalad bonus och provision.

Region

Regionsindelningen följer den av EU-kommissionen fastställda regionala indelningen NUTS 2 (Nomenclature des Unités Territoriales Statistiques). I Sverige utgörs NUTS 1-nivån av hela riket, NUTS 2-nivån av 8 riksområden och NUTS 3-nivån av länen. Kvaliteten på denna variabel kan vara bristfällig, dels på grund av att urvalet inte tar hänsyn till region och dels på grund av samredovisning, det vill säga att all personal på företaget redovisas på en region.

Tidlön

Med tidlön avses lön för arbete på ordinarie tid, individuella lönetillägg samt ackordskompensation. Här ingår även grundlön vid övertidsarbete.

Tillägg vid skiftarbete samt vid obekväm och förskjuten arbetstid m.m.

Tillägg utöver grundlön som utgår vid skiftarbete, obekväm och förskjuten arbetstid samt tillägg för risk, smuts och värme m.m.

Utbildning

Klassificering sker efter personens högsta utbildning enligt Svensk utbildningsnomenklatur (SUN) utgiven av SCB. Från och med 2001 används i lönestatistiken den reviderade versionen SUN 2000¹. Uppgift om individens utbildning har hämtats från SCB:s utbildningsregister, 2000 års version.

Veckoarbetstid

Arbetstiden ska avse den genomsnittliga ordinarie veckoarbetstiden under en helgfri vecka. Eventuellt övertidsarbete ingår ej i veckoarbetstiden.

Yrkesområde/yrkesbenämning

Enligt Standard för svensk yrkesklassificering (SSYK)².

Ålder

Med ålder avses uppnådd ålder under september 2001.

Så görs statistiken

Undersökningen är en årlig urvalsundersökning. Urvalsenhet är företag (organisationsnummer). Företagen i urvalsramen stratifieras (delas in i olika grupper) genom korsklassificering av näringsgren (SNI) och företagsstorlek (antal anställda). Dessa 54 näringsgrenar och 5 storleksklasser genererar totalt 270 strata. Urvalsförandet sker genom obundna slumpmässiga urval (OSU) inom varje stratum. Urvalsstorleken är cirka 11 000 företag/organisationer/stiftelser.

Företag som enligt SCB:s företagsdatabas (FDB) har 500 eller fler anställda samt Svenska kyrkan, som från och med 2000 ingår i privat sektor, totalundersöks. Av de allra minsta företagen (1-9 anställda) undersöks knappt tre procent. Det gör att SCB samlar in uppgifter för drygt en miljon individer, ca 50 procent av de anställda, samtidigt som endast omkring fem procent av alla företag/organisationer/stiftelser i urvalsramen undersöks.

För att undvika dubbelinsamling av löneuppgifter och underlätta uppgiftslämnarbördan för företagen samarbetar SCB med flera arbetsgivarorganisationer. SCB erhåller löneuppgifter centralt från respektive arbetsgivarorganisation.

Samarbetspartnerna år 2001 var: Bankinstitutens Arbetsgivarorganisation (BAO), Fastighetsbranschens Arbetsgivarorganisation (Fastigo), Försäkringsbranschens Arbetsgivarorganisation (FAO), Kommunala Företagens Samorganisation (KFS), Kooperationens Förhandlingsorganisation (KFO), Landstingsförbundet, Svenskt Näringsliv och Tidningsutgivarna.

¹ För mer information om Svensk utbildningsnomenklatur (SUN) se www.scb.se/utbildning/bef_utbild/utbreg/utbregmerom.asp

² För mer information om Standard för svensk yrkesklassificering (SSYK) se www.scb.se/arbetsmarknad/yrkesreg/yreg.asp

Statistikens tillförlitlighet

Då syftet med undersökningen är att i första hand mäta löner, är skattningarna av antal anställda av mindre god kvalitet jämfört med löneskattningarna.

Osäkerhetskällor

Täckning

Den urvalsram som användes skapades i augusti 2001. Täckningsfel uppstår då urvalsramen ej överensstämmer med undersökningspopulationen, det vill säga företag som borde undersökas undersöks ej och vice versa.

Övertäckning utgörs av de företag som finns i urvalsramen men ej innehåller några tjänstemän, till exempel icke aktiva företag eller företag med enbart arbetare. Dessa företag har ej tagits med i undersökningen.

Undertäckning utgörs av de företag som ej finns med i urvalsramen och som innehåller tjänstemän, till exempel företag som nybildats efter det att urvalsramen upprättats.

Denna felkälla torde ge ett visst bidrag till osäkerheten. Felet minimeras genom att urvalsramen skapas så nära mätperioden som möjligt.

Urval

Denna felkälla bedöms vara den som ger störst bidrag till osäkerheten. En utökning av urvalsstorleken skulle vara ett sätt att minska osäkerheten i skattningarna. Se också "Så görs statistiken".

Mätning

Mätfel, eller uppgiftslämnarfel, uppstår när felaktiga data lämnats och inte rättats i granskningsprocessen. Yrkeskodningen görs av företagen medan utbildningskoden hämtas från SCB:s utbildningsregister. Mätfelen är svåra att bedöma storleksmässigt.

Bortfall

Bortfall utgörs av företag för vilka mätvärden saknas. Bortfallet har beräknats till knappt sju procent totalt. Bortfallet är högst för SNI 55 (Hotell och restauranger), SNI 32 (Teleproduktindustri) och SNI 60 (Landtransportföretag), ca 19, 15 respektive 13 procent. Det gör att skattningarna för ovanstående näringsgrenar är mer osäkra.

Bearbetning

Uppgifternas rimlighet har prövats i diverse tester. Uppgifter som samlas in via någon av arbetsgivarorganisationerna har granskats av respektive organisation.

Bearbetningsfel uppkommer till exempel i samband med skanning, dataregistrering och granskning. Denna felkälla bedöms vara relativt liten i förhållande till andra felkällor.

Modellantagnade

Användningen av rak uppräkningsmetod för bortfallskompensation bygger på antagandet att bortfallet kan betraktas som helt slumpmässigt. Om så inte är fallet finns risk för att skattningarna kommer att innehålla skevheter, vilket i sin tur bland annat medför att konfidensintervallens säkerhet minskar. Det har inte gjorts några korrigeringar för partiella bortfall.

Redovisning av osäkerhetsmått

Ett sätt att få en uppfattning om tillförlitligheten i en skattning är att beräkna ett så kallat konfidensintervall (KI) kring skattningen. Intervallens övre och undre gräns beräknas som skattningen plus/minus standardavvikelsen multiplicerad med 1,96. Det beräknade intervallet täcker med 95 procents sannolikhet (konfidens) det värde som skulle ha erhållits vid en totalundersökning. Om till exem-

pel månadslönen anges till 19000 ± 300 så innebär det att den månadslön som skulle ha erhållits vid en totalundersökning troligen ligger inom intervallet 18700-19300. Konfidensintervall (KI) redovisas i denna publikation i tabellerna 3 och 9 samt i Sveriges statistiska databaser, www.scb.se/databaser/ssd.asp.

Bra att veta

Jämförbarhet

Från och med 1997 års undersökning ingår ej ombordanställda i undersökningen.

Från och med 2000 tillhör Svenska kyrkan och några bolagiserade landstingsföretag den privata sektorn. Från och med 2001 redovisas även Riksbanken, Sjöfartsverket, Luftfartsverket samt några SJ-bolag i privat sektor.

Antalet anställda i undersökningen har ökat under åren, som ett resultat av att offentliga verksamheter bildar aktiebolag och därmed räknas till privat sektor.

Från och med 2001 års undersökning används den reviderade utbildningsnomenklaturen, SUN 2000, i lönestatistiken. Detta gör att vissa indelningar i utbildningsnivå och utbildningsinriktning har förändrats och detta måste beaktas vid tidseriestudier.

Ett alternativ till löneökning för den anställde kan vara kompensationer i form av fler semesterdagar, kortare arbetstid, aktietilldelning, optioner, 13:e månadslön m.m. Många av dessa kompensationer är svåra att mäta och tenderar att öka inom näringslivet. I nuläget ingår dessa kompensationer ej i denna undersökning. SCB och Medlingsinstitutet kommer att utreda hur dessa kompensationer ska kunna inkluderas i undersökningen.

Strukturella förändringar

Förändringar som beror på att sammansättningen i en redovisningsgrupp ändrats kallas strukturella förändringar. Det innebär att proportionerna av gruppens ingående delar förändrats. Exempelvis kan gruppens ålders-, utbildnings- eller yrkesstruktur ha förändrats, beroende på att individer försvunnit eller tillkommit i gruppen. En del av löneförändringen för en redovisningsgrupp kan förklaras av strukturella förändringar (avseende lönepåverkande faktorer som t.ex. ålder, utbildning eller yrke) mellan åren.

I tabell 10 redovisas den procentuella löneförändringen mellan 2000 och 2001 för olika näringsgrenar efter kön. Som exempel kan nämnas näringsgren M (Utbildningsväsendet). Förändringen var för kvinnor 2,5 procent, för män 2,6 procent, medan förändringen för gruppen kvinnor och män (totalt) var 2,3 procent. Normalt borde förändringen för gruppen kvinnor och män ligga mellan förändringarna för kvinnor respektive män, men förklaringen ligger i att andelen kvinnor i gruppen har ökat från ca 51 till ca 53 procent mellan 2000 och 2001. Kvinnor har i denna näringsgren en lägre genomsnittlig lön än männen. På grund av denna strukturella förändring av könsfördelningen och att kvinnorna har en lägre genomsnittlig lön än männen blir förändringen för gruppen kvinnor och män 2,3 procent.

Heltidslöner och heltidsanställda

I lönestatistiken definieras lön som *ersättning för utfört arbete under en given tidsenhet, till exempel timme eller månad*. Undersökningspopulationen avser både hel- och deltidsanställda. I redovisningen har de deltidsanställdas löner räknats upp till motsvarande heltidslöner. Som deltidsanställda definieras de individer som har en sysselsättningsgrad mindre än 100 procent.

Alla tabeller utom tabell 10 och 11 baseras på hela populationen (hel- och deltidsanställda). I tabell 9 redovisas lönerna dessutom uppdelat på hel- och deltidsanställda. I tabell 10 och 11 redovisas av tradition endast löner för heltidsan-

ställda. Orsaken till detta är att undersökningen tidigare endast omfattade heltidsanställda och det därför inte går att göra så långa tidsserier för deltidsanställda.

Spridningsformer

Detta Statistiska Meddelande (SM) och de statistiska databaserna på www.scb.se/databaser/ssd.asp utgör den huvudsakliga redovisningen av undersökningen för tjänstemän inom privat sektor. Dessutom kommer uppgifter baserade på det insamlade materialet att publiceras i Lönestatistisk årsbok. Förutom detta redovisas även delar av resultaten i några tabeller i Statistisk årsbok.

Primärmaterial

SCB utför på beställning, mot betalning, specialbearbetningar av primärmaterial. Forskare, utredare m.fl. kan eventuellt, efter noggrann prövning, få tillgång till avidentifierat uppgiftsmaterial för egen bearbetning. Organisationsnummer eller personnummer lämnas på grund av sekretesskäl aldrig ut.

Annan statistik

Uppgifter för föregående år har redovisats i Statistiska meddelanden (SM) med beteckningen Am 62. Statistik redovisas årligen även för arbetare inom privat sektor (Am 57). Dessutom producerar SCB motsvarande lönestatistik inom offentlig sektor. Samtliga undersökningar publiceras i Statistiska meddelanden, serie Am. Vid jämförelser mellan de olika undersökningarna måste olikheter i lönebegrepp, populationsavgränsning och mätperiod beaktas.

Mer information om statistiken och dess kvalitet ges i en särskild Beskrivning av statistiken på SCB:s webbplats, www.scb.se.

In English

Summary

This report contains data on reported salaries for non-manual workers in the private sector with data grouped according to Swedish Standard Industrial Classification of All Economic Activities (SNI) and according to Swedish Standard Classification of Occupations (SSYK). The results are computed on the basis of reports from establishments. The reporting period is mainly 1 September to 30 September. The frame has been a register comprising all enterprises included in Statistics Sweden's Business register (FDB).

From 2000 to 2001 the monthly salaries for non-manual workers in the private sector increased on average by 5.4 per cent to SEK 25 500. The corresponding figures were 5.4 per cent for women to SEK 21 600 and 4.8 per cent for men to SEK 28 400.

List of tables

Explanation of symbols	7
1. Private sector, non-manual workers. Average total monthly salary in SEK by region and sex, 2001	7
2. Private sector, non-manual workers. Average total monthly salary and salary dispersion in SEK by occupational group (SSYK) and sex, 2001	8
3. Private sector, non-manual workers. Average monthly salary in SEK by occupational group (SSYK) and sex, 2001	14
4. Private sector, non-manual workers. Average monthly salary in SEK by occupational group (SSYK), age and sex, 2001	20
5. Private sector, non-manual workers. Average monthly salary in SEK by occupational group (SSYK), region and sex, 2001	31
6. Private sector, non-manual workers. Number of employees by monthly salary interval (total monthly salary) in SEK and sex, 2001	42
7. Private sector, non-manual workers. Average total monthly salary and salary dispersion in SEK by field of education and sex, 2001	43
8. Private sector, non-manual workers. Average total monthly salary and salary dispersion in SEK by level of education and sex, 2001	44
9. Private sector, non-manual workers. Average monthly salary in SEK by branch of industry, full- and part-time and sex, 2001	45
10. Private sector, non-manual workers. Average total monthly salary in SEK for full-time employees by branch of industry and sex 1994-2001 and development in per cent 2000/2001	66
11. Private sector, non-manual workers. Average total monthly salary, nominal figures in SEK and development of real wages in per cent for full-time employees in mining, quarrying and manufacturing by sex 1947-2001	70

List of terms

allmän utbildning	general programmes
anställd	employed
antal	number
arbetsledare	foreman
deltid	part-time
eftergymnasial utbildning 2 år eller längre	post secondary education 2 years or longer
eftergymnasial utbildning kortare än 2 år	post secondary education shorter than 2 years
forskarutbildning	postgraduate education
förgymnasial utbildning kortare än 9 år	elementary school
förgymnasial utbildning minst 9 år	9 years compulsory school
genomsnittlig	average
förgymnasial utbildning	comprehensive school
gymnasial utbildning	upper secondary school
heltid	full-time
humaniora och konst	humanities and art
hälso- och sjukvård samt social omsorg	health and welfare
kronor	swedish crowns (SEK)
kvartil	quartile
kvinnor	women
kön	sex
lant- och skogsbruk samt djursjukvård	agriculture and veterinary
lön för arbetad tid	pay for hours worked
median	median
månadslön	monthly salary
män	men
naturvetenskap, matematik och data	science, mathematics and computing
nivå	level
näringsgren	branch of industry
okänd	unknown
pedagogik och lärarutbildning	education
samhällsvetenskap, juridik, handel, administration	social sciences, business and law
samtliga	total
teknik och tillverkning	engineering, manufacturing and construction

tid- och prestationslön	time wages per period, incentive pay and other remuneration varying according to work performance
tjänstemän	non-manual workers
tjänster	services
tjänstgöringsomfattning	full- and part-time
totallöner	pay for hours worked, pay/remuneration for weekends and other cash payments
totalt	total
utbildning	education
utbildning okänd	education unknown
yrke	occupation
yrkesgrupp	occupational group
yrkesområde	occupation level
ålder	age
övrig(a)	other(s)

<i>Standard för näringsgrensindelning</i>	<i>Standard industrial classification</i>
A+B Jordbruk, skogsbruk, jakt och fiske	Agriculture, forestry, hunting and fishery
C+D Utvinning av mineral, tillverkningsindustri	Mines, quarries and manufacturing industry
C Gruvor och mineralutvinningsindustri	Mines and quarries
D Tillverkningsindustri	Manufacturing industry
D exkl. 28-35 Tillverkningsindustri utom verkstadsindustri	Manufacturing industry except engineering industry
15+16 Livsmedels-, dryckesvaru- och tobaksindustri	Food product, beverage and tobacco industry
17–19 Textil-, beklädnads-, läder- och lädervaruindustri	Industry for textiles, textile products, leather and leather products
20 Industri för trä och varor av trä, kork, rotting, ej möbler	Industry for wood and wood products
201 Sågverk och hyvlerier; träimpregneringsverk	Sawmilling and planing of wood, impregnation of wood
20 exkl. 201 Industri för trä och varor av trä, kork, rotting utom möbler, sågverk, hyvlerier och träimpregneringsverk	Industry for wood and wood products except sawmilling and planing of wood, impregnation of wood
21 Massa-, pappers- och pappersvaruindustri	Industry for pulp, paper and paper products
211 Massa-, pappers- och pappindustri	Manufacturing of pulp, paper and paperboard
212 Industri för pappers- och pappvaror	Manufacturing of articles of paper and paperboard
22 Förlag; grafisk och annan reproduktionsindustri	Publishers, printers; other industry for recorded media
23+24 Kemisk industri, stenkols-, petroleum- och kärnbränsleindustri	Industry for coke, chemicals, petroleum and nuclear fuel
23 Industri för stenkolsprodukter, raffinerade petroleumprodukter och kärnbränsle	Industry for coke, petroleum and nuclear fuel
24 Kemisk industri	Industry for chemicals
241 Baskemikalieindustri	Manufacturing of basic chemicals
244 Industri för läkemedel, läkemedelskemikalier och botaniska produkter	Manufacturing of pharmaceuticals, medicinal chemicals and botanical products
24 exkl. 241+244 Kemisk industri utom baskemikalier, läkemedel, läkemedelskemikalier och botaniska produkter	Industry for chemicals except for manufacturing of basic chemicals and manufacturing of pharmaceuticals, medical chemicals and botanical products

25 Gummi- och plastvaruindustri	Industry for rubber and plastic products
26 Jord- och stenvaruindustri	Industry for other non-metallic mineral products
27 Stål- och metallverk	Industry for basic metals
28–35 Verkstadsindustri	Manufacturing of fabricated metal products machinery and equipment (Engineering industry)
28 Industri för metallvaror utom maskiner och apparater	Industry for fabricated metal products, except machinery and equipment
29 Maskinindustri som ej ingår i annan underavdelning	Industry for machinery and equipment n.e.c.
30–33 Industri för el- och optikprodukter	Industry for electrical and optical equipment
30 Industri för kontorsmaskiner och datorer	Manufacturing of office machinery and computers
31 Annan elektronikindustri	Manufacturing of electrical machinery and apparatus n.e.c.
32 Teleproduktindustri	Manufacturing of radio, television and communication equipment and apparatus
33 Industri för precisions-, medicinska och optiska instrument samt ur	Manufacturing of medical, precision and optical instruments, watches and clocks
34+35 Transportmedelsindustri	Industry for transport equipment
34 Industri för motorfordon, släpfordon och påhängsvagnar	Manufacturing of motor vehicles, trailers and semi-trailers
35 Annan transportmedelindustri	Manufacturing of other transport equipment
36+37 Övrig tillverkningsindustri	Manufacturing industry n.e.c.
E El-, gas-, värme- och vattenverk	Electricity, gas and water works
F Byggindustri	Construction industry
451+452+455 Mark-, bygg- och anläggningsarbete, uthyrning av byggsmaskiner	Site preparation, building, civil engineering contractors, companies for renting constructions or demolition equipment with operator
453+454 Byggnadsinstallation, slutbehandling av byggnader	Building installation and completion contractors
G+H Handel, reparation av fordon, hotell och restauranger	Wholesale and retail trade, repair shops, hotels and restaurants
G Parti och detaljhandel; reparation av fordon, hushållsartiklar	Wholesale and retail trade, repair shops
50 Handel med och service av motorfordon; bensinstationer	Sales and repair establishments for motor vehicles and motorcycles; petrol stations

51 Parti- och agenturhandel utom med motorfordon	Wholesale and commission trade, except of motor vehicles and motorcycles
52 Detaljhandel, ej med motorfordon; reparation av hushålls- och personliga artiklar	Retail trade except for motor vehicles and motorcycles; repair shops
521+522 Butiker, varuhus, stormarknader, specialiserade livsmedelbutiker, systembutiker och tobaksbutiker	Retail sale in non-specialized stores; retail sale of food, beverages tobacco in specialized stores
523+527 Apotek, sjukvårdsbutiker, parfymaffärer, övriga specialbutiker, butiker med antikviteter och begagnade varor, reparationsverkstäder för hushålls- och personliga artiklar	Retail sale of pharmaceutical and medical goods, cosmetic and toilet articles; repair of personal and household goods
H Hotell och restauranger	Hotels and restaurants
I Transport, magasinerings- och kommunikationsföretag	Transport, storage and communication companies
60 Landtransportföretag	Land transport companies
602 exkl. 6024 Övriga landtransportföretag utom åkerier	Other land transport except of freight transport by road
6024 Åkerier	Freight transport by road
61 Rederier	Water transport
62 Flygbolag	Air transport
63 Serviceföretag till transport; researrangörer, resebyråer och transportförmedlare	Supporting and auxiliary transport activities; activities of travel agencies
64 Post- och telekommunikationsföretag	Post and telecommunications
J Kreditinstitut och försäkringsbolag	Financial institutions, insurance companies
65+671 Banker och andra kreditinstitut inkl. stödtjänster	Banks and other financial institutions
66+672 Försäkringsbolag inkl. stödtjänster	Insurance companies
K Fastighetsbolag, uthyrnings- och företagsservicefirmor	Real estate renting and business service companies
70 Fastighetsbolag och fastighetsförvaltning	Real estate companies
71 Uthyrningsfirmor	Renting companies
72 Datakonsulter and dataservicebyråer	Data consultancy and data service companies
73+74 Forsknings- och utvecklingsinstitutioner och andra företagsservicefirmor	Institute for research and development; other business services companies
73 Forsknings- och utvecklingsinstitutioner	Institute for research and development
74 Andra företagsservicefirmor	Other business services companies

M+N+O Utbildning och forskning, vård och omsorg, intresseorganisationer, religiösa samfund, rekreation, kultur, sport och annan sportverksamhet	Educational establishments, health and social work establishments, other community and personal service establishments
M Utbildningsväsendet	Educational establishments
N Enheter för hälso- och sjukvård, veterinärer	Health and social work establishments
O Enheter för andra samhällliga och personliga tjänster	Other community and personal service establishments
90+93 Reningsverk, avfallsanläggningar, renhållningsverk och andra serviceföretag	Sewage and refuse disposal sanitation and similar activities; other service activities
91 Intresseorganisationer och religiösa samfund	Membership organizations and religious congregations
92 Enheter för rekreation, kultur och sport	Recreational, cultural and sporting establishments