

## **Universitet och högskolor**

### **Sökande och antagna till högskoleutbildning på grundnivå och avancerad nivå höstterminen 2008**

Higher Education. Applicants and admitted to higher education at first and second cycle studies autumn term 2008

---

## **I korta drag**

### **Antalet sökande fortsätter att öka**

Inför hösten 2008 sökte 94 000 personer, utan tidigare högskolestudier, till utbildningar vid universitet och högskolor. Det är en ökning med 3 procent jämfört med föregående hösttermin.

En stor del av ökningen beror på att fler 19-åringar har sökt. Antalet har ökat från 24 500 hösten 2007 till 26 400 hösten 2008. Ökningen kan till viss del förklaras av att årskullen är större än i fjol. Även andelen sökande 19-åringar i förhållande till befolkningen har ökat jämfört med föregående hösttermin.

Av de sökande utan tidigare högskolestudier var 59 procent kvinnor och 41 procent män. Fördelningen mellan könen har varit densamma under den senaste tioårsperioden.

Förutom de sökande utan tidigare högskolestudier finns ett stort antal sökande som redan har studerat i högskolan. Totalt sökte 295 000 till program och kurser vid universitet och högskolor hösten 2008, vilket är en ökning med 1 procent jämfört med hösten 2007. Av det totala antalet sökande var 64 procent kvinnor och 36 procent män.

### **Även antalet antagna ökar**

Fram till början av augusti 2008 blev 51 000 personer utan tidigare högskolestudier antagna. Det är en ökning med 2 procent jämfört med höstterminen 2007. Av de antagna var 58 procent kvinnor och 42 procent män.

Totalt blev 193 000 sökande till program och kurser antagna, vilket är en ökning med 1 procent jämfört med förra hösten. Sedan hösten 1998 har det totala antalet antagna ökat med 24 procent.



**Statistiska centralbyrån**  
Statistics Sweden

Ellen Almgren  
tfn 08-563 088 07  
ellen.almgren@hsv.se

Anna Gärdqvist  
tfn 019-17 65 45  
anna.gaerdqvist@scb.se

Statistiken har producerats av SCB på uppdrag av Högskoleverket, som ansvarar för officiell statistik inom området.

ISSN 1404-5893 Serie Utbildning och forskning. Utkom den 20 november 2008.  
URN:NBN:SE:SCB-2008-UF46SM0801\_pdf  
Tidigare publicering: Se avsnittet Fakta om statistiken.  
Utgivare av Statistiska meddelanden är Mats Wadman, SCB.

### **Lägre andel antagna jämfört med föregående höst**

Av de sökande utan tidigare högskolestudier blev 54 procent antagna hösten 2008. Hösten 2007 var andelen 55 procent. Minskningen beror på att antalet sökande ökat mer än antalet antagna. Sett ur ett längre perspektiv har andelen ökat, från 41 procent hösten 1998 till 54 procent hösten 2008.

Andelen som kommer in på sitt förstahandsval på program har ökat sedan hösten 1998. Av de antagna utan tidigare högskolestudier blev 70 procent antagna på sitt förstahandsval hösten 2008 jämfört med 55 procent 1998. Andelen som blev antagna på sitt förstahandsval var högre för män än för kvinnor.

### **Flest sökande till lärarutbildningen**

Av de 104 400 behöriga förstahandssökande till olika utbildningsprogram sökte 10 000 till lärarutbildningen. Antalet behöriga förstahandssökande till lärarutbildningen har dock minskat för tredje året i rad. Till ekonomiprogrammen (civilökonomutbildningen och övriga utbildningar med inriktning mot företagsökonomi, handel och administration) sökte 9 100 och till civilingenjörsutbildningen 8 200.

Programmen kan också fördelas efter utbildningens inriktning. Flest behöriga förstahandssökande hade utbildningar med inriktning mot *hälso- och sjukvård samt social omsorg* (29 700), *samhällsvetenskap, juridik, handel och administration* (29 100), *teknik och tillverkning* (17 600) samt *pedagogik och lärarutbildning* (11 600).

### **Stor konkurrens om platserna på läkar- och veterinärutbildningen**

Flest behöriga förstahandssökande per antagen, bland yrkesexamensprogram med minst 100 antagna, hade utbildningarna till läkare (7,0 behöriga förstahandssökande per antagen), veterinär (6,5), tandläkare (4,6), arkitekt och sjukgymnast (4,5). Det var i stort sett samma utbildningar som hade högst sökandetryck hösten 2007.

Utbildningar med inriktning mot *hälso- och sjukvård samt social omsorg och lant- och skogsbruk samt djursjukvård* hade högst sökandetryck (2,2 respektive 2,1 behöriga förstahandssökande per antagen). Något lägre söktryck hade området *samhällsvetenskap, juridik, handel och administration* (1,6).

**Innehåll**

<b>Statistiken med kommentarer</b>	<b>4</b>
<b>Sökande</b>	<b>4</b>
Ålder	6
Kön	7
<b>Antagna</b>	<b>8</b>
Ålder	9
Kön	11
<b>Behöriga förstahandssökande och antagna</b>	<b>12</b>
Program	12
Universitet och högskolor	17
<b>Med facit i hand</b>	<b>18</b>
Resultat av antagningsprocessen höstterminen 2007	18
<b>Tabeller</b>	<b>19</b>
Teckenförklaring	19
1. Nettoantal sökande per ålder och kön, höstterminen 2008	20
2. Nettoantal antagna per ålder och kön, höstterminen 2008	21
3A. Sökande och antagna som ej tidigare läst i högskolan, fördelade på program/kurs och kön per högskola, höstterminen 2008	22
3B. Sökande och antagna med ofullständiga personnummer, fördelade på program/kurs och kön per högskola, höstterminen 2008	25
4. Antal behöriga förstahandssökande till program och kurs, och därav ej tidigare i högskolan, efter universitet/högskola och antagningsresultat höstterminen 2008	28
5. Antal behöriga förstahandssökande till program, indelat efter SUN-inriktning och ålder, höstterminen 2008	31
6A. Antal behöriga förstahandssökande och antagna till yrkesexamensprogram, efter typ av yrkesexamensprogram och kön, höstterminen 2008	36
6B. Antal behöriga förstahandssökande och antagna till program indelat efter SUN-inriktning och kön, höstterminen 2008	37
6C. Antal behöriga förstahandssökande och antagna med ofullständiga personnummer, till program indelat efter SUN-inriktning och kön, höstterminen 2008	42
7A. Antal behöriga förstahandssökande och antagna till yrkesexamensprogram, höstterminerna 2004-2008	46
7B. Antal behöriga förstahandssökande och antagna till program, indelat efter SUN-inriktning, höstterminerna 2004-2008	48
8. Nettoantal sökande, antagna respektive registrerade per kön och ålder, höstterminen 2007	57
9. Nettoantal sökande och antagna fördelade på tidigare högskolestudier och registrering per högskola, höstterminen 2007	58
<b>Fakta om statistiken</b>	<b>59</b>
<b>Detta omfattar statistiken</b>	<b>59</b>
Definitioner och förklaringar	60
<b>Så görs statistiken</b>	<b>61</b>
<b>Statistikens tillförlitlighet</b>	<b>61</b>
<b>Bra att veta</b>	<b>62</b>
Annan statistik	62
<b>In English</b>	<b>63</b>
<b>Summary</b>	<b>63</b>
<b>List of tables</b>	<b>65</b>
<b>List of terms</b>	<b>66</b>

## Statistiken med kommentarer

### Sökande

#### Antalet sökande till högskolan ökar

Inför hösten 2008 sökte 94 000 personer, utan tidigare högskolestudier, till utbildningar vid universitet och högskolor. Det är en ökning med 3 procent jämfört med föregående höst. I antalet sökande ingår sökande både till utbildningsprogram och fristående kurser. Även det totala antalet sökande, dvs. sökande med och utan tidigare högskolestudier, har ökat. Jämfört med hösten 2007 har det totala antalet sökande ökat med 1 procent.

Det bör dock påpekas att det skett förändringar i antagningssystemet 2007 vilket kan ha påverkat statistiken. Från och med 2007 sker all antagning via det samordnade antagningssystem NyA som Verket för Högskoleservice (VHS) ansvarar för. Tidigare terminer gjordes även antagning via högskolornas lokala system för antagning (LANT). För mer information se avsnittet Fakta om statistiken.

#### Sökande höstterminerna 1995–2008<sup>1</sup>. Kön i procent

HT	Totalt antal sökande			därav utan tidigare högskolestudier			därav med tidigare högskolestudier		
	Andel			Andel			Andel		
	Totalt	Kvinnor	Män	Totalt	Kvinnor	Män	Totalt	Kvinnor	Män
1995	248 000	60	40	106 000	60	40	143 000	60	40
1996	274 000	61	39	113 000	60	40	161 000	62	38
1997	291 000	61	39	124 000	60	40	167 000	62	38
1998	288 000	61	39	119 000	60	40	169 000	62	38
1999	289 000	62	38	121 000	60	40	168 000	63	37
2000	283 000	63	37	110 000	60	40	173 000	65	35
2001	269 000	63	37	101 000	60	40	168 000	65	35
2002 <sup>2</sup>	284 000	62	38	100 000	60	40	184 000	64	36
2003	292 000	62	38	97 000	60	40	195 000	63	37
2004	294 000	62	38	98 000	59	41	195 000	63	37
2005	290 000	63	37	99 000	59	41	191 000	64	36
2006	264 000	64	36	88 000	60	40	175 000	66	34
2007	292 000	64	36	92 000	60	40	200 000	66	34
2008	295 000	64	36	94 000	59	41	201 000	66	34

<sup>1</sup> För varje år har fler högskolor anslutits till de antagningssystem som finns, vilket kan försvåra jämförelser över en längre tid. Se avsnittet *Fakta om statistiken*.

<sup>2</sup> Från och med hösten 2002 redovisas endast sökande med fullständiga personnummer.

Förutom de sökande utan tidigare högskolestudier finns ett stort antal sökande som redan har studerat i högskolan. Dessa sökande konkurrerar om platser på program och kurser med sökande utan tidigare högskolestudier. Hösten 2008 sökte 201 000 personer som någon gång tidigare studerat i högskolan.

Av de sökande med tidigare högskolestudier hade 68 procent studerat under läsåret 2007/2008, 10 procent hade studerat läsåret 2006/2007 men haft studieuppehåll 2007/2008. Slutligen hade 22 procent gjort ett längre uppehåll och inte studerat under de närmast föregående två åren. Dessutom hade 28 procent minst en examen från högskolan sedan tidigare. Hösten 2007 var andelen 27 procent.

#### Allt fler utländska studenter söker till den svenska högskolan

Med sökande avses, i detta statistiska meddelande (SM), personer med fullständiga personnummer. Utöver sökande med fullständiga personnummer finns ett antal sökande med ofullständiga personnummer. Till stor del består den gruppen av sökande från andra länder. Sökande med ofullständiga personnum-

mer ingår inte i redovisningen i detta SM eftersom fokus främst ligger på intresset för högskolestudier bland den svenska befolkningen och på dem som inte studerat tidigare i högskolan. Många sökande från andra länder har redan läst på högskolan och söker till vidareutbildningar, t. ex. masterutbildningar.

Ofullständiga personnummer innebär att en unik identitet saknas och ansökningar via högskolornas lokala antagningssystem kan leda till dubbelräkning. Från och med våren 2007 används dock bara ett enda system för antagning till högskolan vilket innebär att dubbelräkningen har minskat. Tablan nedan visar utvecklingen av antalet sökande och antagna med ofullständiga personnummer under de senaste sju åren. För mer information se avsnittet Fakta om statistiken.

### Sökande och antagna med ofullständiga personnummer höstterminerna 2002-2008

HT	Sökande med ofullständiga personnummer			Antagna med ofullständiga personnummer		
	Andel			Andel		
	Totalt	Kvinnor	Män	Totalt	Kvinnor	Män
2002	4 800	56	44	1 500	58	42
2003	10 200	39	61	3 400	43	57
2004	13 400	33	67	5 600	32	68
2005	19 400	26	74	6 300	30	70
2006	22 700	21	79	6 700	27	73
2007	11 000	27	73	3 300	32	68
2008	22 200	23	77	4 300	30	70

Uppgifterna avser endast sökande med ofullständiga personnummer i den ordinarie antagningsomgången för hösten 2008

### Antagning till internationella masterprogram

Utöver den nationella antagningsomgången för hösten 2008 som genomförs av VHS finns två separata antagningsomgångar som vänder sig till utländska studenter. Dessa två omgångar ingår inte i detta SM. För mer information se avsnittet Fakta om statistiken.

## Ålder

Jämfört med föregående hösttermin ökade antalet sökande utan tidigare högskolestudier under 25 år med 3 000 eller 4 procent. En stor del av ökningen i åldersgruppen under 25 år beror på att antalet 19-åringar som söker har ökat. Ökningen kan till viss del förklaras av att årskullen 19-åringar är större än föregående år.

För åldersgruppen 25 år och äldre minskade antalet sökande med 660 eller 3 procent. Det var framförallt de sökande i åldern över 35 år som minskat jämfört med hösten 2007.

### Flest 19-åringar bland de sökande

Av de sökande utan tidigare högskolestudier var 28 procent 19 år höstterminen 2008, vilket är den högsta andelen under den senaste tioårsperioden. Andelen sökande i åldern 20 år och i åldersgruppen 21-24 år var densamma jämfört med föregående höst. Däremot fortsatte andelen sökande i åldersgruppen 25 år och äldre att minska.

### Sökande, utan tidigare högskolestudier, efter åldersgrupp, ht 1998 – 2008. Procent

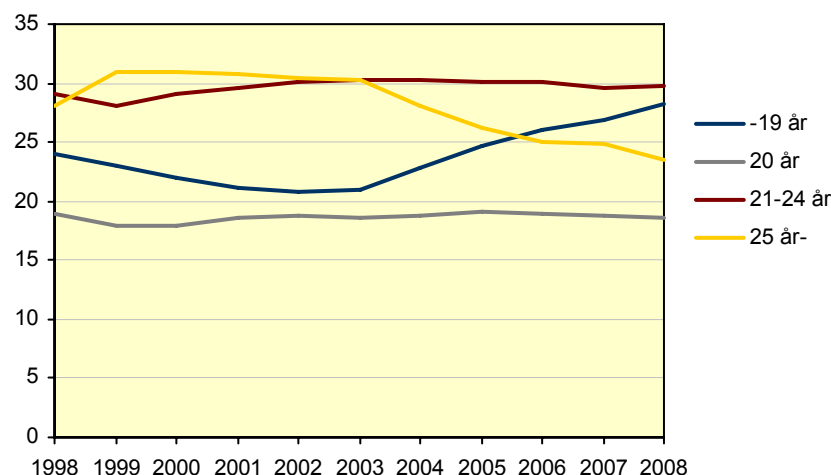

Från och med hösten 2002 redovisas endast sökande med fullständiga personnummer

Se tabell 1 för en utförligare åldersredovisning.

### Andel sökande av befolkningen i samma ålder

Ett sätt att redovisa åldersfördelningen är att betrakta antalet sökande i förhållande till befolkningen totalt. I tabell nedan redovisas andelen sökande utan tidigare högskolestudier av befolkningen i samma ålder. Sökande i åldern 19 år hade den högsta representationen bland åldersgrupperna även om den har minskat markant under de senaste tio åren, från 28,6 procent hösten 1998 till 21,1 procent hösten 2008.

### Sökande, utan tidigare högskolestudier, av befolkningen i motsvarande ålder, ht 1998–2008. Procent

Ålder	1998	1999	2000	2001	2002 <sup>1</sup>	2003	2004	2005	2006	2007	2008 <sup>2</sup>
19 <sup>3</sup>	28,6	27,3	23,8	21,0	20,7	19,7	20,7	21,8	20,1	20,1	21,1
20	22,5	21,0	19,5	18,4	18,4	17,8	17,8	17,3	14,8	14,9	14,2
21	13,7	14,5	13,2	12,2	12,2	12,1	12,4	12,3	10,6	10,3	10,3
22-25	5,4	5,5	5,2	4,9	4,9	4,8	4,8	4,7	4,1	4,1	4,2
26-29	2,3	2,4	2,1	1,9	1,8	1,7	1,7	1,6	1,4	1,4	1,5
30-34	1,3	1,4	1,3	1,2	1,2	1,1	1,0	1,0	0,8	0,8	0,8

<sup>1</sup> Från och med hösten 2002 redovisas endast sökande med fullständiga personnummer.

<sup>2</sup> Befolkningssiffrorna 2008 avser preliminära siffror t.o.m. 2008-06-30.

<sup>3</sup> I gruppen sökande finns ett fåtal under 19 år, medan befolkningen enbart avser de som är 19 år.

## Kön

Bland de sökande utan tidigare högskolestudier var 59 procent kvinnor och 41 procent män hösten 2008. Fördelningen mellan könen har varit densamma under den senaste tioårsperioden.

Jämfört med föregående hösttermin ökade antalet kvinnor och män som söker till högskolan. Sett över en längre tidsperiod har dock både antalet kvinnor och män bland de sökande utan tidigare högskolestudier minskat. Bland både kvinnorna och männen var antalet sökande utan tidigare högskolestudier färre hösten 2008 jämfört med hösten 1998. Under perioden 2002 till 2005 var antalet sökande i stort sett oförändrat för såväl kvinnorna som männen. Hösten 2006 minskade dock antalet män från 40 500 till 34 900 och antalet kvinnor från 58 000 till 53 500. De senaste två höstterminerna har däremot både antalet kvinnor och män ökat.

### Sökande, utan tidigare högskolestudier, efter kön, ht 1998 – 2008

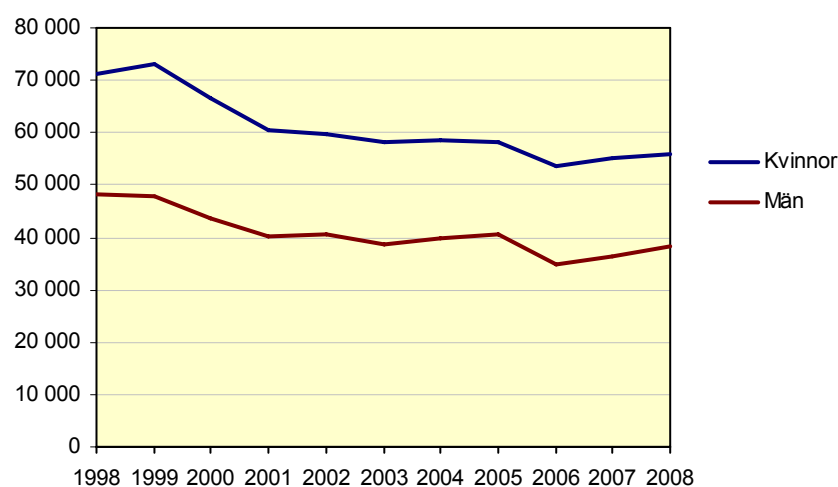

Från och med hösten 2002 avses endast sökande med fullständiga personnummer

Antalet kvinnor utan tidigare högskolestudier som sökte ökade i de yngre åldersgrupperna jämfört med föregående hösttermin. Störst var ökningen bland kvinnor i åldern 19 år. Däremot minskade antalet kvinnor i de äldre åldersgrupperna. Bland männen ökade både de sökande under och över 25 år och även här stod 19-åringarna för den största ökningen.

Under den senaste tioårsperioden har dock både antalet kvinnor och män bland de sökande utan tidigare högskolestudier minskat. För kvinnorna är det framförallt sökande i åldersgruppen 25 år och äldre som minskat. Kvinnorna under 25 år har också minskat och då främst i åldrarna 23 och 24 år. Antalet kvinnor i åldern 19 år som söker har även de minskat under den senaste tioårsperioden.

Även bland männen är det framförallt sökande i åldersgruppen 25 år och äldre som minskat. Det är män i åldrarna 20 och 24 år som står för den största minskningen bland dem under 25 år. Bland 19-åringarna var antalet män i stort sett detsamma hösten 1998 som hösten 2008.

Se tabell 1 för en utförligare redovisning av höstterminen 2008.

## Antagna

Hösten 2008 var antalet antagna utan tidigare högskolestudier 51 000. Det är en ökning med 2 procent jämfört med föregående hösttermin. Totalt blev 193 000 sökande antagna fram till början av augusti 2008. Det är en ökning med 1 procent, jämfört med höstterminen 2007. Uppgifterna avser antagna vid den andra antagningsomgången (urval två) vilket innebär att det gjorts en första antagningsomgång (urval ett) tidigare.

Att en studerande blir antagen är inte liktydigt med att han/hon verkligen börjar studera. En antagning definieras i denna rapport som att den studerande är *erbjuden* utbildning. Under avsnittet *Med facit i hand* (se sidan 18) beskrivs antagningen och påföljande registrering under höstterminen 2007.

### Antagna höstterminerna 1995-2008<sup>1</sup>. Kön i procent

HT	Totalt antal antagna			därav utan tidigare högskolestudier			därav med tidigare högskolestudier		
	Andel			Andel			Andel		
	Totalt	Kvinnor	Män	Totalt	Kvinnor	Män	Totalt	Kvinnor	Män
1995	147 000	57	43	54 000	55	45	93 000	58	42
1996	156 000	58	42	51 000	56	44	105 000	59	41
1997	150 000	59	41	48 000	56	44	102 000	60	40
1998	156 000	60	40	49 000	56	44	107 000	62	38
1999	167 000	61	39	55 000	57	43	112 000	63	37
2000	182 000	62	38	58 000	58	42	124 000	64	36
2001	182 000	62	38	58 000	59	41	124 000	63	37
2002 <sup>2</sup>	191 000	62	38	57 000	58	42	134 000	63	37
2003	194 000	61	39	53 000	58	42	140 000	62	38
2004	186 000	61	39	51 000	57	43	134 000	63	37
2005	181 000	62	38	51 000	57	43	130 000	64	36
2006	172 000	63	37	49 000	58	42	123 000	65	35
2007	191 000	64	36	50 000	58	42	141 000	66	34
2008	193 000	64	36	51 000	58	42	141 000	66	34

<sup>1</sup> För varje år har fler högskolor anslutits till de antagningssystem som finns, vilket kan försvåra jämförelser över en längre tid. Se avsnittet *Fakta om statistiken*.

<sup>2</sup> Från och med hösten 2002 redovisas endast antagna med fullständiga personnummer.

Det totala antalet antagna ökade stadigt från hösten 1995 till och med hösten 2003 och det är de med tidigare högskolestudier som stått för merparten av ökningen. Efter hösten 2003 och fram till och med hösten 2006 minskade antalet antagna för att därefter återigen öka hösten 2007 och hösten 2008. En del av ökningen kan dock bero på hur högskolorna använder antagningssystemet NyA.

Av de antagna med tidigare högskolestudier hade 72 procent studerat under läsåret 2007/2008, 9 procent hade senast studerat i högskolan läsåret 2006/2007 och 19 procent hade varit borta från högskolestudier under två läsår eller mer. Dessutom hade 26 procent minst en examen inom högskolesystemet sedan tidigare. Dessa siffror är i stort sett desamma som för höstterminen 2007.



### Lägre andel antagna jämfört med föregående höst

Fram till början av augusti 2008 blev 54 procent av de sökande utan tidigare högskolestudier antagna. Hösten 2007 var andelen 55 procent. Minskningen beror på att antalet sökande ökat mer än antalet antagna. Den gångna tioårsperioden har dock andelen antagna ökat, från 41 procent hösten 1998 till 54 procent hösten 2008.

### Antagna av de sökande utan tidigare högskolestudier ht 1998-2008. Procent

År	Andel antagna av de sökande utan tidigare högskolestudier		
	Totalt	Kvinnor	Män
1998	41	39	45
1999	46	43	49
2000	52	51	55
2001	57	56	59
2002 <sup>1</sup>	56	55	58
2003	55	53	58
2004	52	50	55
2005	52	50	55
2006	55	53	58
2007	55	53	58
2008	54	53	56

<sup>1</sup> Från och med hösten 2002 redovisas endast sökande och antagna med fullständiga personnummer

### Ålder

#### Fortsatt ökning av andelen 19-åringar bland de antagna

Hösten 2008 ökade andelen antagna 19-åringar utan tidigare högskolestudier från 29 till 30 procent jämfört föregående hösttermin. Mellan höstterminerna 1998 och 2002 minskade andelen 19-åringar från 24 till 19 procent men från och med hösten 2003 har andelen ökat. Andelen 20-åringar har inte förändrats nämnvärt sedan höstterminen 1998 medan däremot åldersgruppen 21-24 år har ökat. Andelen 25 år och däröver har minskat från 28 procent hösten 1998 till 20 procent hösten 2008.

#### Antagna, utan högskolestudier, efter åldersgrupp ht 1998 – 2008. Procent

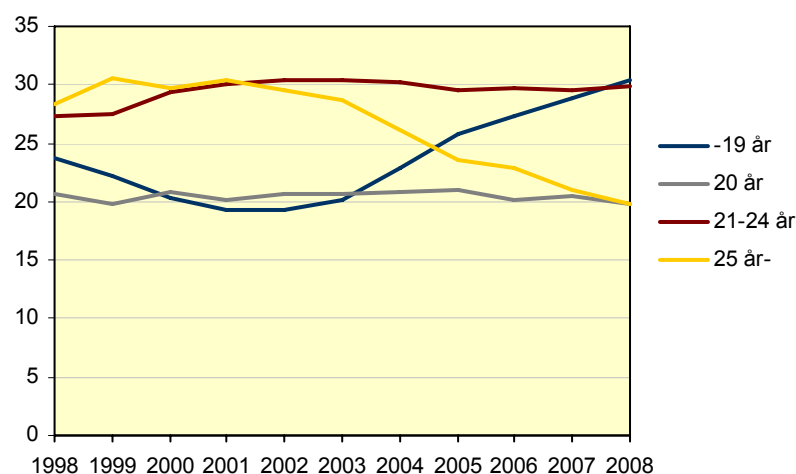

Från och med hösten 2002 redovisas endast antagna med fullständiga personnummer

### Andelen sökande som blir antagna ökar mest bland 19-åringarna

Sedan hösten 1998 har andelen som blev antagna ökat i samtliga åldersgrupper och det är bland 19-åringarna som andelen ökat mest, från 40 procent 1998 till 59 procent 2008. Jämfört med hösten 2007 var andelen sökande som blev antagna densamma i alla åldersgrupper förutom bland 20-åringarna där andelen minskade.

### Antagna av de sökande, utan tidigare högskolestudier, efter åldersgrupp, ht 1998 – 2008. Procent

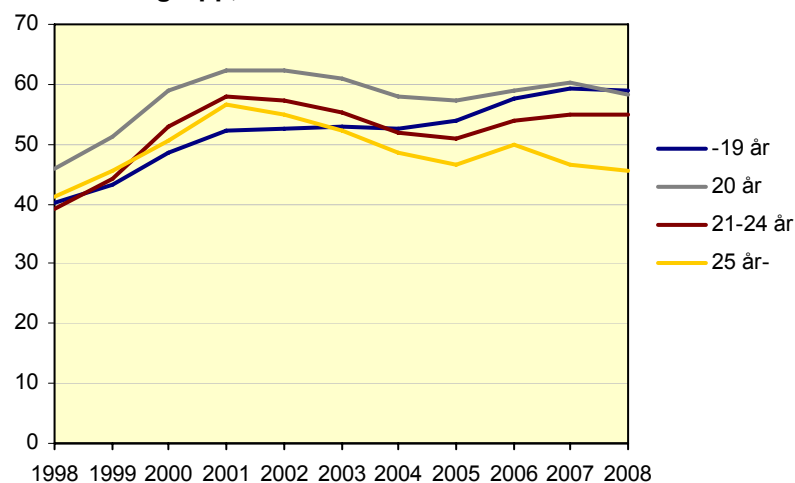

Från och med hösten 2002 redovisas endast sökande och antagna med fullständiga personnummer

### Andel antagna av befolkningen i samma ålder

Andelen antagna av befolkningen i motsvarande ålder har inte förändrats nämnvärt sedan hösten 1998. Dock har andelen 19-åringar ökat mer än andelen i övriga åldersgrupper. Högst andel antagna av befolkningen i motsvarande ålder har åldersgruppen 19 år med 12 procent följt av åldersgruppen 20 år med 8 procent.

### Antagna, utan tidigare högskolestudier, av befolkningen i motsvarande ålder ht 1998–2008. Procent

Ålder	1998	1999	2000	2001	2002 <sup>1</sup>	2003	2004	2005	2006	2007	2008 <sup>2</sup>
19 <sup>3</sup>	11,5	11,8	11,6	11,0	10,9	10,4	10,9	11,8	11,6	11,9	12,4
20	10,3	10,7	11,5	11,5	11,5	10,9	10,3	9,9	8,7	9,0	8,3
21	5,9	6,8	7,5	7,5	7,4	7,1	7,0	6,7	6,0	5,9	5,9
22-25	2,0	2,3	2,6	2,7	2,7	2,5	2,3	2,2	2,1	2,2	2,2
26-29	0,9	1,1	1,1	1,1	1,0	0,9	0,8	0,7	0,7	0,7	0,7
30-34	0,6	0,7	0,7	0,7	0,7	0,6	0,5	0,5	0,4	0,4	0,4

<sup>1</sup> Från och med hösten 2002 redovisas endast antagna med fullständiga personnummer.

<sup>2</sup> Befolkningssiffrorna för 2008 avser preliminära siffror t.o.m. 2008-06-30.

<sup>3</sup> I gruppen antagna finns ett fåtal under 19 år, medan befolkningen enbart avser de som är 19 år.

## Kön

### Fortfarande blir en lägre andel kvinnor än män antagna

Fortfarande blir en lägre andel av de kvinnor som söker än av de män som söker antagna. Skillnaden mellan kvinnor och män när det gäller andelen antagna hänger till viss del samman med utbildningsvalen. Av de kvinnor utan tidigare högskolestudier som sökte till höstterminen 2008 blev 53 procent antagna vilket var samma andel som föregående höst. Bland männen blev 56 procent antagna hösten 2008 jämfört med 58 procent hösten innan. Hösten 1998 skiljde det 6 procentenheter mellan könen och i början av 2000-talet minskade skillnaden under ett par år för att därefter åter öka igen. Mellan hösten 2007 och hösten 2008 har dock skillnaden mellan könen minskat igen.

### Antagna av de sökande, utan tidigare högskolestudier, fördelat på kön, ht 1998 – 2008. Procent

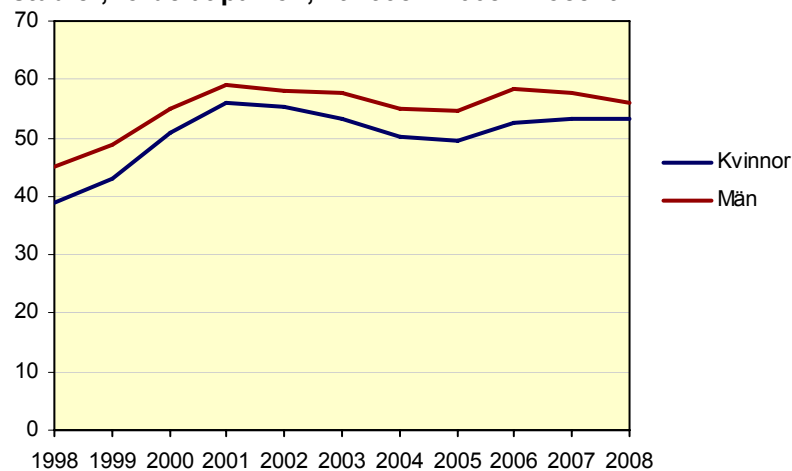

Från och med hösten 2002 redovisas endast sökande och antagna med fullständiga personnummer

Se tabell 1 och 2 för en utförligare redovisning av höstterminen 2008.

## Behöriga förstahandssökande och antagna

### Program

Hösten 2008 fanns det totalt 250 300 behöriga förstahandssökande till program och kurser. Av dessa var 104 400 till utbildningsprogram vilket är en ökning jämfört med föregående hösttermin då antalet var 101 000. Av de behöriga förstahandssökande till utbildningsprogram sökte 62 700 något av yrkesexamensprogrammen, en liten ökning jämfört med hösten 2007. Till de övriga programmen som gavs vid högskolorna sökte 41 800, vilket var en ökning med 8 procent jämfört med hösten 2007.

Från och med hösten 2007 gäller en ny utbildnings- och examensstruktur vilket bland annat innebär att de övriga programmen kan delas in i program på grundnivå (högskole- och kandidatexamen) och program på avancerad nivå (magister- och masterexamen). Av de 41 800 behöriga förstahandssökande till övriga program hösten 2008 sökte 35 800 till utbildningsprogram på grundnivå och 6 000 till utbildningsprogram på avancerad nivå. (Antagningsomgångarna till internationella masterprogram ingår inte i redovisningen.) För mer information om den nya utbildnings- och examensstrukturen och utbildningar på grundnivå och avancerad nivå se avsnittet Fakta om statistiken.

Fram till och med hösten 2006 fanns det flera olika antagningssystem, vilket innebär att en person kunde vara förstahandssökande till mer än ett program. Från och med våren 2007 sker dock all antagning via VHS:s samordnade antagningssystem NyA och därmed kan en person endast vara förstahandssökande till ett program.

### Många sökande till hälso- och sjukvårdsutbildningar

Flest behöriga förstahandssökande hade utbildningar med inriktning mot *hälso- och sjukvård samt social omsorg* följt av *samhällsvetenskap, juridik, handel och administration, teknik och tillverkning* samt *pedagogik och lärarutbildning*.

Av dessa fyra inriktningar har *teknik och tillverkning* haft den största ökningen jämfört med föregående hösttermin av såväl behöriga förstahandssökande som antagna. Även *samhällsvetenskap, juridik, handel och administration* har haft en ökning av antalet behöriga förstahandssökande och antagna. *Pedagogik och lärarutbildning* har däremot under samma period haft en minskning av såväl behöriga förstahandssökande som antagna. *Hälso- och sjukvård samt social omsorg* har haft en minskning av behöriga förstahandssökande men en ökning av antalet antagna.

### Behöriga förstahandssökande och antagna efter inriktning, ht 2008

Utbildningens inriktning <sup>1</sup>	Förstahandssökande			Antagna			Förstahandssökande per antagen		
	Totalt	Andel		Totalt	Andel		Totalt	Kv.	Män
		Kv.	Män		Kv.	Män			
<b>Samtliga programutbildningar</b>	104 400	61	39	68 200	58	42	1,5	1,6	1,4
Hälso- och sjukvård samt social omsorg	29 700	80	20	13 300	82	18	2,2	2,2	2,4
Samhällsvet., juridik, handel, adm.	29 100	61	39	18 100	61	39	1,6	1,6	1,6
Teknik och tillverkning	17 600	29	71	13 800	28	72	1,3	1,3	1,3
Pedagogik och lärarutbildning	11 600	77	23	10 100	78	22	1,1	1,1	1,2
Naturvetenskap, matematik och data	5 200	38	62	4 700	39	61	1,1	1,1	1,1
Humaniora och konst	4 300	57	43	3 200	57	43	1,3	1,3	1,3
Tjänster	2 600	51	49	1 800	54	46	1,4	1,4	1,5
Lant- och skogsbruk samt djursjukvård	1 400	76	24	650	63	37	2,1	2,6	1,3

<sup>1</sup>Utbildningsprogrammen är fördelade efter utbildningsinriktning enligt Svensk utbildningsnomenklatur (SUN 2000). För mer information se avsnittet Fakta om statistiken.

### Antagna till program

Hösten 2008 blev 68 200 personer antagna till program, en ökning med 5 procent jämfört med hösten 2007. Av dessa blev 35 300 antagna till något av yrkesexamensprogrammen, vilket var en ökning med 2 procent jämfört med föregående höst. Till de övriga programmen blev 33 000 antagna, en ökning med 10 procent. Till programmen på grundnivå blev 28 200 antagna och till programmen på avancerad nivå 4 800. För utförligare beskrivning av programgrupperingen, framförallt övriga program, se avsnittet Fakta om statistiken.

### Fler kommer in på sitt förstahandsval

Sedan hösten 1998 har andelen som kommer in på sitt förstahandsval på program gradvis stigit. Av de antagna utan tidigare högskolestudier antogs 70 procent på sitt förstahandsval hösten 2008 jämfört med 55 procent 1998. För samtliga antagna var motsvarande siffra 73 procent hösten 2008 jämfört med 59 procent 1998.

Andelen som antas på sitt förstahandsval var högre för män än för kvinnor. Fram till och med hösten 2000 var andelen lika, men sedan hösten 2001 har skillnaden mellan könen ökat. En förklaring till detta kan vara att sökandetrycket (förstahandssökande per antagen) till högskole- och civilingenjörsutbildningarna – som traditionellt sett har en stor andel manliga sökande – har minskat under denna period. Mellan hösten 2007 och hösten 2008 har dock skillnaden mellan könen minskat.

### Andel antagna på sitt förstahandsval till program, ht 1998-2008. Procent

HT	Samtliga			utan tidigare högskolestudier		
	Totalt	Kvinnor	Män	Totalt	Kvinnor	Män
1998	59	59	59	55	55	55
1999	61	60	61	57	56	58
2000	66	66	67	67	67	67
2001	71	70	73	71	70	72
2002 <sup>1</sup>	73	71	75	70	67	73
2003	73	72	76	70	67	73
2004	72	70	75	68	66	72
2005	72	70	74	68	65	71
2006	75	73	76	71	69	73
2007	73	71	75	71	68	74
2008	73	72	74	70	69	72

<sup>1</sup> Från och med hösten 2002 avses endast antagna med fullständiga personnummer

### Yrkesexamensprogram

Inom högskolan finns cirka 50 olika yrkesexamensprogram. Till de flesta av dessa sker ansökan via VHS:s samordnade antagningssystem NyA (se Fakta om statistiken).

Av sammantaget 62 700 behöriga förstahandssökande till de olika yrkesexamensprogrammen hösten 2008 avsåg 10 000, eller 16 procent, *lärarutbildningen*. *Civilingenjörsutbildningen* hade 13 procent av de behöriga förstahandssökande följt av *sjuksköterskeutbildningen* med 11 procent och *socionomutbildningen* med 9 procent av de behöriga förstahandssökande. Dessa fyra utbildningar hade även flest behöriga förstahandssökande föregående hösttermin.

Andelen kvinnor var 65 procent bland behöriga förstahandssökande till yrkesexamensprogram höstterminen 2008. Till *lärarutbildningen* sökte 19 procent av de 40 400 behöriga förstahandssökande kvinnorna och 11 procent av de 22 200 behöriga förstahandssökande männen. Till *civilingenjörsutbildningen* sökte 27 procent av männen och 5 procent av kvinnorna.

### Behöriga förstahandssökande till yrkesexamensprogram med minst 1 000 sökande, efter kön, ht 2008

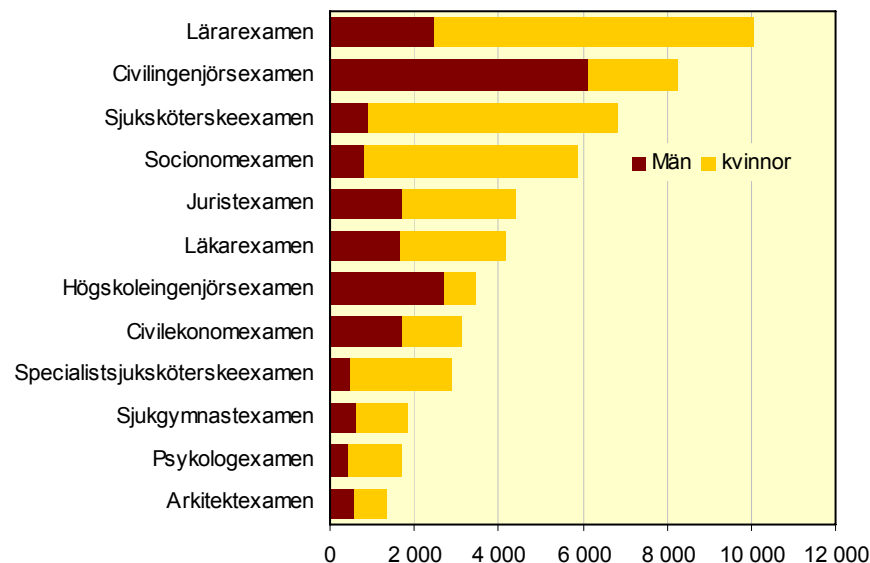

#### Antal sökande till lärarutbildningen fortsätter att minska

Antalet behöriga förstahandssökande till lärarutbildningen minskade för tredje året i rad. Hösten 2008 var antalet behöriga förstahandssökande till lärarutbildningen 10 000 jämfört med 11 600 hösten 2007, en minskning med 14 procent. Under den senaste femårsperioden har antalet behöriga förstahandssökande till lärarutbildningen minskat från 14 900 till 10 000.

På läkarutbildningen fortsatte antalet behöriga förstahandssökande att öka för andra året i rad efter nedgång hösten 2006. Antalet behöriga förstahandssökande till specialistsjuksköterskeutbildningen ökade kontinuerligt fram till och med hösten 2006. Däremot minskade antalet både under hösten 2007 och 2008. På sjuksköterskeutbildningen har antalet i princip varit oförändrat under ett flertal år men hösten 2008 skedde en ökning. Antalet behöriga förstahandssökande till juristutbildningen ökade hösten 2008 efter att ha minskat under tre höstterminer. På socionomutbildningen minskade antalet återigen efter uppgången 2007.

Bland övriga yrkesexamensprogram med fler än 1 000 förstahandssökande hösten 2008 var utvecklingen också varierande. Exempelvis ökade antalet behöriga förstahandssökande till både civilingenjörutbildningen och högskoleingenjörutbildningen för första gången på flera år. Under den senaste femårsperioden har dock antalet behöriga förstahandssökande till civilingenjörutbildningen minskat från 9 000 till 8 200. Antalet behöriga förstahandssökande till högskoleingenjörutbildningen har under samma period minskat från 3 700 till 3 500.

### Behöriga förstahandssökande till några stora yrkesexamensprogram, ht 2004-2008

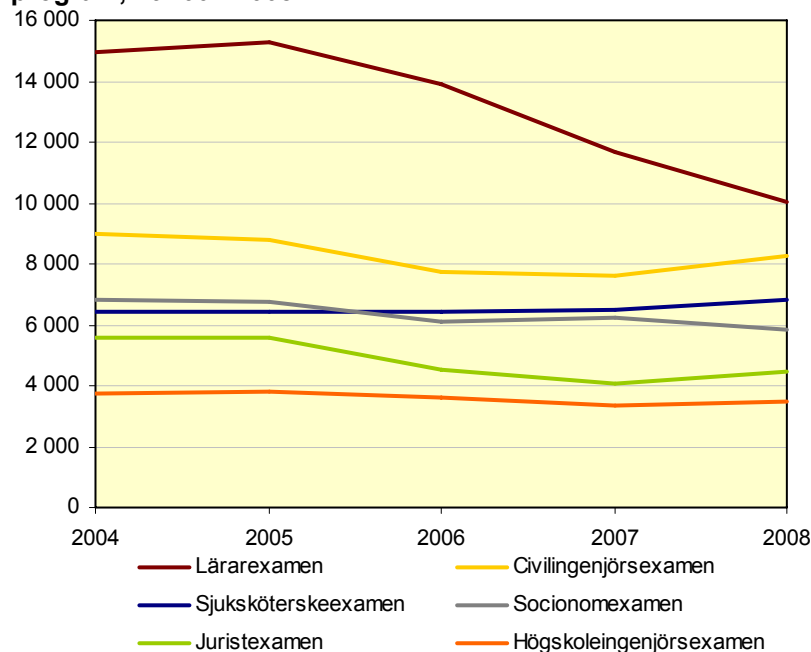

Könsfördelningen på yrkesexamensprogrammen som redovisas i diagrammet ovan var mycket ojämn. Hösten 2008 var över 80 procent av de behöriga förstahandssökande till socionomutbildningen och sjuksköterskeutbildningen kvinnor. På civilingenjör- och högskoleingenjörutbildningen var istället andelen män över 70 procent. Jämnast var könsfördelningen på juristutbildningen där 61 procent av de behöriga förstahandssökande var kvinnor och 39 procent var män. Jämfört med hösten 2004 har andelen kvinnliga behöriga förstahandssökande ökat på lärarutbildningen, civilingenjörutbildningen, sjuksköterskeutbildningen och högskoleingenjörutbildningen. Andelen män har ökat på socionomutbildningen. På juristutbildningen var könsfördelningen densamma.

### Sökandetryck

För alla yrkesexamensprogram fanns det i genomsnitt 1,8 behöriga förstahandssökande per antagen. Flest antal behöriga förstahandssökande per antagen, bland yrkesexamensprogram med minst 100 antagna, hade utbildningarna till läkare, veterinär, tandläkare, arkitekt och sjukgymnast.

### Behöriga förstahandssökande och antagna till yrkesexamensprogram med minst 100 antagna ht 2008. Program med högst sökandetryck

Yrkesexamensprogram	Förstahandssökande			Antagna			Förstahandssökande per antagen		
	Totalt	Andel		Totalt	Andel		Totalt	Kv.	Män
		Kv.	Män		Kv.	Män			
<b>Samtliga</b>	<b>62 700</b>	<b>65</b>	<b>35</b>	<b>35 300</b>	<b>61</b>	<b>39</b>	<b>1,8</b>	<b>1,9</b>	<b>1,6</b>
Lärarexamen	4 200	60	40	600	51	49	7,0	8,3	5,7
Veterinärexamen	650	91	9	100	85	15	6,5	7,0	3,9
Tandläkarexamen	770	64	36	170	54	46	4,6	5,4	3,6
Arkitektexamen	1 300	58	42	300	65	35	4,5	4,1	5,3
Sjukgymnastexamen	1 800	66	34	410	68	32	4,5	4,4	4,7
Psykologexamen	1 700	74	26	440	64	36	3,9	4,5	2,8
Logopedexamen	400	92	8	110	89	11	3,7	3,9	2,6
Juristexamen	4 400	61	39	1 400	55	45	3,1	3,5	2,7
Socionomexamen	5 900	86	14	2 200	84	16	2,7	2,8	2,3
Barnmorskeexamen	420	100	0	160	100	0	2,7	2,7	0,0

Se tabell 5, 6A, 6B, 7A och 7B för en utförligare redovisning.

### Övriga program

Förutom yrkesexamensprogrammen finns ett stort antal övriga program som leder till en generell eller konstnärlig examen. För att kunna göra en jämförelse bland dessa har en gruppering gjorts (till cirka 80 grupper), se definitioner och förklaringar i avsnittet Fakta om statistiken.

Av de 41 800 behöriga förstahandssökande till övriga program sökte 14 procent utbildningar med inriktning mot *företagsekonomi, handel och administration (ekonomprogrammen)*. Även förra hösten hade denna inriktning flest behöriga förstahandssökande. Från och med hösten 2007 finns ett nytt yrkesexamensprogram, civilekonom, vilket innebär att antalet sökande till övriga program med inriktning mot *företagsekonomi, handel och administration* har minskat. Räknas civilekonomutbildningen och övriga ekonomprogram samman blir nedgången mindre.

Efter *företagsekonomi, handel och administration* följde utbildningar inriktade mot *ledning och administration* samt *datavetenskap och systemvetenskap* med 7 procent vardera. Utbildningar inriktade mot *journalistik och medievetenskap* stod för 5 procent av de behöriga förstahandssökande till övriga program.

Både bland kvinnor, sammanlagt 23 400, och bland män, sammanlagt 18 400, som sökte något av de övriga programmen var det utbildningar med inriktning mot *företagsekonomi, handel och administration* som hade flest behöriga förstahandssökande. Därefter följde *ledning och administration* för kvinnorna och *datavetenskap och systemvetenskap* för männen.

### Behöriga förstahandssökande och antagna till några stora grupper av övriga program ht 2008

Utbildningens inriktning <sup>1</sup>	Förstahands- sökande			Antagna		
	Totalt	Andel		Totalt	Andel	
		Kv.	Män		Kv.	Män
<b>Samtliga inriktningar</b>	41 800	56	44	33 000	56	44
Företagsekonomi, handel, adm.	6 000	51	49	4 800	54	46
Ledning och administration	3 000	71	29	2 100	69	31
Datavetenskap och systemvetenskap	2 900	22	78	2 600	24	76
Journalistik och medievetenskap	2 100	64	36	1 200	63	37
Medieproduktion	1 700	48	52	1 200	47	53

<sup>1</sup>Utbildningsprogrammen är fördelade efter utbildningsinriktning enligt Svensk utbildningsnomenklatur (SUN 2000). För mer information se avsnittet Fakta om statistiken.

Utförligare redovisning av behöriga förstahandssökande till program, med antagning via VHS, finns i tabell 5, 6A, 6B, 7A och 7B.



## Universitet och högskolor

Vid ansökan via VHS:s samordnade antagning kan endast en högskola väljas i första hand. Hur svårt det är att komma in på en viss högskola bestäms av vilka program och kurser som ges på högskolan och naturligtvis av antalet sökande. Även antalet tillgängliga platser på utbildningen har betydelse. Om man betraktar varje universitet och högskola med minst 2 000 behöriga förstahandssökande utan tidigare högskolestudier som en enhet, oavsett vilka program och kurser som ges, var det flest behöriga förstahandssökande per antagen (1,9) till Göteborgs universitet.

Totalt för alla högskolor med antagning via VHS gick det 1,3 behöriga förstahandssökande per antagen. För dem utan tidigare högskolestudier gick det totalt 1,4 behöriga förstahandssökande per antagen.

I tabblån nedan redovisas de universitet/högskolor som hade minst 2 000 behöriga förstahandssökande, utan tidigare högskolestudier, höstterminen 2008.

### Behöriga förstahandssökande och antagna utan tidigare högskolestudier, per högskola med minst 2 000 sökande, ht 2008

Universitet/högskola	Förstahands-sökande			Antagna			Förstahands-sökande per antagen		
	Totalt	Andel		Totalt	Andel		Totalt	Kv.	Män
		Kv.	Män		Kv.	Män			
<b>Totalt netto</b>	<b>73 100</b>	<b>60</b>	<b>40</b>	<b>51 100</b>	<b>58</b>	<b>42</b>	<b>1,4</b>	<b>1,5</b>	<b>1,4</b>
Göteborgs universitet	6 600	69	31	3 400	68	32	1,9	2,0	1,9
Uppsala universitet	4 800	60	40	3 100	57	43	1,6	1,6	1,5
Lunds universitet	6 800	54	46	4 700	52	48	1,5	1,5	1,4
Stockholms universitet	6 500	65	35	4 400	65	35	1,5	1,5	1,5
Linköpings universitet	4 900	54	46	3 300	52	48	1,5	1,6	1,4
Chalmers tekniska högskola	2 700	27	73	1 800	24	76	1,5	1,7	1,4
Umeå universitet	4 000	65	35	3 000	63	37	1,3	1,4	1,3
Kungl. Tekniska högskolan	2 600	26	74	2 100	28	72	1,3	1,2	1,3
Malmö högskola	3 300	68	32	2 500	66	34	1,3	1,3	1,3
Högskolan i Jönköping	2 700	56	44	2 400	53	47	1,2	1,2	1,1
Örebro universitet	2 300	66	34	2 000	65	35	1,1	1,2	1,1

Se tabell 4 för en utförligare redovisning av förstahandssökande och antagna till de olika universiteten och högskolorna.

## Med facit i hand

### Resultat av antagningsprocessen höstterminen 2007

Uppgifterna i detta SM beskriver bara en del av sökandeprocessen. Statistiken avser sökande och antagna till och med den andra antagningsomgången som sker i början av augusti. Vissa studenter anmäler sig dock senare och en del påbörjar sina studier efter terminsstarten utan att ha sökt. Att en person blir antagen är inte heller detsamma som att han/hon verkligen börja studera. Uppgifter om det som händer efter den andra antagningsomgången kan inte beskrivas förrän senare. För tidigare terminer kan dock även denna del av antagningsprocessen belysas.

Hösten 2007 sökte 91 500 personer, utan tidigare högskolestudier, till högskolan via de stora söksystemen. Av dessa hade 50 300, vid månadskiftet augusti/september 2007, erbjudits plats på en utbildning med antagning genom VHS. Av dessa började 83 procent eller 41 700 en högskoleutbildning under höstterminen 2007. I reservantagningen vid högskolorna blev resultatet att ytterligare 3 800 studerande blev antagna och började högskoleutbildning under hösten.

Hösten 2006 hade 48 500 sökande utan tidigare högskolestudier erbjudits plats. Bland dessa började 82 procent studera. I reservantagningen blev 3 700 studenter antagna. De reservantagna har minskat från 6 300 till 3 800 mellan hösten 1998 och hösten 2007. För att minska dubbelantagningarna infördes ett clearingförfarande mellan VHS och de olika LANT-systemen år 2000. Detta kan vara en anledning till att reservantagningen minskat under 2000-talet. Från och med våren 2007 sker även all antagning via VHS:s samordnade antagningsystem.

### Registrerade som inte sökt via VHS och/eller LANT

Hösten 2007 registrerades 19 100 studerande i högskolan för första gången *utan* att ha sökt via VHS samordnade antagningsystem. Hösten 2006 var antalet 16 700. Dessa studerande hade antagits via särskild antagning vid högskolan eller via de antagningsprov som vissa högskolor anordnar. Ungefär 60 procent av dessa personer kommer från andra länder som t.ex. inresande utbytesstudenter. De som registrerats *utan* att ha sökt via VHS och/eller något av LANT-systemen har ökat under den senaste tioårsperioden.

### Sökande, antagna respektive registrerade utan tidigare högskolestudier, ht 1998-2007

Ht	Resultat av ordinarie antagning			Registrerade utanför ordinarie antagningsprocess	
	Sökande <sup>1</sup>	Antagna <sup>1</sup>	Registrerade	reservantagna <sup>1</sup>	ej sökande <sup>1</sup>
1998	121 600	50 700	38 000	6 300	7 400
1999	121 000	55 300	41 300	5 200	7 500
2000	110 100	57 700	43 400	4 200	8 300
2001	101 000	57 600	45 700	3 700	10 000
2002 <sup>2</sup>	100 100	56 600	46 400	4 300	12 600
2003	97 100	53 400	44 100	4 000	14 200
2004	98 400	51 300	42 200	4 200	14 300
2005	98 500	51 000	41 400	4 400	16 100
2006	88 400	48 500	39 700	3 700	16 700
2007	91 500	50 300	41 700	3 800	19 100

<sup>1</sup> Via VHS:s samordnade antagning eller lokal antagning (LANT).

<sup>2</sup> Från och med hösten 2002 redovisas endast sökande och antagna med fullständiga personnummer.

För mer detaljerad information om sökande, antagna och registrerade höstterminen 2007, se tabell 8 och 9.

## Tabeller

---

### Teckenförklaring

Explanation of symbols

-	Noll	Zero
0	Mindre än 0,5	Less than 0.5
0,0	Mindre än 0,05	Less than 0.05
..	Uppgift inte tillgänglig eller för osäker för att anges	Data not available
.	Uppgift kan inte förekomma	Not applicable
*	Preliminär uppgift	Provisional figure

**1. Nettoantal sökande per ålder och kön, höstterminen 2008****1. Number of applicants by age and sex, autumn term 2008**

Kön Ålder	Totalt antal sökande <sup>1</sup>	Varav tidigare registrerade			Därav med tidigare examen (fr.o.m. 1977/78)	Ej tidigare i högskolan
		ht 07/vt 08	ht 06/vt 07 ej senare	före ht 06 ej senare		
<b>Båda könen</b>	<b>295 181</b>	<b>137 023</b>	<b>19 575</b>	<b>44 728</b>	<b>56 947</b>	<b>93 855</b>
-19 år	27 260	809	2	1	-	26 448
20 år	25 365	7 815	115	3	1	17 432
21 år	24 855	11 508	1 329	56	10	11 962
22 år	23 315	13 632	1 354	706	127	7 623
23 år	21 554	14 404	1 215	933	451	5 002
24 år	18 567	12 975	1 243	1 073	1 004	3 276
25 år	15 538	10 594	1 189	1 172	1 558	2 583
26 år	13 008	8 322	1 214	1 415	2 064	2 057
27 år	10 667	6 313	1 052	1 552	2 236	1 750
28 år	9 186	4 998	996	1 728	2 349	1 464
29 år	7 719	3 941	796	1 738	2 255	1 244
30-34 år	29 541	13 149	2 765	8 945	10 900	4 682
35 år-	68 606	28 563	6 305	25 406	33 992	8 332
-24 år	140 916	61 143	5 258	2 772	1 593	71 743
25 år-	154 265	75 880	14 317	41 956	55 354	22 112
<b>Kvinnor</b>	<b>188 509</b>	<b>87 388</b>	<b>13 391</b>	<b>32 009</b>	<b>43 951</b>	<b>55 721</b>
-19 år	15 094	464	-	-	-	14 630
20 år	15 262	4 763	81	2	1	10 416
21 år	14 920	7 090	799	36	9	6 995
22 år	13 956	8 354	799	411	99	4 392
23 år	12 892	8 710	738	550	356	2 894
24 år	11 102	7 852	741	641	779	1 868
25 år	9 340	6 345	762	738	1 165	1 495
26 år	7 844	4 938	765	940	1 491	1 201
27 år	6 471	3 715	686	1 038	1 587	1 032
28 år	5 731	3 010	674	1 160	1 710	887
29 år	4 895	2 387	536	1 180	1 640	792
30-34 år	19 870	8 531	1 883	6 273	8 014	3 183
35 år-	51 132	21 229	4 927	19 040	27 100	5 936
-24 år	83 226	37 233	3 158	1 640	1 244	41 195
25 år-	105 283	50 155	10 233	30 369	42 707	14 526
<b>Män</b>	<b>106 672</b>	<b>49 635</b>	<b>6 184</b>	<b>12 719</b>	<b>12 996</b>	<b>38 134</b>
-19 år	12 166	345	2	1	-	11 818
20 år	10 103	3 052	34	1	-	7 016
21 år	9 935	4 418	530	20	1	4 967
22 år	9 359	5 278	555	295	28	3 231
23 år	8 662	5 694	477	383	95	2 108
24 år	7 465	5 123	502	432	225	1 408
25 år	6 198	4 249	427	434	393	1 088
26 år	5 164	3 384	449	475	573	856
27 år	4 196	2 598	366	514	649	718
28 år	3 455	1 988	322	568	639	577
29 år	2 824	1 554	260	558	615	452
30-34 år	9 671	4 618	882	2 672	2 886	1 499
35 år-	17 474	7 334	1 378	6 366	6 892	2 396
-24 år	57 690	23 910	2 100	1 132	349	30 548
25 år-	48 982	25 725	4 084	11 587	12 647	7 586

1. Via VHS samordnade antagning; inklusive obehöriga sökande. Endast sökande med fullständiga personnummer redovisas.

**2. Nettoantal antagna per ålder och kön, höstterminen 2008****2. Number of students admitted by age and sex, autumn term 2008**

Kön Ålder	Totalt antal antagna <sup>1</sup>	Varav tidigare registrerade			Därav med tidigare examen (fr.o.m. 1977/78)	Ej tidigare i högskolan
		ht 07/vt 08	ht 06/vt 07 ej senare	före ht 06 ej senare		
<b>Båda könen</b>	<b>192 506</b>	<b>101 759</b>	<b>12 509</b>	<b>27 120</b>	<b>37 302</b>	<b>51 118</b>
-19 år	16 168	609	2	1	-	15 556
20 år	16 010	5 775	82	1	-	10 152
21 år	16 380	8 622	870	30	8	6 858
22 år	15 860	10 367	875	436	88	4 182
23 år	14 754	10 853	783	553	277	2 565
24 år	12 783	9 634	799	653	638	1 697
25 år	10 504	7 748	761	702	963	1 293
26 år	8 544	6 038	734	806	1 306	966
27 år	6 897	4 510	656	911	1 427	820
28 år	5 827	3 570	609	1 022	1 479	626
29 år	4 958	2 862	475	1 064	1 461	557
30-34 år	19 069	9 721	1 712	5 491	7 095	2 145
35 år-	44 752	21 450	4 151	15 450	22 560	3 701
-24 år	91 955	45 860	3 411	1 674	1 011	41 010
25 år-	100 551	55 899	9 098	25 446	36 291	10 108
<b>Kvinnor</b>	<b>122 643</b>	<b>65 244</b>	<b>8 462</b>	<b>19 207</b>	<b>28 492</b>	<b>29 730</b>
-19 år	8 616	335	-	-	-	8 281
20 år	9 516	3 509	61	1	-	5 945
21 år	9 781	5 309	514	17	7	3 941
22 år	9 529	6 403	508	245	64	2 373
23 år	8 924	6 662	464	318	219	1 480
24 år	7 689	5 873	473	382	492	961
25 år	6 332	4 657	475	446	714	754
26 år	5 157	3 608	459	525	931	565
27 år	4 199	2 710	418	601	1 006	470
28 år	3 668	2 190	414	678	1 080	386
29 år	3 100	1 749	309	684	1 031	358
30-34 år	12 846	6 347	1 164	3 848	5 169	1 487
35 år-	33 286	15 892	3 203	11 462	17 779	2 729
-24 år	54 055	28 091	2 020	963	782	22 981
25 år-	68 588	37 153	6 442	18 244	27 710	6 749
<b>Män</b>	<b>69 863</b>	<b>36 515</b>	<b>4 047</b>	<b>7 913</b>	<b>8 810</b>	<b>21 388</b>
-19 år	7 552	274	2	1	-	7 275
20 år	6 494	2 266	21	-	-	4 207
21 år	6 599	3 313	356	13	1	2 917
22 år	6 331	3 964	367	191	24	1 809
23 år	5 830	4 191	319	235	58	1 085
24 år	5 094	3 761	326	271	146	736
25 år	4 172	3 091	286	256	249	539
26 år	3 387	2 430	275	281	375	401
27 år	2 698	1 800	238	310	421	350
28 år	2 159	1 380	195	344	399	240
29 år	1 858	1 113	166	380	430	199
30-34 år	6 223	3 374	548	1 643	1 926	658
35 år-	11 466	5 558	948	3 988	4 781	972
-24 år	37 900	17 769	1 391	711	229	18 029
25 år-	31 963	18 746	2 656	7 202	8 581	3 359

1. Via VHS samordnade antagning. Endast antagna med fullständiga personnummer redovisas.

### 3A. Sökande och antagna som ej tidigare läst i högskolan, fördelade på program/kurs och kön per högskola, höstterminen 2008

3A. Number of applicants and admitted, new to higher education, by sex, applicants to program/course and university, autumn term 2008

Universitet/högskola	Sökande <sup>1</sup>			Antagna <sup>2</sup>		
	Summa netto	Program	Kurs	Summa netto	Program	Kurs
<b>Totalt netto, båda könen</b>	<b>93 855</b>	<b>75 447</b>	<b>35 154</b>	<b>51 118</b>	<b>37 215</b>	<b>15 255</b>
<b>Universitet</b>						
Uppsala universitet	17 434	14 967	4 001	3 063	1 810	1 299
Lunds universitet	20 072	16 939	4 886	4 706	2 772	2 019
Göteborgs universitet	20 771	17 574	5 085	3 399	1 977	1 499
Stockholms universitet	18 376	12 522	8 721	4 415	1 794	2 691
Umeå universitet	13 201	11 251	2 612	3 016	2 066	1 002
Linköpings universitet	16 553	15 535	1 728	3 274	2 755	551
Karolinska institutet	7 669	7 588	216	566	510	57
Kungl. Tekniska högskolan	7 134	6 924	291	2 059	1 976	86
Chalmers tekniska högskola	6 690	6 625	150	1 804	1 794	12
Luleå tekniska universitet	6 059	5 330	903	1 471	1 158	328
Handelshögskolan i Stockholm	1 525	1 525	-	212	212	-
Sveriges lantbruksuniversitet	2 718	2 603	186	590	548	49
Karlstads universitet	6 185	5 315	1 170	1 459	1 115	361
Mittuniversitetet	5 555	4 555	1 336	1 322	847	523
Växjö universitet	7 916	6 888	1 366	1 570	1 119	469
Örebro universitet	9 489	8 512	1 506	2 038	1 577	487
<b>Högskolor med vetenskapsområde</b>						
Blekinge tekniska högskola	2 775	2 047	811	591	416	176
Högskolan i Jönköping	9 169	7 742	1 674	2 358	1 592	798
Högskolan i Kalmar	7 387	6 352	1 353	1 437	1 026	420
Malmö högskola	10 520	8 996	2 345	2 481	1 923	602
Mälardalens högskola	5 314	4 636	962	1 266	940	349
<b>Övriga högskolor</b>						
Försvarshögskolan	280	280	-	60	60	-
Gymnastik- och idrottshögskolan	862	862	-	103	103	-
Högskolan i Borås	5 450	4 670	1 045	1 269	975	312
Högskolan Dalarna	4 765	3 490	1 470	1 293	824	488
Högskolan på Gotland	1 403	751	695	365	169	200
Högskolan i Gävle	4 902	3 994	1 129	1 198	753	465
Högskolan i Halmstad	6 093	4 994	1 386	1 412	1 003	423
Högskolan Kristianstad	3 798	3 007	899	846	560	290
Högskolan i Skövde	4 240	3 841	521	1 034	863	189
Högskolan Väst	4 074	3 608	585	1 132	938	206
Södertörns högskola	4 980	3 775	1 819	1 404	1 016	405
<b>Konstnärliga högskolor<sup>3</sup></b>						
Konstfack	43	43	-	9	9	-
<b>Övr enskilda o landstingskom utbildningsanordnare</b>						
Ersta Sköndal högskola	1 345	1 345	-	80	80	-
Röda Korsets Högskola	1 327	1 327	-	42	42	-
Sophiahemmet Högskola	1 405	1 405	-	25	25	-
<b>Totalt brutto, båda könen</b>	<b>247 479</b>	<b>211 818</b>	<b>50 851</b>	<b>53 369</b>	<b>37 347</b>	<b>16 756</b>

**3A. (forts.)**

Universitet/högskola	Sökande <sup>1</sup>			Antagna <sup>2</sup>		
	Summa netto	Program	Kurs	Summa netto	Program	Kurs
<b>Totalt netto, kvinnor</b>	<b>55 721</b>	<b>44 380</b>	<b>22 278</b>	<b>29 730</b>	<b>20 801</b>	<b>9 820</b>
<b>Universitet</b>						
Uppsala universitet	10 873	9 345	2 500	1 742	988	785
Lunds universitet	11 354	9 417	3 025	2 425	1 257	1 213
Göteborgs universitet	13 829	11 781	3 349	2 308	1 390	982
Stockholms universitet	11 560	7 653	5 791	2 881	1 082	1 844
Umeå universitet	8 336	7 043	1 734	1 905	1 251	688
Linköpings universitet	9 338	8 622	1 186	1 709	1 345	385
Karolinska institutet	5 523	5 457	161	445	405	41
Kungl. Tekniska högskolan	2 376	2 295	123	570	537	35
Chalmers tekniska högskola	2 079	2 049	63	440	436	5
Luleå tekniska universitet	3 003	2 619	492	756	588	176
Handelshögskolan i Stockholm	679	679	-	111	111	-
Sveriges lantbruksuniversitet	2 047	1 960	149	390	354	43
Karlstads universitet	4 104	3 542	766	932	703	240
Mittuniversitetet	3 701	3 047	873	887	563	354
Växjö universitet	4 957	4 325	842	954	681	282
Örebro universitet	6 320	5 751	910	1 320	1 028	310
<b>Högskolor med vetenskapsområde</b>						
Blekinge tekniska högskola	1 259	795	505	245	138	107
Högskolan i Jönköping	5 649	4 930	894	1 255	877	398
Högskolan i Kalmar	4 638	4 045	778	880	614	271
Malmö högskola	7 070	6 120	1 506	1 639	1 284	381
Mälardalens högskola	3 451	2 986	668	830	601	247
<b>Övriga högskolor</b>						
Försvärshögskolan	22	22	-	4	4	-
Gymnastik- och idrottshögskolan	487	487	-	57	57	-
Högskolan i Borås	3 814	3 173	852	915	675	254
Högskolan Dalarna	2 926	2 103	958	763	452	325
Högskolan på Gotland	724	316	434	183	62	121
Högskolan i Gävle	3 288	2 689	758	787	475	326
Högskolan i Halmstad	3 763	3 011	948	823	547	287
Högskolan Kristianstad	2 756	2 225	605	591	398	195
Högskolan i Skövde	2 616	2 348	346	638	522	130
Högskolan Väst	2 695	2 385	407	769	628	152
Södertörns högskola	3 316	2 502	1 221	932	687	258
<b>Konstnärliga högskolor<sup>3</sup></b>						
Konstfack	29	29	-	6	6	-
<b>Övr enskilda o landstingskom utbildningsanordnare</b>						
Ersta Sköndal högskola	1 179	1 179	-	76	76	-
Röda Korsets Högskola	1 145	1 145	-	34	34	-
Sophiahemmet Högskola	1 239	1 239	-	23	23	-
<b>Totalt brutto, kvinnor</b>	<b>152 145</b>	<b>129 314</b>	<b>32 844</b>	<b>31 225</b>	<b>20 879</b>	<b>10 835</b>

**3A. (forts.)**

Universitet/högskola	Sökande <sup>1</sup>			Antagna <sup>2</sup>		
	Summa netto	Program	Kurs	Summa netto	Program	Kurs
<b>Totalt netto, män</b>	<b>38 134</b>	<b>31 067</b>	<b>12 876</b>	<b>21 388</b>	<b>16 414</b>	<b>5 435</b>
<b>Universitet</b>						
Uppsala universitet	6 561	5 622	1 501	1 321	822	514
Lunds universitet	8 718	7 522	1 861	2 281	1 515	806
Göteborgs universitet	6 942	5 793	1 736	1 091	587	517
Stockholms universitet	6 816	4 869	2 930	1 534	712	847
Umeå universitet	4 865	4 208	878	1 111	815	314
Linköpings universitet	7 215	6 913	542	1 565	1 410	166
Karolinska institutet	2 146	2 131	55	121	105	16
Kungl. Tekniska högskolan	4 758	4 629	168	1 489	1 439	51
Chalmers tekniska högskola	4 611	4 576	87	1 364	1 358	7
Luleå tekniska universitet	3 056	2 711	411	715	570	152
Handelshögskolan i Stockholm	846	846	-	101	101	-
Sveriges lantbruksuniversitet	671	643	37	200	194	6
Karlstads universitet	2 081	1 773	404	527	412	121
Mittuniversitetet	1 854	1 508	463	435	284	169
Växjö universitet	2 959	2 563	524	616	438	187
Örebro universitet	3 169	2 761	596	718	549	177
<b>Högskolor med vetenskapsområde</b>						
Blekinge tekniska högskola	1 516	1 252	306	346	278	69
Högskolan i Jönköping	3 520	2 812	780	1 103	715	400
Högskolan i Kalmar	2 749	2 307	575	557	412	149
Malmö högskola	3 450	2 876	839	842	639	221
Mälardalens högskola	1 863	1 650	294	436	339	102
<b>Övriga högskolor</b>						
Försvarshögskolan	258	258	-	56	56	-
Gymnastik- och idrottshögskolan	375	375	-	46	46	-
Högskolan i Borås	1 636	1 497	193	354	300	58
Högskolan Dalarna	1 839	1 387	512	530	372	163
Högskolan på Gotland	679	435	261	182	107	79
Högskolan i Gävle	1 614	1 305	371	411	278	139
Högskolan i Halmstad	2 330	1 983	438	589	456	136
Högskolan Kristianstad	1 042	782	294	255	162	95
Högskolan i Skövde	1 624	1 493	175	396	341	59
Högskolan Väst	1 379	1 223	178	363	310	54
Södertörns högskola	1 664	1 273	598	472	329	147
<b>Konstnärliga högskolor<sup>3</sup></b>						
Konstfack	14	14	-	3	3	-
<b>Övr enskilda o landstingskom utbildningsanordnare</b>						
Ersta Sköndal högskola	166	166	-	4	4	-
Röda Korsets Högskola	182	182	-	8	8	-
Sophiahemmet Högskola	166	166	-	2	2	-
<b>Totalt brutto, män</b>	<b>95 334</b>	<b>82 504</b>	<b>18 007</b>	<b>22 144</b>	<b>16 468</b>	<b>5 921</b>

1. Via VHS samordnade antagning; inklusive obehöriga sökande. I redovisningen ingår endast sökande med fullständiga personnummer.

2. Via VHS samordnade antagning. I redovisningen ingår endast antagna med fullständiga personnummer.

3. Till de flesta konstnärliga utbildningar sker antagning på annat sätt.



### 3B. Sökande och antagna med ofullständiga personnummer, fördelade på program/kurs och kön per högskola, höstterminen 2008

3B. Number of non-residence applicants and admitted, by sex, applicants to program/course and university, autumn term 2008

Universitet/högskola	Sökande <sup>1</sup>			Antagna <sup>2</sup>		
	Summa netto	Program	Kurs	Summa netto	Program	Kurs
<b>Totalt netto, båda könen</b>	<b>21 629</b>	<b>15 064</b>	<b>15 011</b>	<b>3 913</b>	<b>1 576</b>	<b>2 443</b>
<b>Universitet</b>						
Uppsala universitet	734	576	211	86	59	30
Lunds universitet	5 389	2 270	3 458	555	204	361
Göteborgs universitet	7 469	2 438	5 505	251	107	145
Stockholms universitet	6 362	3 012	3 749	242	113	131
Umeå universitet	7 660	3 913	4 793	186	86	104
Linköpings universitet	441	354	92	27	20	7
Karolinska institutet	340	328	20	25	23	2
Kungl. Tekniska högskolan	203	179	27	21	11	10
Chalmers tekniska högskola	2 818	1 164	1 877	47	44	3
Luleå tekniska universitet	609	148	466	26	11	15
Handelshögskolan i Stockholm	138	138	-	3	3	-
Sveriges lantbruksuniversitet	1 862	76	1 789	28	4	24
Karlstads universitet	3 870	192	3 703	37	12	25
Mittuniversitetet	597	553	56	29	14	16
Växjö universitet	6 970	2 158	5 638	877	13	864
Örebro universitet	240	210	34	21	13	8
<b>Högskolor med vetenskapsområde</b>						
Blekinge tekniska högskola	3 700	2 756	1 244	339	252	92
Högskolan i Jönköping	319	248	76	37	18	19
Högskolan i Kalmar	207	168	49	19	9	10
Malmö högskola	7 967	4 822	5 306	432	288	160
Mälardalens högskola	2 276	450	1 837	44	23	22
<b>Övriga högskolor</b>						
Gymnastik- och idrottshögskolan	15	15	-	-	-	-
Högskolan i Borås	1 023	984	40	24	7	17
Högskolan Dalarna	9 337	6 961	5 189	684	185	508
Högskolan på Gotland	1 606	59	1 562	101	2	99
Högskolan i Gävle	257	95	166	30	9	21
Högskolan i Halmstad	327	213	142	13	6	7
Högskolan Kristianstad	4 082	1 485	3 111	53	14	39
Högskolan i Skövde	170	149	23	12	5	7
Högskolan Väst	188	172	18	8	6	3
Södertörns högskola	1 323	171	1 179	117	19	100
<b>Övr enskilda o landstingskom utbildningsanordnare</b>						
Ersta Sköndal högskola	716	716	-	-	-	-
Röda Korsets Högskola	16	16	-	-	-	-
Sophiahemmet Högskola	11	11	-	-	-	-
<b>Totalt brutto, båda könen</b>	<b>79 242</b>	<b>37 200</b>	<b>51 360</b>	<b>4 374</b>	<b>1 580</b>	<b>2 849</b>

**3B. (forts.)**

Universitet/högskola	Sökande <sup>1</sup>			Antagna <sup>2</sup>		
	Summa netto	Program	Kurs	Summa netto	Program	Kurs
<b>Totalt netto, kvinnor</b>	<b>4 714</b>	<b>3 326</b>	<b>2 475</b>	<b>1 105</b>	<b>603</b>	<b>534</b>
<b>Universitet</b>						
Uppsala universitet	462	378	124	50	30	23
Lunds universitet	1 238	845	478	195	101	99
Göteborgs universitet	1 051	603	519	95	44	51
Stockholms universitet	1 247	863	517	128	69	60
Umeå universitet	1 103	740	465	92	57	38
Linköpings universitet	251	201	53	13	9	4
Karolinska institutet	226	219	12	15	14	1
Kungl. Tekniska högskolan	93	77	17	9	2	7
Chalmers tekniska högskola	322	214	130	19	18	1
Luleå tekniska universitet	111	49	63	8	5	3
Handelshögskolan i Stockholm	76	76	-	-	-	-
Sveriges lantbruksuniversitet	234	58	179	15	2	13
Karlstads universitet	296	61	238	12	7	5
Mittuniversitetet	161	140	22	17	8	9
Växjö universitet	681	264	461	68	4	64
Örebro universitet	142	128	17	11	7	4
<b>Högskolor med vetenskapsområde</b>						
Blekinge tekniska högskola	326	242	110	29	19	10
Högskolan i Jönköping	119	97	24	15	7	8
Högskolan i Kalmar	110	96	19	8	4	4
Malmö högskola	1 174	819	599	147	100	53
Mälardalens högskola	214	110	107	23	11	12
<b>Övriga högskolor</b>						
Gymnastik- och idrottshögskolan	7	7	-	-	-	-
Högskolan i Borås	123	96	28	17	4	13
Högskolan Dalarna	1 022	786	440	94	49	45
Högskolan på Gotland	149	12	137	11	1	10
Högskolan i Gävle	78	52	29	12	6	6
Högskolan i Halmstad	82	48	39	6	2	4
Högskolan Kristianstad	286	117	192	7	3	4
Högskolan i Skövde	53	44	9	6	2	4
Högskolan Väst	45	34	13	6	4	3
Södertörns högskola	226	92	152	33	15	19
<b>Övr enskilda o landstingskom utbildningsanordnare</b>						
Ersta Sköndal högskola	107	107	-	-	-	-
Röda Korsets Högskola	13	13	-	-	-	-
Sophiahemmet Högskola	11	11	-	-	-	-
<b>Totalt brutto, kvinnor</b>	<b>11 839</b>	<b>7 699</b>	<b>5 193</b>	<b>1 161</b>	<b>604</b>	<b>577</b>

**3B. (forts)**

Universitet/högskola	Sökande <sup>1</sup>			Antagna <sup>2</sup>		
	Summa netto	Program	Kurs	Summa netto	Program	Kurs
<b>Totalt netto, män</b>	<b>16 915</b>	<b>11 738</b>	<b>12 536</b>	<b>2 808</b>	<b>973</b>	<b>1 909</b>
<b>Universitet</b>						
Uppsala universitet	272	198	87	36	29	7
Lunds universitet	4 151	1 425	2 980	360	103	262
Göteborgs universitet	6 418	1 835	4 986	156	63	94
Stockholms universitet	5 115	2 149	3 232	114	44	71
Umeå universitet	6 557	3 173	4 328	94	29	66
Linköpings universitet	190	153	39	14	11	3
Karolinska institutet	114	109	8	10	9	1
Kungl. Tekniska högskolan	110	102	10	12	9	3
Chalmers tekniska högskola	2 496	950	1 747	28	26	2
Luleå tekniska universitet	498	99	403	18	6	12
Handelshögskolan i Stockholm	62	62	-	3	3	-
Sveriges lantbruksuniversitet	1 628	18	1 610	13	2	11
Karlstads universitet	3 574	131	3 465	25	5	20
Mittuniversitetet	436	413	34	12	6	7
Växjö universitet	6 289	1 894	5 177	809	9	800
Örebro universitet	98	82	17	10	6	4
<b>Högskolor med vetenskapsområde</b>						
Blekinge tekniska högskola	3 374	2 514	1 134	310	233	82
Högskolan i Jönköping	200	151	52	22	11	11
Högskolan i Kalmar	97	72	30	11	5	6
Malmö högskola	6 793	4 003	4 707	285	188	107
Mälardalens högskola	2 062	340	1 730	21	12	10
<b>Övriga högskolor</b>						
Gymnastik- och idrottshögskolan	8	8	-	-	-	-
Högskolan i Borås	900	888	12	7	3	4
Högskolan Dalarna	8 315	6 175	4 749	590	136	463
Högskolan på Gotland	1 457	47	1 425	90	1	89
Högskolan i Gävle	179	43	137	18	3	15
Högskolan i Halmstad	245	165	103	7	4	3
Högskolan Kristianstad	3 796	1 368	2 919	46	11	35
Högskolan i Skövde	117	105	14	6	3	3
Högskolan Väst	143	138	5	2	2	-
Södertörns högskola	1 097	79	1 027	84	4	81
<b>Övr enskilda o landstingskom utbildningsanordnare</b>						
Ersta Sköndal högskola	609	609	-	-	-	-
Röda Korsets Högskola	3	3	-	-	-	-
<b>Totalt brutto, män</b>	<b>67 403</b>	<b>29 501</b>	<b>46 167</b>	<b>3 213</b>	<b>976</b>	<b>2 272</b>

1. Via VHS samordnade antagning; inklusive obehöriga sökande.

2. Via VHS samordnade antagning.

#### 4. Antal behöriga förstahandssökande till program och kurs, och därav ej tidigare i högskolan, efter universitet/högskola och antagningsresultat höstterminen 2008

4. Number of qualified first choice applicants and admitted to programmes and courses, and new higher education, by university and admission results, autumn term 2008

Universitet/högskola	Behöriga förstahandssökande <sup>1</sup>		Antagna <sup>2</sup>		Behöriga förstahands-sökande per antagen	
	Totalt	ej tidigare i högskolan	Totalt	ej tidigare i högskolan	Totalt	ej tidigare i högskolan
<b>Totalt netto, båda könen</b>	<b>250 322</b>	<b>73 077</b>	<b>192 506</b>	<b>51 118</b>	<b>1,3</b>	<b>1,4</b>
<b>Universitet</b>						
Uppsala universitet	18 303	4 807	14 538	3 063	1,3	1,6
Lunds universitet	21 082	6 831	16 885	4 706	1,2	1,5
Göteborgs universitet	25 239	6 615	18 070	3 399	1,4	1,9
Stockholms universitet	24 199	6 502	18 255	4 415	1,3	1,5
Umeå universitet	19 748	3 963	17 192	3 016	1,1	1,3
Linköpings universitet	10 585	4 939	7 861	3 274	1,3	1,5
Karolinska institutet	5 693	1 970	2 129	566	2,7	3,5
Kungl. Tekniska högskolan	5 025	2 625	4 061	2 059	1,2	1,3
Chalmers tekniska högskola	5 257	2 700	3 689	1 804	1,4	1,5
Luleå tekniska universitet	5 834	1 753	5 419	1 471	1,1	1,2
Handelshögskolan i Stockholm	618	387	347	212	1,8	1,8
Sveriges lantbruksuniversitet	3 490	1 197	2 653	590	1,3	2,0
Karlstads universitet	9 033	1 793	8 109	1 459	1,1	1,2
Mittuniversitetet	6 449	1 530	6 214	1 322	1,0	1,2
Växjö universitet	8 512	1 812	7 939	1 570	1,1	1,2
Örebro universitet	8 565	2 333	7 993	2 038	1,1	1,1
<b>Högskolor med vetenskapsområde</b>						
Blekinge tekniska högskola	2 703	640	2 578	591	1,0	1,1
Högskolan i Jönköping	7 053	2 726	6 556	2 358	1,1	1,2
Högskolan i Kalmar	5 018	1 785	4 977	1 437	1,0	1,2
Malmö högskola	11 405	3 253	9 928	2 481	1,1	1,3
Mälardalens högskola	7 100	1 446	6 796	1 266	1,0	1,1
<b>Övriga högskolor</b>						
Försvarshögskolan	138	81	108	60	1,3	1,4
Gymnastik- och idrottshögskolan	341	217	153	103	2,2	2,1
Högskolan i Borås	4 160	1 497	3 801	1 269	1,1	1,2
Högskolan Dalarna	7 071	1 406	7 696	1 293	0,9	1,1
Högskolan på Gotland	2 202	369	2 703	365	0,8	1,0
Högskolan i Gävle	6 482	1 389	6 941	1 198	0,9	1,2
Högskolan i Halmstad	4 367	1 453	4 628	1 412	0,9	1,0
Högskolan Kristianstad	3 466	906	3 844	846	0,9	1,1
Högskolan i Skövde	3 103	1 102	3 156	1 034	1,0	1,1
Högskolan Väst	3 424	1 332	3 212	1 132	1,1	1,2
Södertörns högskola	3 971	1 246	4 251	1 404	0,9	0,9
<b>Konstnärliga högskolor<sup>3</sup></b>						
Konstfack	39	11	32	9	1,2	1,2
<b>Övr enskilda o landstingskom utbildningsanordnare</b>						
Ersta Sköndal högskola	291	177	151	80	1,9	2,2
Röda Korsets Högskola	233	132	83	42	2,8	3,1
Sophiahemmet Högskola	394	204	95	25	4,1	8,2
<b>Totalt brutto, båda könen</b>	<b>250 593</b>	<b>73 129</b>	<b>213 043</b>	<b>53 369</b>	<b>1,2</b>	<b>1,4</b>

**4. (forts.)**

Universitet/högskola	Behöriga förstahandssökande <sup>1</sup>		Antagna <sup>2</sup>		Behöriga förstahands- sökande per antagen	
	Totalt	ej tidigare i högskolan	Totalt	ej tidigare i högskolan	Totalt	ej tidigare i högskolan
<b>Totalt netto, kvinnor</b>	<b>161 021</b>	<b>44 028</b>	<b>122 643</b>	<b>29 730</b>	<b>1,3</b>	<b>1,5</b>
<b>Universitet</b>						
Uppsala universitet	10 954	2 865	8 563	1 742	1,3	1,6
Lunds universitet	11 973	3 673	9 575	2 425	1,3	1,5
Göteborgs universitet	17 237	4 577	12 176	2 308	1,4	2,0
Stockholms universitet	15 761	4 233	11 897	2 881	1,3	1,5
Umeå universitet	13 059	2 572	11 379	1 905	1,1	1,4
Linköpings universitet	6 504	2 690	4 836	1 709	1,3	1,6
Karolinska institutet	4 303	1 428	1 641	445	2,6	3,2
Kungl. Tekniska högskolan	1 601	692	1 324	570	1,2	1,2
Chalmers tekniska högskola	1 538	738	995	440	1,5	1,7
Luleå tekniska universitet	3 421	885	3 252	756	1,1	1,2
Handelshögskolan i Stockholm	270	181	181	111	1,5	1,6
Sveriges lantbruksuniversitet	2 572	915	1 776	390	1,4	2,3
Karlstads universitet	6 457	1 225	5 688	932	1,1	1,3
Mittuniversitetet	4 523	1 032	4 310	887	1,0	1,2
Växjö universitet	5 628	1 118	5 292	954	1,1	1,2
Örebro universitet	5 683	1 544	5 253	1 320	1,1	1,2
<b>Högskolor med vetenskapsområde</b>						
Blekinge tekniska högskola	1 539	249	1 459	245	1,1	1,0
Högskolan i Jönköping	4 327	1 531	3 934	1 255	1,1	1,2
Högskolan i Kalmar	3 215	1 039	3 297	880	1,0	1,2
Malmö högskola	8 051	2 200	6 968	1 639	1,2	1,3
Mälardalens högskola	4 825	973	4 570	830	1,1	1,2
<b>Övriga högskolor</b>						
Försvarshögskolan	16	6	12	4	1,3	1,5
Gymnastik- och idrottshögskolan	199	131	80	57	2,5	2,3
Högskolan i Borås	3 241	1 133	2 918	915	1,1	1,2
Högskolan Dalarna	4 866	859	5 320	763	0,9	1,1
Högskolan på Gotland	1 313	200	1 600	183	0,8	1,1
Högskolan i Gävle	4 590	969	4 858	787	0,9	1,2
Högskolan i Halmstad	2 870	857	3 086	823	0,9	1,0
Högskolan Kristianstad	2 615	643	2 898	591	0,9	1,1
Högskolan i Skövde	2 004	672	2 108	638	1,0	1,1
Högskolan Väst	2 527	907	2 362	769	1,1	1,2
Södertörns högskola	2 697	846	2 876	932	0,9	0,9
<b>Konstnärliga högskolor<sup>3</sup></b>						
Konstfack	32	8	26	6	1,2	1,3
<b>Övr enskilda o landstingskom utbildningsanordnare</b>						
Ersta Sköndal högskola	249	154	133	76	1,9	2,0
Röda Korsets Högskola	191	110	70	34	2,7	3,2
Sophiahemmet Högskola	351	193	76	23	4,6	8,4
<b>Totalt brutto, kvinnor</b>	<b>161 202</b>	<b>44 048</b>	<b>136 789</b>	<b>31 225</b>	<b>1,2</b>	<b>1,4</b>

**4. (forts.)**

Universitet/högskola	Behöriga förstahandssökande <sup>1</sup>		Antagna <sup>2</sup>		Behöriga förstahandssökande per antagen	
	Totalt	ej tidigare i högskolan	Totalt	ej tidigare i högskolan	Totalt	ej tidigare i högskolan
<b>Totalt netto, män</b>	<b>89 301</b>	<b>29 049</b>	<b>69 863</b>	<b>21 388</b>	<b>1,3</b>	<b>1,4</b>
<b>Universitet</b>						
Uppsala universitet	7 349	1 942	5 975	1 321	1,2	1,5
Lunds universitet	9 109	3 158	7 310	2 281	1,2	1,4
Göteborgs universitet	8 002	2 038	5 894	1 091	1,4	1,9
Stockholms universitet	8 438	2 269	6 358	1 534	1,3	1,5
Umeå universitet	6 689	1 391	5 813	1 111	1,2	1,3
Linköpings universitet	4 081	2 249	3 025	1 565	1,3	1,4
Karolinska institutet	1 390	542	488	121	2,8	4,5
Kungl. Tekniska högskolan	3 424	1 933	2 737	1 489	1,3	1,3
Chalmers tekniska högskola	3 719	1 962	2 694	1 364	1,4	1,4
Luleå tekniska universitet	2 413	868	2 167	715	1,1	1,2
Handelshögskolan i Stockholm	348	206	166	101	2,1	2,0
Sveriges lantbruksuniversitet	918	282	877	200	1,0	1,4
Karlstads universitet	2 576	568	2 421	527	1,1	1,1
Mittuniversitetet	1 926	498	1 904	435	1,0	1,1
Växjö universitet	2 884	694	2 647	616	1,1	1,1
Örebro universitet	2 882	789	2 740	718	1,1	1,1
<b>Högskolor med vetenskapsområde</b>						
Blekinge tekniska högskola	1 164	391	1 119	346	1,0	1,1
Högskolan i Jönköping	2 726	1 195	2 622	1 103	1,0	1,1
Högskolan i Kalmar	1 803	746	1 680	557	1,1	1,3
Malmö högskola	3 354	1 053	2 960	842	1,1	1,3
Mälardalens högskola	2 275	473	2 226	436	1,0	1,1
<b>Övriga högskolor</b>						
Försvarshögskolan	122	75	96	56	1,3	1,3
Gymnastik- och idrottshögskolan	142	86	73	46	1,9	1,9
Högskolan i Borås	919	364	883	354	1,0	1,0
Högskolan Dalarna	2 205	547	2 376	530	0,9	1,0
Högskolan på Gotland	889	169	1 103	182	0,8	0,9
Högskolan i Gävle	1 892	420	2 083	411	0,9	1,0
Högskolan i Halmstad	1 497	596	1 542	589	1,0	1,0
Högskolan Kristianstad	851	263	946	255	0,9	1,0
Högskolan i Skövde	1 099	430	1 048	396	1,0	1,1
Högskolan Väst	897	425	850	363	1,1	1,2
Södertörns högskola	1 274	400	1 375	472	0,9	0,8
<b>Konstnärliga högskolor<sup>3</sup></b>						
Konstfack	7	3	6	3	1,2	1,0
<b>Övr enskilda o landstingskom utbildningsanordnare</b>						
Ersta Sköndal högskola	42	23	18	4	2,3	5,8
Röda Korsets Högskola	42	22	13	8	3,2	2,8
Sophiahemmet Högskola	43	11	19	2	2,3	5,5
<b>Totalt brutto, män</b>	<b>89 391</b>	<b>29 081</b>	<b>76 254</b>	<b>22 144</b>	<b>1,2</b>	<b>1,3</b>

1. Via VHS samordnade antagning; inklusive obehöriga sökande. I redovisningen ingår endast sökande med fullständiga personnummer.

2. Via VHS samordnade antagning. I redovisningen ingår endast antagna med fullständiga personnummer

3. Till de flesta konstnärliga utbildningar sker antagning på annat sätt.

## 5. Antal behöriga förstahandssökande till program, indelat efter SUN-inriktning och ålder, höstterminen 2008

### 5. Number of qualified first choice applicants by field and age, autumn term 2008

Alla program, SUN-inriktning (1-siffernivå) Alla program, SUN-inriktning (2-siffernivå)	Totalt <sup>1</sup>	Ålder									
		-19	20	21	22	23	24	25-29	30-34	35-39	40-
<b>Samtliga, netto</b>	<b>104 437</b>	<b>18 455</b>	<b>15 666</b>	<b>13 286</b>	<b>10 188</b>	<b>7 636</b>	<b>5 823</b>	<b>15 018</b>	<b>7 107</b>	<b>5 137</b>	<b>6 121</b>
<b>Yrkesprogram, netto</b>	<b>62 658</b>	<b>11 932</b>	<b>9 866</b>	<b>8 030</b>	<b>5 777</b>	<b>4 108</b>	<b>2 919</b>	<b>8 296</b>	<b>4 483</b>	<b>3 377</b>	<b>3 870</b>
<b>Övriga program, grundnivå, netto</b>	<b>35 805</b>	<b>6 522</b>	<b>5 798</b>	<b>5 231</b>	<b>4 086</b>	<b>2 839</b>	<b>2 094</b>	<b>4 909</b>	<b>1 887</b>	<b>1 215</b>	<b>1 224</b>
<b>Övriga program, avancerad nivå, netto</b>	<b>5 994</b>	<b>1</b>	<b>2</b>	<b>31</b>	<b>332</b>	<b>691</b>	<b>811</b>	<b>1 813</b>	<b>739</b>	<b>545</b>	<b>1 029</b>
<b>Pedagogik och lärarutbildning</b>	<b>11 570</b>	<b>1 426</b>	<b>1 435</b>	<b>1 201</b>	<b>967</b>	<b>679</b>	<b>519</b>	<b>1 627</b>	<b>1 169</b>	<b>1 038</b>	<b>1 509</b>
Pedagogik och lärarutbildning	11 570	1 426	1 435	1 201	967	679	519	1 627	1 169	1 038	1 509
Yrkesexamensprogram	11 044	1 411	1 409	1 184	953	660	505	1 544	1 100	937	1 341
Folkhögskolläraexamen	72	-	-	-	-	-	-	7	16	12	37
Lärarexamen	10 034	1 411	1 409	1 184	953	660	505	1 498	906	696	812
Speciallärarexamen	493	-	-	-	-	-	-	12	67	122	292
Specialpedagogexamen	449	-	-	-	-	-	-	27	112	110	200
Övriga program, grundnivå	228	15	26	17	13	19	11	49	25	26	27
Pedagogik	228	15	26	17	13	19	11	49	25	26	27
Övriga program, avancerad nivå	301	-	-	-	1	-	3	34	45	75	143
Pedagogik och lärarutbildning, allmän utb.	9	-	-	-	-	-	-	-	1	1	7
Pedagogik	163	-	-	-	1	-	3	22	16	42	79
Ämneslärarutbildning	2	-	-	-	-	-	-	-	-	1	1
Pedagogik och lärarutbildning, övrig/ospec	127	-	-	-	-	-	-	12	28	31	56
<b>Humaniora och konst</b>	<b>4 339</b>	<b>741</b>	<b>624</b>	<b>574</b>	<b>431</b>	<b>380</b>	<b>303</b>	<b>684</b>	<b>250</b>	<b>132</b>	<b>220</b>
Konst och media	2 539	529	400	350	260	226	179	363	122	48	62
Övriga program, grundnivå	2 466	529	400	350	255	219	175	347	108	40	43
Konst och media, allmän utbildning	72	14	10	13	7	5	5	13	3	2	-
Bild- och formkonst	23	1	2	1	5	3	2	8	1	-	-
Musik, dans och dramatik	166	22	20	28	28	17	15	27	5	1	3
Medieproduktion	1 733	432	309	244	165	139	115	206	72	25	26
Formgivning	405	55	51	59	44	50	35	75	24	8	4
Konsthantverk	67	5	8	5	6	5	3	18	3	4	10
Övriga program, avancerad nivå	73	-	-	-	5	7	4	16	14	8	19
Konst och media, allmän utbildning	32	-	-	-	2	1	-	3	5	5	16
Bild- och formkonst	11	-	-	-	1	-	2	2	5	1	-
Musik, dans och dramatik	14	-	-	-	-	1	1	5	2	2	3
Medieproduktion	16	-	-	-	2	5	1	6	2	-	-
Humaniora	1 800	212	224	224	171	154	124	321	128	84	158
Övriga program, grundnivå	1 428	212	223	223	161	132	95	210	72	44	56
Humaniora, allmän inriktning	26	6	4	1	3	3	3	3	2	-	1
Religion	182	21	16	22	18	13	8	29	16	18	21
Främmande språk	427	88	72	73	55	35	17	54	20	6	7
Svenska och litteraturvetenskap	35	1	2	9	3	6	-	10	1	1	2
Historia och arkeologi	476	63	82	61	44	48	46	81	19	11	21
Filosofi och logik	113	11	18	22	14	9	6	18	8	4	3
Humaniora, övrig/ospec inriktning	169	22	29	35	24	18	15	15	6	4	1
Övriga program, avancerad nivå	372	-	1	1	10	22	29	111	56	40	102
Religion	26	-	-	-	-	1	-	4	8	3	10
Främmande språk	173	-	1	-	-	8	14	41	27	25	57
Svenska och litteraturvetenskap	14	-	-	-	1	-	1	4	3	-	5
Historia och arkeologi	81	-	-	1	3	9	5	31	10	5	17
Filosofi och logik	22	-	-	-	-	1	2	6	3	4	6
Humaniora, övrig/ospec inriktning	56	-	-	-	6	3	7	25	5	3	7
<b>Samhällsvetenskap/juridik/handel/adm.</b>	<b>29 060</b>	<b>4 885</b>	<b>4 697</b>	<b>4 213</b>	<b>3 287</b>	<b>2 359</b>	<b>1 828</b>	<b>4 164</b>	<b>1 530</b>	<b>1 020</b>	<b>1 077</b>
Samhälls- och beteendevetenskap	6 719	746	810	827	738	632	536	1 274	509	296	351
Yrkesexamensprogram	1 701	68	100	174	182	172	147	368	206	135	149
Psykologexamen	1 701	68	100	174	182	172	147	368	206	135	149

## 5. (forts.)

Alla program, SUN-inriktning (1-siffernivå)	Alla program, SUN-inriktning (2-siffernivå)	Totalt <sup>1</sup>	Ålder									
			-19	20	21	22	23	24	25-29	30-34	35-39	40-
Övriga program, grundnivå		4 108	678	710	647	527	361	249	535	182	106	113
Samhälls- och beteendevetenskap, allmän		566	111	114	97	66	50	31	62	17	12	6
Psykologi		501	68	65	68	58	32	31	76	42	26	35
Sociologi, etnologi och kulturgeografi		487	67	84	70	61	50	34	66	21	18	16
Statsvetenskap		838	142	138	128	103	80	65	132	32	7	11
Nationalekonomi och ekonomisk historia		227	35	30	20	23	25	11	42	24	6	11
Samhälls-beteendevetenskap, övrig/ospec		1 489	255	279	264	216	124	77	157	46	37	34
Övriga program, avancerad nivå		910	-	-	6	29	99	140	371	121	55	89
Samhälls- och beteendevetenskap, allmän		61	-	-	-	2	6	13	27	5	4	4
Psykologi		22	-	-	-	2	4	3	7	-	2	4
Sociologi, etnologi och kulturgeografi		104	-	-	-	4	10	14	42	18	8	8
Statsvetenskap		356	-	-	2	12	40	53	170	42	13	24
Nationalekonomi och ekonomisk historia		124	-	-	2	3	22	33	43	16	2	3
Samhälls-beteendevetenskap, övrig/ospec		243	-	-	2	6	17	24	82	40	26	46
Journalistik och information		2 371	355	337	292	292	234	187	447	114	59	54
Övriga program, grundnivå		2 092	355	337	290	282	214	154	321	77	36	26
Journalistik och medievetenskap		1 932	341	324	281	262	195	141	282	58	26	22
Biblioteks- och dokumentationsvetenskap		160	14	13	9	20	19	13	39	19	10	4
Övriga program, avancerad nivå		279	-	-	2	10	20	33	126	37	23	28
Journalistik och medievetenskap		130	-	-	2	5	9	16	66	12	11	9
Biblioteks- och dokumentationsvetenskap		149	-	-	-	5	11	17	60	25	12	19
Företagsekonomi, handel och administration		15 063	2 569	2 518	2 354	1 760	1 156	888	1 896	753	574	595
Yrkesexamensprogram		3 131	832	733	609	362	196	134	190	50	13	12
Civilekonomexamen		3 131	832	733	609	362	196	134	190	50	13	12
Övriga program, grundnivå		10 862	1 736	1 785	1 738	1 358	852	605	1 397	563	431	397
Företagsekonomi/handel/adm., allmän		5 670	1 179	1 162	982	660	404	226	582	220	132	123
Inköp, försäljning och distribution		1 344	175	213	181	164	126	90	215	60	56	64
Marknadsföring		429	73	70	89	74	32	30	41	11	4	5
Bank, försäkring och finansiering		23	1	2	7	3	2	1	5	-	2	-
Redovisning och beskattning		144	19	23	21	21	8	8	24	15	3	2
Ledning och administration		2 441	195	228	353	351	219	190	403	179	176	147
Kontorsservice och sekreterartjänster		195	2	3	3	6	14	11	38	44	41	33
Företagsekonomi/handel/adm., övrig/ospec		616	92	84	102	79	47	49	89	34	17	23
Övriga program, avancerad nivå		1 070	1	-	7	40	108	149	309	140	130	186
Företagsekonomi/handel/adm., allmän		316	1	-	3	17	37	46	98	51	40	23
Marknadsföring		62	-	-	-	3	7	21	24	3	3	1
Bank, försäkring och finansiering		49	-	-	1	7	11	8	15	3	2	2
Redovisning och beskattning		30	-	-	-	2	8	6	6	4	3	1
Ledning och administration		579	-	-	3	10	42	64	148	75	81	156
Företagsekonomi/handel/adm., övrig/ospec		34	-	-	-	1	3	4	18	4	1	3
Juridik och rättsvetenskap		4 907	1 215	1 032	740	497	337	217	547	154	91	77
Yrkesexamensprogram		4 432	1 106	918	654	450	303	195	509	146	80	71
Juristexamen		4 432	1 106	918	654	450	303	195	509	146	80	71
Övriga program, grundnivå		475	109	114	86	47	34	22	38	8	11	6
Juridik och rättsvetenskap		475	109	114	86	47	34	22	38	8	11	6
<b>Naturvetenskap, matematik och data</b>		<b>5 220</b>	<b>1 071</b>	<b>747</b>	<b>631</b>	<b>559</b>	<b>369</b>	<b>300</b>	<b>865</b>	<b>331</b>	<b>186</b>	<b>161</b>
Biologi och miljövetenskap		1 298	211	186	173	182	95	85	220	75	43	28
Övriga program, grundnivå		1 145	211	186	173	168	82	67	158	52	26	22
Biologi och miljövetenskap, allmän		16	2	5	2	4	2	1	-	-	-	-
Biologi och biokemi		669	135	107	101	88	45	44	99	24	12	14
Miljövetenskap		460	74	74	70	76	35	22	59	28	14	8
Övriga program, avancerad nivå		153	-	-	-	14	13	18	62	23	17	6
Biologi och biokemi		81	-	-	-	8	7	12	32	14	5	3
Miljövetenskap		43	-	-	-	2	5	4	16	6	7	3
Biologi och miljövetenskap, övrig/ospec		29	-	-	-	4	1	2	14	3	5	-
Fysik, kemi och geovetenskap		707	176	106	97	88	56	23	105	25	19	12
Övriga program, grundnivå		618	176	106	95	71	39	18	71	20	16	6
Fysik		64	18	11	6	3	7	4	11	1	1	2
Kemi		52	21	10	6	6	-	1	3	3	1	1
Geovetenskap och naturgeografi		273	54	41	45	41	21	8	39	10	11	3
Fysik, kemi och geovetenskap, övrig/ospec		229	83	44	38	21	11	5	18	6	3	-



## 5. (forts.)

Alla program, SUN-inriktning (1-siffernivå)	Totalt <sup>1</sup>	Ålder									
		-19	20	21	22	23	24	25-29	30-34	35-39	40-
Alla program, SUN-inriktning (2-siffernivå)											
Övriga program, avancerad nivå	89	-	-	2	17	17	5	34	5	3	6
Fysik	22	-	-		7	6	1	5	1	-	2
Kemi	45	-	-	2	10	8	3	15	3	3	1
Geovetenskap och naturgeografi	22	-	-	-	-	3	1	14	1	-	3
Matematik och övrig naturvetenskap	232	37	37	19	25	14	22	39	14	12	13
Övriga program, grundnivå	188	37	37	19	18	9	15	27	8	10	8
Matematik och naturvetenskap, allmän	16	4	4	3	-	-	-	4	-	1	-
Matematik	90	19	21	4	6	7	7	13	2	5	6
Statistik	32	3	1	7	3	1	6	2	6	2	1
Matematik och naturvetenskap, övrig/ospec	50	11	11	5	9	1	2	8	-	2	1
Övriga program, avancerad nivå	44	-	-	-	7	5	7	12	6	2	5
Matematik	28	-	-	-	5	5	4	6	4	1	3
Statistik	16	-	-	-	2	-	3	6	2	1	2
Data	2 983	647	418	342	264	204	170	501	217	112	108
Övriga program, grundnivå	2 853	647	418	341	257	195	156	458	196	100	85
Datavetenskap och systemvetenskap	2 763	623	406	327	251	186	153	449	190	98	80
Data, övrig/ospec utbildning	90	24	12	14	6	9	3	9	6	2	5
Övriga program, avancerad nivå	130	-	-	1	7	9	14	43	21	12	23
Data, allmän utbildning	15	-	-	-	1	-	-	4	4	3	3
Datavetenskap och systemvetenskap	106	-	-	1	6	9	14	33	16	9	18
Data, övrig/ospec utbildning	9	-	-	-	-	-	-	6	1	-	2
<b>Teknik och tillverkning</b>	<b>17 550</b>	<b>4 901</b>	<b>3 312</b>	<b>2 424</b>	<b>1 679</b>	<b>1 296</b>	<b>1 001</b>	<b>1 744</b>	<b>596</b>	<b>299</b>	<b>298</b>
Teknik och teknisk industri	12 041	3 714	2 302	1 596	1 065	838	654	1 092	391	185	204
Yrkesexamensprogram	9 213	3 362	2 077	1 409	766	454	269	526	186	86	78
Civilingenjörsexamen	7 012	2 848	1 699	1 097	545	296	153	261	58	32	23
Högskoleingenjörsexamen	2 027	487	358	284	196	137	102	239	123	50	51
Sjöingenjörsexamen	174	27	20	28	25	21	14	26	5	4	4
Övriga program, grundnivå	1 666	352	224	176	158	103	97	259	136	74	87
Teknik och teknisk industri, allmän	73	10	4	11	15	4	9	13	4	2	1
Maskinteknik och verkstadsteknik	263	62	34	25	19	7	14	42	25	20	15
Energi- och elektroteknik	320	42	50	28	33	21	23	48	29	18	28
Elektronik, datateknik och automation	804	193	102	85	70	52	38	132	66	29	37
Kemi- och bioteknik	25	5	8	1	2	2	1	1	2	1	2
Fordons- och farkostteknik	20	12	2	2	-	-	3	1	-	-	-
Industriell ekonomi och organisation	107	17	14	10	17	10	7	21	7	2	2
Teknik och teknisk industri, övrig/ospec	54	11	10	14	2	7	2	1	3	2	2
Övriga program, avancerad nivå	1 162	-	1	11	141	281	288	307	69	25	39
Teknik och teknisk industri, allmän	57	-	-	1	14	17	13	7	3	1	1
Maskinteknik och verkstadsteknik	233	-	-	-	23	61	64	63	14	6	2
Energi- och elektroteknik	61	-	-	1	5	18	14	16	5	-	2
Elektronik, datateknik och automation	324	-	-	4	56	81	61	87	20	6	9
Kemi- och bioteknik	89	-	-	2	12	23	28	20	1	-	3
Fordons- och farkostteknik	38	-	-	-	5	11	12	9	1	-	-
Industriell ekonomi och organisation	338	-	1	3	24	65	92	97	23	11	22
Teknik och teknisk industri, övrig/ospec	22	-	-	-	2	5	4	8	2	1	-
Material och tillverkning	326	77	41	30	33	31	29	51	12	11	11
Yrkesexamensprogram	119	53	21	10	6	7	4	10	3	4	1
Civilingenjörsexamen	69	38	14	8	3	2	3	1	-	-	-
Högskoleingenjörsexamen	50	15	7	2	3	5	1	9	3	4	1
Övriga program, grundnivå	153	24	20	20	21	14	8	30	5	5	6
Tillverkning av textilier/konfektion/läder	74	14	9	10	14	8	3	15	-	-	1
Tillverkning av trä/pappers/glas m.m.	48	4	6	8	4	4	3	13	3	2	1
Berg- och mineralteknik	31	6	5	2	3	2	2	2	2	3	4
Övriga program, avancerad nivå	54	-	-	-	6	10	17	11	4	2	4
Material och tillverkning, allmän	21	-	-	-	4	3	6	5	1	-	2
Tillverkning av textilier/konfektion/läder	8	-	-	-	-	-	3	4	1	-	-
Tillverkning, övrig/ospec inriktning	25	-	-	-	2	7	8	2	2	2	2

## 5. (forts.)

Alla program, SUN-inriktning (1-siffernivå)	Alla program, SUN-inriktning (2-siffernivå)	Totalt <sup>1</sup>	Ålder									
			-19	20	21	22	23	24	25-29	30-34	35-39	40-
Samhällsbyggnad och byggnadsteknik		5 183	1 110	969	798	581	427	318	601	193	103	83
Yrkesexamensprogram		4 411	1 052	898	732	510	336	228	408	136	67	44
Arkitektexamen		1 336	285	264	198	166	110	83	145	53	20	12
Brandingenjörsexamen		213	41	46	36	32	19	8	22	3	5	1
Civilingenjörsexamen		1 168	351	285	234	120	61	37	60	15	2	3
Högskoleingenjörsexamen		1 375	334	253	203	154	117	78	134	48	32	22
Landskapsarkitektexamen		250	29	48	50	31	22	17	32	13	5	3
Landskapsingenjörsexamen		69	12	2	11	7	7	5	15	4	3	3
Övriga program, grundnivå		508	58	71	65	50	43	39	83	37	30	32
Samhällsbyggnad/byggnadsteknik, allmän		48	5	4	11	4	1	3	7	3	5	5
Samhällsbyggnad och arkitektur		188	26	29	27	24	21	20	25	8	5	3
Byggnadsteknik och anläggningsteknik		206	16	25	14	12	12	14	45	25	19	24
Samhällsbygg./byggnadstek., övrig/ospec		66	11	13	13	10	9	2	6	1	1	-
Övriga program, avancerad nivå		264	-	-	1	21	48	51	110	20	6	7
Samhällsbyggnad/byggnadsteknik, allmän		9	-	-	-	-	-	2	4	3	-	-
Samhällsbyggnad och arkitektur		168	-	-	1	10	20	27	88	13	3	6
Byggnadsteknik och anläggningsteknik		87	-	-	-	11	28	22	18	4	3	1
<b>Lant- och skogsbruk samt djursjukvård</b>		<b>1 379</b>	<b>235</b>	<b>213</b>	<b>193</b>	<b>155</b>	<b>131</b>	<b>81</b>	<b>212</b>	<b>67</b>	<b>41</b>	<b>51</b>
Lantbruk, trädgård, skog och fiske		531	85	70	71	57	48	39	79	26	24	32
Yrkesexamensprogram		460	84	64	67	53	44	36	67	18	15	12
Agronomexamen		140	38	23	29	15	8	10	12	1	4	-
Hortonomexamen		12	4	1	2	-	1	1	2	1	-	-
Jägmästarexamen		123	36	26	18	14	10	6	10	2	-	1
Lantmästarexamen		49	-	-	2	9	10	12	11	3	1	1
Skogsmästarexamen		54	1	6	14	10	9	3	6	2	2	1
Trädgårdsingenjörsexamen		82	5	8	2	5	6	4	26	9	8	9
Övriga program, grundnivå		63	1	6	4	4	2	2	9	6	9	20
Lantbruk		12	1	3	3	2	1	-	1	-	1	-
Skog		51	-	3	1	2	1	2	8	6	8	20
Övriga program, avancerad nivå		8	-	-	-	-	2	1	3	2	-	-
Lantbruk		8	-	-	-	-	2	1	3	2	-	-
Djursjukvård		848	150	143	122	98	83	42	133	41	17	19
Yrkesexamensprogram		848	150	143	122	98	83	42	133	41	17	19
Djursjukvårdarexamen		199	-	33	31	23	24	16	45	14	6	7
Veterinärexamen		649	150	110	91	75	59	26	88	27	11	12
<b>Hälsa- och sjukvård samt social omsorg</b>		<b>29 740</b>	<b>3 958</b>	<b>3 668</b>	<b>3 213</b>	<b>2 512</b>	<b>1 956</b>	<b>1 481</b>	<b>5 023</b>	<b>2 925</b>	<b>2 309</b>	<b>2 695</b>
Hälsa- och sjukvård		22 946	3 110	2 860	2 483	1 880	1 513	1 084	3 841	2 338	1 765	2 072
Yrkesexamensprogram		20 570	2 922	2 651	2 280	1 723	1 357	950	3 387	2 077	1 560	1 663
Apotekarexamen		279	83	52	48	27	14	12	20	10	7	6
Arbetssterapeutexamen		446	62	45	53	44	34	19	75	50	34	30
Audionomexamen		82	3	7	11	10	5	6	17	10	4	9
Barnmorskeexamen		417	-	-	-	5	2	11	146	121	81	51
Biomedicinsk analytikerexamen		379	74	48	36	35	22	20	51	37	25	31
Dietistexamen		474	76	94	87	57	49	20	61	14	7	9
Logopedexamen		397	62	67	75	48	32	25	45	17	17	9
Läkarexamen		4 187	926	756	587	443	314	244	516	197	126	78
Optikerexamen		111	23	19	18	17	10	8	10	4	-	2
Ortopedingenjörsexamen		34	3	9	4	1	3	1	7	3	1	2
Receptarieexamen		190	17	22	16	13	6	28	25	20	27	
Röntgensjuksköterskeexamen		317	28	29	24	31	21	16	53	30	44	41
Sjukgymnastexamen		1 846	355	334	315	216	174	93	210	75	32	42
Sjukhusfysikerexamen		57	21	13	4	6	2		5	2	1	3
Sjuksköterskeexamen		6 808	928	910	805	593	511	348	1 180	694	456	383
Specialistsjuksköterskeexamen		2 906	-	-	-	3	23	42	699	668	613	858
Tandhygienistexamen		685	78	74	79	62	49	34	125	70	57	57
Tandläkarexamen		769	165	155	95	89	62	36	102	27	23	15
Tandteknikerexamen		186	18	17	23	20	17	9	37	23	12	10

## 5. (forts.)

Alla program, SUN-inriktning (1-siffernivå)	Totalt <sup>1</sup>	Ålder									
		-19	20	21	22	23	24	25-29	30-34	35-39	40-
Alla program, SUN-inriktning (2-siffernivå)											
Övriga program, grundnivå	1 584	188	209	203	140	118	97	263	126	108	132
Hälsa- och sjukvård, allmän utbildning	766	89	116	95	75	61	57	121	54	46	52
Medicin	268	51	55	54	23	20	17	32	8	4	4
Omvårdnad	390	38	31	48	29	30	13	74	42	39	46
Tandvård	65	-	-	2	3	2	5	18	13	8	14
Tekniskt inriktad vårdutbildning	19	4	-	-	5	2	1	2	2	1	2
Terapi, rehabilitering och kostbehandling	76	6	7	4	5	3	4	16	7	10	14
Övriga program, avancerad nivå	792	-	-	-	17	38	37	191	135	97	277
Hälsa- och sjukvård, allmän utbildning	209	-	-	-	5	12	7	65	38	21	61
Medicin	240	-	-	-	6	14	14	53	44	27	82
Omvårdnad	137	-	-	-	1	-	1	12	26	21	76
Tandvård	1	-	-	-	-	-	-	1	-	-	-
Tekniskt inriktad vårdutbildning	75	-	-	-	3	5	7	21	10	9	20
Terapi, rehabilitering och kostbehandling	42	-	-	-	-	4	1	12	8	6	11
Farmaci	38	-	-	-	2	1	5	19	1	7	3
Hälsa- och sjukvård, övrig/ospec	50	-	-	-	-	2	2	8	8	6	24
Socialt arbete och omsorg	6 794	848	808	730	632	443	397	1 182	587	544	623
Yrkesexamensprogram	6 114	815	771	689	598	419	367	1 058	490	446	461
Socionomexamen	5 862	815	769	681	586	407	359	1 018	454	401	372
Studie- och yrkesvägledarexamen	252	-	2	8	12	12	8	40	36	45	89
Övriga program, grundnivå	451	33	37	41	34	17	23	72	67	53	74
Socialt arbete och vägledning	451	33	37	41	34	17	23	72	67	53	74
Övriga program, avancerad nivå	229	-	-	-	-	7	7	52	30	45	88
Barn och ungdom	14	-	-	-	-	-	-	5	4	2	3
Socialt arbete och vägledning	215	-	-	-	-	7	7	47	26	43	85
<b>Tjänster</b>	<b>2 592</b>	<b>392</b>	<b>400</b>	<b>411</b>	<b>312</b>	<b>267</b>	<b>172</b>	<b>375</b>	<b>119</b>	<b>72</b>	<b>72</b>
Personliga tjänster	1 704	290	285	268	200	157	114	237	71	41	41
Övriga program, grundnivå	1 694	290	285	268	198	156	112	232	71	41	41
Hotell, restaurang och storhushåll	293	61	41	38	29	25	19	45	13	10	12
Turism, resor och fritid	528	87	101	94	56	58	37	61	19	7	8
Idrott och friskvård	873	142	143	136	113	73	56	126	39	24	21
Övriga program, avancerad nivå	10	-	-	-	2	1	2	5	-	-	-
Turism, resor och fritid	10	-	-	-	2	1	2	5	-	-	-
Transporttjänster	563	82	89	81	60	64	35	85	30	17	20
Yrkesexamensprogram	502	77	77	68	50	58	32	76	28	17	19
Sjökaptenexamen	502	77	77	68	50	58	32	76	28	17	19
Övriga program, grundnivå	61	5	12	13	10	6	3	9	2	-	1
Transporttjänster	61	5	12	13	10	6	3	9	2	-	1
Miljövård och miljöskydd	156	10	18	14	16	22	10	30	14	12	10
Övriga program, grundnivå	105	10	18	14	11	18	4	14	4	8	4
Miljövård och miljöskydd, allmän	82	10	16	14	8	14	3	8	4	4	1
Miljövårdsteknik och miljökontroll	23	-	2	-	3	4	1	6	-	4	3
Övriga program, avancerad nivå	51	-	-	-	5	4	6	16	10	4	6
Miljövård och miljöskydd, allmän	36	-	-	-	5	3	5	13	6	2	2
Miljövårdsteknik och miljökontroll	15	-	-	-	-	1	1	3	4	2	4
Säkerhetstjänster	172	10	8	50	36	25	13	23	4	2	1
Yrkesexamensprogram	138	-	5	42	33	23	11	22	2	-	-
Officersexamen	138	-	5	42	33	23	11	22	2	-	-
Övriga program, grundnivå	31	10	3	8	3	2	2	1	1	1	-
Säkerhet i samhället	31	10	3	8	3	2	2	1	1	1	-
Övriga program, avancerad nivå	3	-	-	-	-	-	-	-	1	1	1
Arbetsmiljö och arbetarskydd	3	-	-	-	-	-	-	-	1	1	1
<b>Allmän utbildning</b>	<b>3 020</b>	<b>846</b>	<b>570</b>	<b>440</b>	<b>299</b>	<b>203</b>	<b>140</b>	<b>326</b>	<b>120</b>	<b>40</b>	<b>36</b>
Bred, generell utbildning	3 020	846	570	440	299	203	140	326	120	40	36
Övriga program, grundnivå	3 020	846	570	440	299	203	140	326	120	40	36
Bred, generell utbildning	3 020	846	570	440	299	203	140	326	120	40	36
<b>Okänd</b>	<b>6</b>	<b>-</b>	<b>1</b>	<b>-</b>	<b>1</b>	<b>1</b>	<b>-</b>	<b>-</b>	<b>1</b>	<b>-</b>	<b>2</b>
Okänd	6	-	1	-	1	1	-	-	1	-	2
Övriga program, grundnivå	6	-	1	-	1	1	-	-	1	-	2
Okänd	6	-	1	-	1	1	-	-	1	-	2

1. Via VHS samordnade antagning. Endast behöriga förstahandssökande med fullständiga personnummer redovisas.

## 6A. Antal behöriga förstahandssökande och antagna till yrkesexamensprogram, efter typ av yrkesexamensprogram och kön, höstterminen 2008

6A. Number of qualified first choice applicants and admitted to National programme for professional degree by sex, autumn term 2008

Programområde Yrkesexamensprogram	Förstahandssökande <sup>1</sup>			Antagna <sup>1</sup>			Förstahandssökande per antagen		
	Totalt	Kvinnor	Män	Totalt	Kvinnor	Män	Totalt	Kvinnor	Män
<b>Samtliga, netto</b>	<b>104 437</b>	<b>63 784</b>	<b>40 653</b>	<b>68 150</b>	<b>39 682</b>	<b>28 468</b>	<b>1,5</b>	<b>1,6</b>	<b>1,4</b>
<b>Yrkesprogram, netto</b>	<b>62 658</b>	<b>40 421</b>	<b>22 237</b>	<b>35 298</b>	<b>21 466</b>	<b>13 832</b>	<b>1,8</b>	<b>1,9</b>	<b>1,6</b>
<b>Juridik och samhällsvetenskap</b>	<b>15 126</b>	<b>10 497</b>	<b>4 629</b>	<b>5 466</b>	<b>3 579</b>	<b>1 887</b>	<b>2,8</b>	<b>2,9</b>	<b>2,5</b>
Civilekonomexamen	3 131	1 445	1 686	1 437	691	746	2,2	2,1	2,3
Juristexamen	4 432	2 718	1 714	1 414	772	642	3,1	3,5	2,7
Psykologexamen	1 701	1 264	437	437	280	157	3,9	4,5	2,8
Socionomexamen	5 862	5 070	792	2 180	1 837	343	2,7	2,8	2,3
<b>Undervisning</b>	<b>11 296</b>	<b>8 731</b>	<b>2 565</b>	<b>9 867</b>	<b>7 697</b>	<b>2 170</b>	<b>1,1</b>	<b>1,1</b>	<b>1,2</b>
Speciallärarexamen	493	465	28	351	329	22	1,4	1,4	1,3
Folkhögskollärarexamen	72	47	25	54	32	22	1,3	1,5	1,1
Lärarexamen	10 034	7 578	2 456	8 838	6 766	2 072	1,1	1,1	1,2
Specialpedagogexamen	449	416	33	385	358	27	1,2	1,2	1,2
Studie- och yrkesvägledarexamen	252	229	23	270	241	29	0,9	1,0	0,8
<b>Naturvetenskap</b>	<b>469</b>	<b>373</b>	<b>96</b>	<b>438</b>	<b>351</b>	<b>87</b>	<b>1,1</b>	<b>1,1</b>	<b>1,1</b>
Apotekarexamen	279	203	76	205	145	60	1,4	1,4	1,3
Receptarieexamen	190	170	20	233	206	27	0,8	0,8	0,7
<b>Teknik</b>	<b>13 926</b>	<b>3 820</b>	<b>10 106</b>	<b>10 617</b>	<b>2 820</b>	<b>7 797</b>	<b>1,3</b>	<b>1,4</b>	<b>1,3</b>
Arkitektexamen	1 336	776	560	296	191	105	4,5	4,1	5,3
Brandingenjörsexamen	213	49	164	69	13	56	3,1	3,8	2,9
Civilingenjörsexamen	8 249	2 138	6 111	6 653	1 814	4 839	1,2	1,2	1,3
Högskoleingenjörsexamen	3 452	771	2 681	3 238	761	2 477	1,1	1,0	1,1
Sjökaptenexamen	502	76	426	191	32	159	2,6	2,4	2,7
Sjöingenjörsexamen	174	10	164	172	9	163	1,0	1,1	1,0
<b>Lant- och skogsbruk</b>	<b>978</b>	<b>680</b>	<b>298</b>	<b>645</b>	<b>409</b>	<b>236</b>	<b>1,5</b>	<b>1,7</b>	<b>1,3</b>
Agronomexamen	140	112	28	149	118	31	0,9	0,9	0,9
Djursjukvårdarexamen	199	195	4	41	39	2	4,9	5,0	2,0
Hortonomexamen	12	10	2	11	8	3	1,1	1,3	0,7
Jägmästarexamen	123	26	97	90	25	65	1,4	1,0	1,5
Lantmästarexamen	49	11	38	45	11	34	1,1	1,0	1,1
Landskapsarkitektexamen	250	199	51	128	97	31	2,0	2,1	1,6
Landskapsingenjörsexamen	69	50	19	55	40	15	1,3	1,3	1,3
Skogsmästarexamen	54	5	49	49	5	44	1,1	1,0	1,1
Trädgårdsingenjörsexamen	82	72	10	77	66	11	1,1	1,1	0,9
<b>Medicin och odontologi</b>	<b>5 716</b>	<b>3 704</b>	<b>2 012</b>	<b>951</b>	<b>551</b>	<b>400</b>	<b>6,0</b>	<b>6,7</b>	<b>5,0</b>
Läkarexamen	4 187	2 526	1 661	598	306	292	7,0	8,3	5,7
Optikerexamen	111	93	18	84	68	16	1,3	1,4	1,1
Tandläkarexamen	769	494	275	169	92	77	4,6	5,4	3,6
Veterinärexamen	649	591	58	100	85	15	6,5	7,0	3,9
<b>Vård och omsorg</b>	<b>15 034</b>	<b>12 602</b>	<b>2 432</b>	<b>7 235</b>	<b>6 070</b>	<b>1 165</b>	<b>2,1</b>	<b>2,1</b>	<b>2,1</b>
Arbetssterapeutexamen	446	411	35	369	332	37	1,2	1,2	0,9
Audionomexamen	82	61	21	77	59	18	1,1	1,0	1,2
Barnmorskeexamen	417	416	1	155	155	0	2,7	2,7	0,0
Biomedicinsk analytikerexamen	379	290	89	387	308	79	1,0	0,9	1,1
Dietistexamen	474	437	37	49	43	6	9,7	10,2	6,2
Logopedexamen	397	366	31	106	94	12	3,7	3,9	2,6
Ortopedingenjörsexamen	34	18	16	25	17	8	1,4	1,1	2,0
Röntgensjuksköterskeexamen	317	234	83	234	183	51	1,4	1,3	1,6
Sjukhusfysikerexamen	57	30	27	47	30	17	1,2	1,0	1,6
Sjukgymnastexamen	1 846	1 223	623	411	278	133	4,5	4,4	4,7
Sjuksköterskeexamen	6 808	5 907	901	3 045	2 618	427	2,2	2,3	2,1
Specialistsjuksköterskeexamen	2 906	2 443	463	1 985	1 642	343	1,5	1,5	1,3
Tandhygienistexamen	685	628	57	266	246	20	2,6	2,6	2,8
Tandteknikerexamen	186	138	48	94	77	17	2,0	1,8	2,8
<b>Övrigt område</b>	<b>138</b>	<b>16</b>	<b>122</b>	<b>108</b>	<b>12</b>	<b>96</b>	<b>1,3</b>	<b>1,3</b>	<b>1,3</b>
Officersexamen	138	16	122	108	12	96	1,3	1,3	1,3

1. Via VHS samordnade antagning. Endast sökande och antagna med fullständiga personnummer ingår i redovisningen.

**6B. Antal behöriga förstahandssökande och antagna till program indelat efter SUN-inriktning och kön, höstterminen 2008**

6B. Number of qualified first choice applicants and admitted to programme by field and sex, autumn term 2008

Alla program, SUN-inriktning (1-siffernivå) Alla program, SUN-inriktning (2-siffernivå)	Förstahandssökande <sup>1</sup>			Antagna <sup>1</sup>			Förstahandssökande per antagen		
	Totalt	Kvinnor	Män	Totalt	Kvinnor	Män	Totalt	Kvinnor	Män
<b>Samtliga, netto</b>	<b>104 437</b>	<b>63 784</b>	<b>40 653</b>	<b>68 150</b>	<b>39 682</b>	<b>28 468</b>	<b>1,5</b>	<b>1,6</b>	<b>1,4</b>
<b>Yrkesprogram, netto</b>	<b>62 658</b>	<b>40 421</b>	<b>22 237</b>	<b>35 298</b>	<b>21 466</b>	<b>13 832</b>	<b>1,8</b>	<b>1,9</b>	<b>1,6</b>
<b>Övriga program, grundnivå, netto</b>	<b>35 805</b>	<b>19 934</b>	<b>15 871</b>	<b>28 223</b>	<b>15 568</b>	<b>12 655</b>	<b>1,3</b>	<b>1,3</b>	<b>1,3</b>
<b>Övriga program, avancerad nivå, netto</b>	<b>5 994</b>	<b>3 434</b>	<b>2 560</b>	<b>4 771</b>	<b>2 747</b>	<b>2 024</b>	<b>1,3</b>	<b>1,3</b>	<b>1,3</b>
<b>Pedagogik och lärarutbildning</b>	<b>11 570</b>	<b>8 914</b>	<b>2 656</b>	<b>10 107</b>	<b>7 870</b>	<b>2 237</b>	<b>1,1</b>	<b>1,1</b>	<b>1,2</b>
Pedagogik och lärarutbildning	11 570	8 914	2 656	10 107	7 870	2 237	1,1	1,1	1,2
Yrkesexamensprogram	11 044	8 502	2 542	9 599	7 458	2 141	1,2	1,1	1,2
Speciallärarexamen	493	465	28	351	329	22	1,4	1,4	1,3
Folkhögskollärarexamen	72	47	25	54	32	22	1,3	1,5	1,1
Lärarexamen	10 034	7 578	2 456	8 838	6 766	2 072	1,1	1,1	1,2
Specialpedagogexamen	449	416	33	385	358	27	1,2	1,2	1,2
Övriga program, grundnivå	228	183	45	242	201	41	0,9	0,9	1,1
Pedagogik	228	183	45	242	201	41	0,9	0,9	1,1
Övriga program, avancerad nivå	301	232	69	274	218	56	1,1	1,1	1,2
Pedagogik och lärarutbildning, allmän	9	6	3	11	9	2	0,8	0,7	1,5
Pedagogik	163	118	45	165	128	37	1,0	0,9	1,2
Ämneslärarutbildning	2	2	-	3	3	-	0,7	0,7	-
Pedagogik och lärarutbildning, övrig/ospec	127	106	21	96	79	17	1,3	1,3	1,2
<b>Humaniora och konst</b>	<b>4 339</b>	<b>2 455</b>	<b>1 884</b>	<b>3 217</b>	<b>1 819</b>	<b>1 398</b>	<b>1,3</b>	<b>1,3</b>	<b>1,3</b>
Konst och media	2 539	1 293	1 246	1 682	846	836	1,5	1,5	1,5
Övriga program, grundnivå	2 466	1 250	1 216	1 628	814	814	1,5	1,5	1,5
Konst och media, allmän utbildning	72	40	32	60	30	30	1,2	1,3	1,1
Bild- och formkonst	23	20	3	23	20	3	1,0	1,0	1,0
Musik, dans och dramatik	166	88	78	69	40	29	2,4	2,2	2,7
Medieproduktion	1 733	829	904	1 203	561	642	1,4	1,5	1,4
Formgivning	405	232	173	229	129	100	1,8	1,8	1,7
Konsthantverk	67	41	26	44	34	10	1,5	1,2	2,6
Övriga program, avancerad nivå	73	43	30	54	32	22	1,4	1,3	1,4
Konst och media, allmän utbildning	32	27	5	25	21	4	1,3	1,3	1,3
Bild- och formkonst	11	7	4	6	3	3	1,8	2,3	1,3
Musik, dans och dramatik	14	4	10	13	3	10	1,1	1,3	1,0
Medieproduktion	16	5	11	10	5	5	1,6	1,0	2,2
Humaniora	1 800	1 162	638	1 536	974	562	1,2	1,2	1,1
Övriga program, grundnivå	1 428	902	526	1 205	746	459	1,2	1,2	1,1
Humaniora, allmän inriktning	26	23	3	25	22	3	1,0	1,0	1,0
Religion	182	101	81	163	90	73	1,1	1,1	1,1
Främmande språk	427	247	180	306	166	140	1,4	1,5	1,3
Svenska och litteraturvetenskap	35	26	9	32	23	9	1,1	1,1	1,0
Historia och arkeologi	476	332	144	388	257	131	1,2	1,3	1,1
Filosofi och logik	113	49	64	125	66	59	0,9	0,7	1,1
Humaniora, övrig/ospec inriktning	169	124	45	166	122	44	1,0	1,0	1,0
Övriga program, avancerad nivå	372	260	112	331	228	103	1,1	1,1	1,1
Religion	26	11	15	25	11	14	1,0	1,0	1,1
Främmande språk	173	134	39	155	120	35	1,1	1,1	1,1
Svenska och litteraturvetenskap	14	8	6	10	7	3	1,4	1,1	2,0
Historia och arkeologi	81	58	23	69	47	22	1,2	1,2	1,0
Filosofi och logik	22	15	7	24	13	11	0,9	1,2	0,6
Humaniora, övrig/ospec inriktning	56	34	22	48	30	18	1,2	1,1	1,2
<b>Samhällsvetenskap, juridik, handel, adm.</b>	<b>29 060</b>	<b>17 716</b>	<b>11 344</b>	<b>18 099</b>	<b>10 967</b>	<b>7 132</b>	<b>1,6</b>	<b>1,6</b>	<b>1,6</b>
Samhälls- och beteendevetenskap	6 719	4 566	2 153	4 702	3 061	1 641	1,4	1,5	1,3
Yrkesexamensprogram	1 701	1 264	437	437	280	157	3,9	4,5	2,8
Psykologexamen	1 701	1 264	437	437	280	157	3,9	4,5	2,8

## 6B. (forts.)

Alla program, SUN-inriktning (1-siffernivå)	Förstahandssökande <sup>1</sup>			Antagna <sup>1</sup>			Förstahandssökande per antagen		
	Alla program, SUN-inriktning (2-siffernivå)	Totalt	Kvinnor	Män	Totalt	Kvinnor	Män	Totalt	Kvinnor
Övriga program, grundnivå	4 108	2 737	1 371	3 533	2 331	1 202	1,2	1,2	1,1
Samhälls- och beteendevetenskap, allmän	566	309	257	647	377	270	0,9	0,8	1,0
Psykologi	501	355	146	466	340	126	1,1	1,0	1,2
Sociologi, etnologi och kulturgeografi	487	332	155	518	359	159	0,9	0,9	1,0
Statsvetenskap	838	597	241	822	590	232	1,0	1,0	1,0
Nationalekonomi och ekonomisk historia	227	130	97	319	167	152	0,7	0,8	0,6
Samhälls-beteendevetenskap, övrig/ospec	1 489	1 014	475	763	499	264	2,0	2,0	1,8
Övriga program, avancerad nivå	910	565	345	732	450	282	1,2	1,3	1,2
Samhälls- och beteendevetenskap, allmän	61	43	18	50	35	15	1,2	1,2	1,2
Psykologi	22	16	6	20	14	6	1,1	1,1	1,0
Sociologi, etnologi och kulturgeografi	104	65	39	88	53	35	1,2	1,2	1,1
Statsvetenskap	356	222	134	271	166	105	1,3	1,3	1,3
Nationalekonomi och ekonomisk historia	124	40	84	97	33	64	1,3	1,2	1,3
Samhälls-beteendevetenskap, övrig/ospec	243	179	64	206	149	57	1,2	1,2	1,1
Journalistik och information	2 371	1 540	831	1 482	952	530	1,6	1,6	1,6
Övriga program, grundnivå	2 092	1 343	749	1 288	817	471	1,6	1,6	1,6
Journalistik och medievvetenskap	1 932	1 231	701	1 153	728	425	1,7	1,7	1,6
Biblioteks- och dokumentationsvetenskap	160	112	48	135	89	46	1,2	1,3	1,0
Övriga program, avancerad nivå	279	197	82	194	135	59	1,4	1,5	1,4
Journalistik och medievvetenskap	130	94	36	68	45	23	1,9	2,1	1,6
Biblioteks- och dokumentationsvetenskap	149	103	46	126	90	36	1,2	1,1	1,3
Företagsekonomi, handel och administration	15 063	8 577	6 486	10 112	5 919	4 193	1,5	1,4	1,5
Yrkesexamensprogram	3 131	1 445	1 686	1 437	691	746	2,2	2,1	2,3
Civilekonomexamen	3 131	1 445	1 686	1 437	691	746	2,2	2,1	2,3
Övriga program, grundnivå	10 862	6 528	4 334	7 893	4 798	3 095	1,4	1,4	1,4
Företagsekonomi, handel, adm., allmän utb.	5 670	2 859	2 811	4 545	2 465	2 080	1,2	1,2	1,4
Inköp, försäljning och distribution	1 344	836	508	765	479	286	1,8	1,7	1,8
Marknadsföring	429	248	181	316	198	118	1,4	1,3	1,5
Bank, försäkring och finansiering	23	13	10	17	9	8	1,4	1,4	1,3
Redovisning och beskattning	144	82	62	105	55	50	1,4	1,5	1,2
Ledning och administration	2 441	1 804	637	1 638	1 181	457	1,5	1,5	1,4
Kontorsservice och sekreterartjänster	195	191	4	91	89	2	2,1	2,1	2,0
Företagsekonomi, handel, adm., övrig/ospec	616	495	121	427	330	97	1,4	1,5	1,2
Övriga program, avancerad nivå	1 070	604	466	811	449	362	1,3	1,3	1,3
Företagsekonomi, handel, adm., allmän	316	170	146	208	113	95	1,5	1,5	1,5
Marknadsföring	62	42	20	45	27	18	1,4	1,6	1,1
Bank, försäkring och finansiering	49	17	32	37	14	23	1,3	1,2	1,4
Redovisning och beskattning	30	14	16	23	11	12	1,3	1,3	1,3
Ledning och administration	579	336	243	473	266	207	1,2	1,3	1,2
Företagsekonomi, handel, adm., övrig/ospec	34	25	9	26	19	7	1,3	1,3	1,3
Juridik och rättsvetenskap	4 907	3 033	1 874	1 840	1 057	783	2,7	2,9	2,4
Yrkesexamensprogram	4 432	2 718	1 714	1 414	772	642	3,1	3,5	2,7
Juristexamen	4 432	2 718	1 714	1 414	772	642	3,1	3,5	2,7
Övriga program, grundnivå	475	315	160	426	285	141	1,1	1,1	1,1
Juridik och rättsvetenskap	475	315	160	426	285	141	1,1	1,1	1,1
<b>Naturvetenskap, matematik och data</b>	<b>5 220</b>	<b>1 983</b>	<b>3 237</b>	<b>4 745</b>	<b>1 847</b>	<b>2 898</b>	<b>1,1</b>	<b>1,1</b>	<b>1,1</b>
Biologi och miljövetenskap	1 298	932	366	1 101	785	316	1,2	1,2	1,2
Övriga program, grundnivå	1 145	832	313	950	678	272	1,2	1,2	1,2
Biologi och miljövetenskap, allmän utbildning	16	11	5	15	11	4	1,1	1,0	1,3
Biologi och biokemi	669	523	146	502	383	119	1,3	1,4	1,2
Miljövetenskap	460	298	162	434	285	149	1,1	1,0	1,1
Övriga program, avancerad nivå	153	100	53	151	107	44	1,0	0,9	1,2
Biologi och biokemi	81	50	31	80	54	26	1,0	0,9	1,2
Miljövetenskap	43	26	17	46	33	13	0,9	0,8	1,3
Biologi och miljövetenskap, övrig/ospec	29	24	5	25	20	5	1,2	1,2	1,0

**6B. (forts.)**

Alla program, SUN-inriktning (1-siffernivå)	Förstahandssökande <sup>1</sup>			Antagna <sup>1</sup>			Förstahandssökande per antagen		
	Alla program, SUN-inriktning (2-siffernivå)	Totalt	Kvinnor	Män	Totalt	Kvinnor	Män	Totalt	Kvinnor
Fysik, kemi och geovetenskap	707	324	383	710	333	377	1,0	1,0	1,0
Övriga program, grundnivå	618	280	338	636	295	341	1,0	0,9	1,0
Fysik	64	20	44	69	20	49	0,9	1,0	0,9
Kemi	52	25	27	58	31	27	0,9	0,8	1,0
Geovetenskap och naturgeografi	273	143	130	259	132	127	1,1	1,1	1,0
Fysik, kemi och geovetenskap, övrig/ospec	229	92	137	251	113	138	0,9	0,8	1,0
Övriga program, avancerad nivå	89	44	45	74	38	36	1,2	1,2	1,3
Fysik	22	7	15	16	7	9	1,4	1,0	1,7
Kemi	45	25	20	41	21	20	1,1	1,2	1,0
Geovetenskap och naturgeografi	22	12	10	17	10	7	1,3	1,2	1,4
Matematik och övrig naturvetenskap	232	68	164	246	88	158	0,9	0,8	1,0
Övriga program, grundnivå	188	58	130	212	79	133	0,9	0,7	1,0
Matematik och naturvetenskap, allmän	16	3	13	13	4	9	1,2	0,8	1,4
Matematik	90	32	58	91	34	57	1,0	0,9	1,0
Statistik	32	9	23	31	12	19	1,0	0,8	1,2
Matematik och naturvetenskap, övrig/ospec	50	14	36	77	29	48	0,6	0,5	0,8
Övriga program, avancerad nivå	44	10	34	34	9	25	1,3	1,1	1,4
Matematik	28	3	25	21	3	18	1,3	1,0	1,4
Statistik	16	7	9	13	6	7	1,2	1,2	1,3
Data	2 983	659	2 324	2 689	641	2 048	1,1	1,0	1,1
Övriga program, grundnivå	2 853	625	2 228	2 595	614	1 981	1,1	1,0	1,1
Datavetenskap och systemvetenskap	2 763	613	2 150	2 521	603	1 918	1,1	1,0	1,1
Data, övrig/ospec utbildning	90	12	78	74	11	63	1,2	1,1	1,2
Övriga program, avancerad nivå	130	34	96	94	27	67	1,4	1,3	1,4
Data, allmän utbildning	15	6	9	5	3	2	3,0	2,0	4,5
Datavetenskap och systemvetenskap	106	27	79	81	23	58	1,3	1,2	1,4
Data, övrig/ospec utbildning	9	1	8	8	1	7	1,1	1,0	1,1
<b>Teknik och tillverkning</b>	<b>17 550</b>	<b>5 150</b>	<b>12 400</b>	<b>13 789</b>	<b>3 919</b>	<b>9 870</b>	<b>1,3</b>	<b>1,3</b>	<b>1,3</b>
Teknik och teknisk industri	12 041	2 681	9 360	10 224	2 403	7 821	1,2	1,1	1,2
Yrkesexamensprogram	9 213	2 016	7 197	7 812	1 792	6 020	1,2	1,1	1,2
Civilingenjörsexamen	7 012	1 621	5 391	5 681	1 400	4 281	1,2	1,2	1,3
Högskoleingenjörsexamen	2 027	385	1 642	1 959	383	1 576	1,0	1,0	1,0
Sjöingenjörsexamen	174	10	164	172	9	163	1,0	1,1	1,0
Övriga program, grundnivå	1 666	392	1 274	1 475	381	1 094	1,1	1,0	1,2
Teknik och teknisk industri, allmän inriktning	73	45	28	84	57	27	0,9	0,8	1,0
Maskinteknik och verkstadsteknik	263	49	214	226	45	181	1,2	1,1	1,2
Energi- och elektroteknik	320	94	226	269	69	200	1,2	1,4	1,1
Elektronik, datateknik och automation	804	140	664	696	134	562	1,2	1,0	1,2
Kemi- och bioteknik	25	11	14	29	17	12	0,9	0,6	1,2
Fordons- och farkostteknik	20	4	16	15	3	12	1,3	1,3	1,3
Industriell ekonomi och organisation	107	37	70	110	47	63	1,0	0,8	1,1
Teknik och teknisk industri, övrig/ospec	54	12	42	52	11	41	1,0	1,1	1,0
Övriga program, avancerad nivå	1 162	273	889	941	231	710	1,2	1,2	1,3
Teknik och teknisk industri, allmän inriktning	57	5	52	50	4	46	1,1	1,3	1,1
Maskinteknik och verkstadsteknik	233	56	177	187	47	140	1,2	1,2	1,3
Energi- och elektroteknik	61	22	39	45	18	27	1,4	1,2	1,4
Elektronik, datateknik och automation	324	39	285	277	37	240	1,2	1,1	1,2
Kemi- och bioteknik	89	43	46	79	39	40	1,1	1,1	1,1
Fordons- och farkostteknik	38	2	36	33	5	28	1,2	0,4	1,3
Industriell ekonomi och organisation	338	99	239	252	76	176	1,3	1,3	1,4
Teknik och teknisk industri, övrig/ospec	22	7	15	18	5	13	1,2	1,4	1,2
Material och tillverkning	326	173	153	306	141	165	1,1	1,2	0,9
Yrkesexamensprogram	119	30	89	155	41	114	0,8	0,7	0,8
Civilingenjörsexamen	69	21	48	112	32	80	0,6	0,7	0,6
Högskoleingenjörsexamen	50	9	41	43	9	34	1,2	1,0	1,2
Övriga program, grundnivå	153	110	43	107	77	30	1,4	1,4	1,4
Tillverkning av textilier/konfektion/läder	74	73	1	48	46	2	1,5	1,6	0,5
Tillverkning av trä/pappers/glas/porslin/ plast	48	25	23	38	22	16	1,3	1,1	1,4
Berg- och mineralteknik	31	12	19	21	9	12	1,5	1,3	1,6

**6B. (forts.)**

Alla program, SUN-inriktning (1-siffernivå)	Förstahandssökande <sup>1</sup>			Antagna <sup>1</sup>			Förstahandssökande per antagen		
	Totalt	Kvinnor	Män	Totalt	Kvinnor	Män	Totalt	Kvinnor	Män
Alla program, SUN-inriktning (2-siffernivå)									
Övriga program, avancerad nivå	54	33	21	44	23	21	1,2	1,4	1,0
Material och tillverkning, allmän inriktning	21	6	15	21	6	15	1,0	1,0	1,0
Tillverkning av textilier/konfektion/läder	8	8	-	5	5	-	1,6	1,6	-
Tillverkning, övrig/ospec inriktning	25	19	6	18	12	6	1,4	1,6	1,0
Samhällsbyggnad och byggnadsteknik	5 183	2 296	2 887	3 266	1 376	1 890	1,6	1,7	1,5
Yrkesexamensprogram	4 411	1 947	2 464	2 647	1 092	1 555	1,7	1,8	1,6
Arkitektexamen	1 336	776	560	296	191	105	4,5	4,1	5,3
Brandingenjörsexamen	213	49	164	69	13	56	3,1	3,8	2,9
Civilingenjörsexamen	1 168	496	672	862	382	480	1,4	1,3	1,4
Högskoleingenjörsexamen	1 375	377	998	1 237	369	868	1,1	1,0	1,1
Landskapsarkitektexamen	250	199	51	128	97	31	2,0	2,1	1,6
Landskapsingenjörsexamen	69	50	19	55	40	15	1,3	1,3	1,3
Övriga program, grundnivå	508	240	268	429	207	222	1,2	1,2	1,2
Samhällsbyggnad och byggnadsteknik, allmän	48	21	27	36	15	21	1,3	1,4	1,3
Samhällsbyggnad och arkitektur	188	115	73	182	106	76	1,0	1,1	1,0
Byggnadsteknik och anläggningsteknik	206	75	131	169	59	110	1,2	1,3	1,2
Samhällsbyggnad/byggnadsteknik, övrig	66	29	37	42	27	15	1,6	1,1	2,5
Övriga program, avancerad nivå	264	109	155	190	77	113	1,4	1,4	1,4
Samhällsbyggnad/byggnadsteknik, allmän	9	2	7	8	2	6	1,1	1,0	1,2
Samhällsbyggnad och arkitektur	168	90	78	107	58	49	1,6	1,6	1,6
Byggnadsteknik och anläggningsteknik	87	17	70	75	17	58	1,2	1,0	1,2
<b>Lant- och skogsbruk samt djursjukvård</b>	<b>1 379</b>	<b>1 053</b>	<b>326</b>	<b>654</b>	<b>410</b>	<b>244</b>	<b>2,1</b>	<b>2,6</b>	<b>1,3</b>
Lantbruk, trädgård, skog och fiske	531	267	264	513	286	227	1,0	0,9	1,2
Yrkesexamensprogram	460	236	224	421	233	188	1,1	1,0	1,2
Agronomexamen	140	112	28	149	118	31	0,9	0,9	0,9
Hortonomexamen	12	10	2	11	8	3	1,1	1,3	0,7
Jägmästarexamen	123	26	97	90	25	65	1,4	1,0	1,5
Lantmästarexamen	49	11	38	45	11	34	1,1	1,0	1,1
Skogsmästarexamen	54	5	49	49	5	44	1,1	1,0	1,1
Trädgårdsingenjörsexamen	82	72	10	77	66	11	1,1	1,1	0,9
Övriga program, grundnivå	63	23	40	83	44	39	0,8	0,5	1,0
Lantbruk	12	12	-	32	32	-	0,4	0,4	-
Skog	51	11	40	51	12	39	1,0	0,9	1,0
Övriga program, avancerad nivå	8	8	-	9	9	-	0,9	0,9	-
Lantbruk	8	8	-	9	9	-	0,9	0,9	-
Djursjukvård	848	786	62	141	124	17	6,0	6,3	3,6
Yrkesexamensprogram	848	786	62	141	124	17	6,0	6,3	3,6
Djursjukvårdarexamen	199	195	4	41	39	2	4,9	5,0	2,0
Veterinärexamen	649	591	58	100	85	15	6,5	7,0	3,9
<b>Hälso- och sjukvård samt social omsorg</b>	<b>29 740</b>	<b>23 939</b>	<b>5 801</b>	<b>13 259</b>	<b>10 864</b>	<b>2 395</b>	<b>2,2</b>	<b>2,2</b>	<b>2,4</b>
Hälso- och sjukvård	22 946	18 035	4 911	10 308	8 335	1 973	2,2	2,2	2,5
Yrkesexamensprogram	20 570	16 088	4 482	8 523	6 886	1 637	2,4	2,3	2,7
Apotekarexamen	279	203	76	205	145	60	1,4	1,4	1,3
Arbetssterapeutexamen	446	411	35	369	332	37	1,2	1,2	0,9
Audionomexamen	82	61	21	77	59	18	1,1	1,0	1,2
Barnmorskeexamen	417	416	1	155	155	-	2,7	2,7	-
Biomedicinsk analytikerexamen	379	290	89	387	308	79	1,0	0,9	1,1
Dietistexamen	474	437	37	49	43	6	9,7	10,2	6,2
Logopedexamen	397	366	31	106	94	12	3,7	3,9	2,6
Läkarexamen	4 187	2 526	1 661	598	306	292	7,0	8,3	5,7
Ortopedingenjörsexamen	34	18	16	25	17	8	1,4	1,1	2,0
Optikerexamen	111	93	18	84	68	16	1,3	1,4	1,1
Receptarieexamen	190	170	20	233	206	27	0,8	0,8	0,7
Röntgensjuksköterskeexamen	317	234	83	234	183	51	1,4	1,3	1,6
Sjukhusfysikerexamen	57	30	27	47	30	17	1,2	1,0	1,6
Sjukgymnastexamen	1 846	1 223	623	411	278	133	4,5	4,4	4,7
Sjuksköterskeexamen	6 808	5 907	901	3 045	2 618	427	2,2	2,3	2,1
Specialistsjuksköterskeexamen	2 906	2 443	463	1 985	1 642	343	1,5	1,5	1,3
Tandhygienistexamen	685	628	57	266	246	20	2,6	2,6	2,8



## 6B. (forts.)

Alla program, SUN-inriktning (1-siffernivå)	Förstahandssökande <sup>1</sup>			Antagna <sup>1</sup>			Förstahandssökande per antagen			
	Alla program, SUN-inriktning (2-siffernivå)	Totalt	Kvinnor	Män	Totalt	Kvinnor	Män	Totalt	Kvinnor	Män
Tandläkarexamen		769	494	275	169	92	77	4,6	5,4	3,6
Tandteknikerexamen		186	138	48	94	77	17	2,0	1,8	2,8
Övriga program, grundnivå		1 584	1 269	315	1 194	944	250	1,3	1,3	1,3
Hälso- och sjukvård, allmän utbildning		766	678	88	531	470	61	1,4	1,4	1,4
Medicin		268	150	118	298	178	120	0,9	0,8	1,0
Omvårdnad		390	308	82	183	145	38	2,1	2,1	2,2
Tandvård		65	60	5	51	46	5	1,3	1,3	1,0
Tekniskt inriktad vårdutbildning		19	8	11	38	23	15	0,5	0,3	0,7
Terapi, rehabilitering och kostbehandling		76	65	11	93	82	11	0,8	0,8	1,0
Övriga program, avancerad nivå		792	678	114	605	518	87	1,3	1,3	1,3
Hälso- och sjukvård, allmän utbildning		209	171	38	181	154	27	1,2	1,1	1,4
Medicin		240	204	36	140	111	29	1,7	1,8	1,2
Omvårdnad		137	127	10	119	111	8	1,2	1,1	1,3
Tandvård		1	1	-	1	1	-	1,0	1,0	-
Tekniskt inriktad vårdutbildning		75	57	18	57	44	13	1,3	1,3	1,4
Terapi, rehabilitering och kostbehandling		42	35	7	40	34	6	1,0	1,0	1,2
Farmaci		38	36	2	27	25	2	1,4	1,4	1,0
Hälso- och sjukvård, övrig/ospec utbildning		50	47	3	48	44	4	1,0	1,1	0,8
Socialt arbete och omsorg		6 794	5 904	890	2 963	2 540	423	2,3	2,3	2,1
Yrkesexamensprogram		6 114	5 299	815	2 450	2 078	372	2,5	2,6	2,2
Socionomexamen		5 862	5 070	792	2 180	1 837	343	2,7	2,8	2,3
Studie- och yrkesvägledarexamen		252	229	23	270	241	29	0,9	1,0	0,8
Övriga program, grundnivå		451	408	43	320	295	25	1,4	1,4	1,7
Socialt arbete och vägledning		451	408	43	320	295	25	1,4	1,4	1,7
Övriga program, avancerad nivå		229	197	32	196	170	26	1,2	1,2	1,2
Barn och ungdom		14	14	-	11	11	-	1,3	1,3	-
Socialt arbete och vägledning		215	183	32	185	159	26	1,2	1,2	1,2
<b>Tjänster</b>		<b>2 592</b>	<b>1 334</b>	<b>1 258</b>	<b>1 811</b>	<b>986</b>	<b>825</b>	<b>1,4</b>	<b>1,4</b>	<b>1,5</b>
Personliga tjänster		1 704	1 100	604	1 264	801	463	1,3	1,4	1,3
Övriga program, grundnivå		1 694	1 091	603	1 257	795	462	1,3	1,4	1,3
Hotell, restaurang och storköshåll		293	175	118	206	126	80	1,4	1,4	1,5
Turism, resor och fritid		528	429	99	397	317	80	1,3	1,4	1,2
Idrott och friskvård		873	487	386	657	354	303	1,3	1,4	1,3
Övriga program, avancerad nivå		10	9	1	7	6	1	1,4	1,5	1,0
Turism, resor och fritid		10	9	1	6	5	1	1,7	1,8	1,0
Idrott och friskvård		-	-	-	1	1	-	-	-	-
Transporttjänster		563	95	468	260	53	207	2,2	1,8	2,3
Yrkesexamensprogram		502	76	426	191	32	159	2,6	2,4	2,7
Sjökaptensexamen		502	76	426	191	32	159	2,6	2,4	2,7
Övriga program, grundnivå		61	19	42	69	21	48	0,9	0,9	0,9
Transporttjänster		61	19	42	69	21	48	0,9	0,9	0,9
Miljövård och miljöskydd		156	113	43	151	111	40	1,0	1,0	1,1
Övriga program, grundnivå		105	78	27	106	80	26	1,0	1,0	1,0
Miljövård och miljöskydd, allmän utbildning		82	63	19	86	69	17	1,0	0,9	1,1
Miljövårdsteknik och miljökontroll		23	15	8	20	11	9	1,1	1,4	0,9
Övriga program, avancerad nivå		51	35	16	45	31	14	1,1	1,1	1,1
Miljövård och miljöskydd, allmän utbildning		36	25	11	33	22	11	1,1	1,1	1,0
Miljövårdsteknik och miljökontroll		15	10	5	12	9	3	1,3	1,1	1,7
Säkerhetstjänster		172	26	146	136	21	115	1,3	1,2	1,3
Yrkesexamensprogram		138	16	122	108	12	96	1,3	1,3	1,3
Officersexamen		138	16	122	108	12	96	1,3	1,3	1,3
Övriga program, grundnivå		31	7	24	25	6	19	1,2	1,2	1,3
Säkerhet i samhället		31	7	24	25	6	19	1,2	1,2	1,3
Övriga program, avancerad nivå		3	3	-	3	3	-	1,0	1,0	-
Arbetsmiljö och arbetarskydd		3	3	-	3	3	-	1,0	1,0	-
<b>Allmän utbildning</b>		<b>3 020</b>	<b>1 240</b>	<b>1 780</b>	<b>2 646</b>	<b>1 122</b>	<b>1 524</b>	<b>1,1</b>	<b>1,1</b>	<b>1,2</b>
Bred, generell utbildning		3 020	1 240	1 780	2 646	1 122	1 524	1,1	1,1	1,2
Bred, generell utbildning		3 020	1 240	1 780	2 646	1 122	1 524	1,1	1,1	1,2
<b>Okänd</b>		<b>6</b>	<b>4</b>	<b>2</b>	<b>-</b>	<b>-</b>	<b>-</b>	<b>-</b>	<b>-</b>	<b>-</b>

1. Via VHS samordnade antagning. Endast sökande och antagna med fullständiga personnummer ingår i redovisningen.

### 6C. Antal behöriga förstahandssökande och antagna med ofullständiga personnummer, till program indelat efter SUN-inriktning och kön, höstterminen 2008

6.C Number of qualified first choice applicants and admitted (non-residence) to programme by field and sex, autumn term 2008

Alla program, SUN-inriktning (1-siffernivå) Alla program, SUN-inriktning (2-siffernivå)	Förstahandssökande <sup>1</sup>			Antagna <sup>1</sup>			Förstahandssökande per antagen		
	Totalt	Kvinnor	Män	Totalt	Kvinnor	Män	Totalt	Kvinnor	Män
<b>Samtliga, netto</b>	<b>5 232</b>	<b>1 441</b>	<b>3 791</b>	<b>1 662</b>	<b>642</b>	<b>1 020</b>	<b>3,1</b>	<b>2,2</b>	<b>3,7</b>
<b>Yrkesprogram, netto</b>	<b>982</b>	<b>342</b>	<b>640</b>	<b>160</b>	<b>103</b>	<b>57</b>	<b>6,1</b>	<b>3,3</b>	<b>11,2</b>
<b>Övriga program, grundnivå, netto</b>	<b>1 914</b>	<b>426</b>	<b>1 488</b>	<b>1 025</b>	<b>313</b>	<b>712</b>	<b>1,9</b>	<b>1,4</b>	<b>2,1</b>
<b>Övriga program, avancerad nivå, netto</b>	<b>2 336</b>	<b>673</b>	<b>1 663</b>	<b>479</b>	<b>226</b>	<b>253</b>	<b>4,9</b>	<b>3,0</b>	<b>6,6</b>
<b>Pedagogik och lärutbildning</b>	<b>90</b>	<b>52</b>	<b>38</b>	<b>41</b>	<b>33</b>	<b>8</b>	<b>2,2</b>	<b>1,6</b>	<b>4,8</b>
Pedagogik och lärutbildning	90	52	38	41	33	8	2,2	1,6	4,8
Yrkesexamensprogram	48	38	10	39	32	7	1,2	1,2	1,4
Lärarexamen	47	37	10	39	32	7	1,2	1,2	1,4
Speciallärarexamen	1	1	-	-	-	-	-	-	-
Övriga program, avancerad nivå	42	14	28	2	1	1	21,0	14,0	28,0
Pedagogik	41	13	28	1	-	1	41,0	-	28,0
Pedagogik och lärutbildning, övrig/ospec	1	1	-	1	1	-	1,0	1,0	-
<b>Humaniora och konst</b>	<b>693</b>	<b>139</b>	<b>554</b>	<b>346</b>	<b>101</b>	<b>245</b>	<b>2,0</b>	<b>1,4</b>	<b>2,3</b>
Konst och media	149	43	106	40	27	13	3,7	1,6	8,2
Övriga program, grundnivå	124	32	92	32	23	9	3,9	1,4	10,2
Musik, dans och dramatik	3	1	2	1	-	1	3,0	-	2,0
Medieproduktion	22	16	6	22	17	5	1,0	0,9	1,2
Formgivning	95	14	81	7	5	2	13,6	2,8	40,5
Konsthantverk	4	1	3	2	1	1	2,0	1,0	3,0
Övriga program, avancerad nivå	25	11	14	8	4	4	3,1	2,8	3,5
Konst och media, allmän utbildning	4	3	1	1	1	-	4,0	3,0	-
Musik, dans och dramatik	13	5	8	2	1	1	6,5	5,0	8,0
Medieproduktion	8	3	5	5	2	3	1,6	1,5	1,7
Humaniora	544	96	448	306	74	232	1,8	1,3	1,9
Övriga program, grundnivå	492	63	429	273	51	222	1,8	1,2	1,9
Religion	2	2	-	1	1	-	2,0	2,0	-
Främmande språk	71	31	40	93	29	64	0,8	1,1	0,6
Svenska och litteraturvetenskap	406	20	386	166	11	155	2,4	1,8	2,5
Historia och arkeologi	10	8	2	9	7	2	1,1	1,1	1,0
Filosofi och logik	-	-	-	1	1	-	-	-	-
Humaniora, övrig/ospec inriktning	3	2	1	3	2	1	1,0	1,0	1,0
Övriga program, avancerad nivå	52	33	19	33	23	10	1,6	1,4	1,9
Religion	1	-	1	1	-	1	1,0	-	1,0
Främmande språk	38	23	15	19	14	5	2,0	1,6	3,0
Svenska och litteraturvetenskap	1	1	-	-	-	-	-	-	-
Historia och arkeologi	8	6	2	8	5	3	1,0	1,2	0,7
Filosofi och logik	-	-	-	1	1	-	-	-	-
Humaniora, övrig/ospec inriktning	4	3	1	4	3	1	1,0	1,0	1,0
<b>Samhällsvetenskap, juridik, handel, adm.</b>	<b>2 149</b>	<b>691</b>	<b>1 458</b>	<b>706</b>	<b>303</b>	<b>403</b>	<b>3,0</b>	<b>2,3</b>	<b>3,6</b>
Samhälls- och beteendevetenskap	714	300	414	347	146	201	2,1	2,1	2,1
Yrkesexamensprogram	21	15	6	2	2	-	10,5	7,5	-
Psykologexamen	21	15	6	2	2	-	10,5	7,5	-
Övriga program, grundnivå	250	100	150	231	86	145	1,1	1,2	1,0
Samhälls/beteendevetenskap, allmän	16	10	6	12	6	6	1,3	1,7	1,0
Sociologi, etnologi och kulturgeografi	9	4	5	1	1	-	9,0	4,0	-
Statsvetenskap	201	71	130	204	71	133	1,0	1,0	1,0
Nationalekonomi och ekonomisk historia	6	2	4	4	1	3	1,5	2,0	1,3
Samhälls/beteendevetenskap, övrig/ospec	18	13	5	10	7	3	1,8	1,9	1,7
Övriga program, avancerad nivå	443	185	258	114	58	56	3,9	3,2	4,6
Samhälls/beteendevetenskap, allmän	40	22	18	17	11	6	2,4	2,0	3,0
Psykologi	8	6	2	4	3	1	2,0	2,0	2,0
Sociologi, etnologi och kulturgeografi	72	31	41	13	6	7	5,5	5,2	5,9
Statsvetenskap	107	53	54	42	17	25	2,5	3,1	2,2
Nationalekonomi och ekonomisk historia	182	52	130	26	14	12	7,0	3,7	10,8
Samhälls/beteendevetenskap, övrig/ospec	34	21	13	12	7	5	2,8	3,0	2,6

## 6C. (forts.)

Alla program, SUN-inriktning (1-siffernivå)	Förstahandssökande <sup>1</sup>			Antagna <sup>1</sup>			Förstahandssökande per antagen		
	Alla program, SUN-inriktning (2-siffernivå)	Totalt	Kvinnor	Män	Totalt	Kvinnor	Män	Totalt	Kvinnor
Journalistik och information	50	21	29	12	8	4	4,2	2,6	7,3
Övriga program, grundnivå	14	9	5	4	3	1	3,5	3,0	5,0
Journalistik och medievetenskap	12	8	4	4	3	1	3,0	2,7	4,0
Biblioteks- och dokumentationsvetenskap	2	1	1	-	-	-	-	-	-
Övriga program, avancerad nivå	36	12	24	8	5	3	4,5	2,4	8,0
Journalistik och medievetenskap	34	11	23	6	4	2	5,7	2,8	11,5
Biblioteks- och dokumentationsvetenskap	2	1	1	2	1	1	1,0	1,0	1,0
Företagsekonomi, handel och administration	1 355	345	1 010	338	142	196	4,0	2,4	5,2
Yrkesexamensprogram	483	68	415	17	8	9	28,4	8,5	46,1
Civilekonomexamen	483	68	415	17	8	9	28,4	8,5	46,1
Övriga program, grundnivå	331	122	209	233	85	148	1,4	1,4	1,4
Företagsekonomi/handel/adm., allmän	195	76	119	75	41	34	2,6	1,9	3,5
Inköp, försäljning och distribution	2	2	-	3	1	2	0,7	2,0	-
Marknadsföring	86	23	63	99	25	74	0,9	0,9	0,9
Redovisning och beskattning	1	-	1	5	3	2	0,2	-	0,5
Ledning och administration	14	10	4	7	4	3	2,0	2,5	1,3
Företagsekonomi/handel/adm., övrig/ospec	33	11	22	44	11	33	0,8	1,0	0,7
Övriga program, avancerad nivå	541	155	386	88	49	39	6,1	3,2	9,9
Företagsekonomi/handel/adm., allmän	242	80	162	47	22	25	5,1	3,6	6,5
Marknadsföring	41	14	27	6	4	2	6,8	3,5	13,5
Bank, försäkring och finansiering	143	19	124	4	2	2	35,8	9,5	62,0
Redovisning och beskattning	32	7	25	1	-	1	32,0	-	25,0
Ledning och administration	66	29	37	26	18	8	2,5	1,6	4,6
Företagsekonomi/handel/adm., övrig/ospec	17	6	11	4	3	1	4,3	2,0	11,0
Juridik och rättsvetenskap	30	25	5	9	7	2	3,3	3,6	2,5
Yrkesexamensprogram	28	24	4	8	7	1	3,5	3,4	4,0
Juris kandidatexamen	1	1	-	-	-	-	-	-	-
Juristexamen	27	23	4	8	7	1	3,4	3,3	4,0
Övriga program, grundnivå	2	1	1	1	-	1	2,0	-	1,0
Juridik och rättsvetenskap	2	1	1	1	-	1	2,0	-	1,0
<b>Naturvetenskap, matematik och data</b>	<b>553</b>	<b>126</b>	<b>427</b>	<b>153</b>	<b>45</b>	<b>108</b>	<b>3,6</b>	<b>2,8</b>	<b>4,0</b>
Biologi och miljövetenskap	122	48	74	36	19	17	3,4	2,5	4,4
Övriga program, grundnivå	11	7	4	8	4	4	1,4	1,8	1,0
Biologi och biokemi	4	4	-	1	1	-	4,0	4,0	-
Miljövetenskap	7	3	4	7	3	4	1,0	1,0	1,0
Övriga program, avancerad nivå	111	41	70	28	15	13	4,0	2,7	5,4
Biologi och biokemi	80	29	51	22	12	10	3,6	2,4	5,1
Miljövetenskap	31	12	19	6	3	3	5,2	4,0	6,3
Fysik, kemi och geovetenskap	109	30	79	27	8	19	4,0	3,8	4,2
Övriga program, grundnivå	11	6	5	9	3	6	1,2	2,0	0,8
Fysik	2	1	1	2	1	1	1,0	1,0	1,0
Kemi	3	1	2	2	-	2	1,5	-	1,0
Geovetenskap och naturgeografi	5	3	2	4	1	3	1,3	3,0	0,7
Fysik, kemi och geovetenskap, övrig/ospec	1	1	-	1	1	-	1,0	1,0	-
Övriga program, avancerad nivå	98	24	74	18	5	13	5,4	4,8	5,7
Fysik, kemi och geovetenskap, allmän	2	1	1	-	-	-	-	-	-
Fysik	24	5	19	8	1	7	3,0	5,0	2,7
Kemi	51	11	40	5	1	4	10,2	11,0	10,0
Geovetenskap och naturgeografi	21	7	14	5	3	2	4,2	2,3	7,0
Matematik och övrig naturvetenskap	82	15	67	12	6	6	6,8	2,5	11,2
Övriga program, grundnivå	5	1	4	5	3	2	1,0	0,3	2,0
Matematik	-	-	-	1	1	-	-	-	-
Matematik och naturvetenskap, övrig/ospec	5	1	4	4	2	2	1,3	0,5	2,0
Övriga program, avancerad nivå	77	14	63	7	3	4	11,0	4,7	15,8
Matematik	42	9	33	6	3	3	7,0	3,0	11,0
Statistik	35	5	30	1	-	1	35,0	-	30,0

## 6C. (forts.)

Alla program, SUN-inriktning (1-siffernivå)	Förstahandssökande <sup>1</sup>			Antagna <sup>1</sup>			Förstahandssökande per antagen		
	Alla program, SUN-inriktning (2-siffernivå)	Totalt	Kvinnor	Män	Totalt	Kvinnor	Män	Totalt	Kvinnor
Data	240	33	207	78	12	66	3,1	2,8	3,1
Övriga program, grundnivå	76	15	61	67	8	59	1,1	1,9	1,0
Datavetenskap och systemvetenskap	75	15	60	67	8	59	1,1	1,9	1,0
Data, övrig/ospec utbildning	1	-	1	-	-	-	-	-	-
Övriga program, avancerad nivå	164	18	146	11	4	7	14,9	4,5	20,9
Data, allmän utbildning	25	9	16	3	2	1	8,3	4,5	16,0
Datavetenskap och systemvetenskap	104	6	98	7	2	5	14,9	3,0	19,6
Data, övrig/ospec utbildning	35	3	32	1	-	1	35,0	-	32,0
<b>Teknik och tillverkning</b>	<b>1 215</b>	<b>161</b>	<b>1 054</b>	<b>236</b>	<b>50</b>	<b>186</b>	<b>5,1</b>	<b>3,2</b>	<b>5,7</b>
Teknik och teknisk industri	1 056	104	952	164	26	138	6,4	4,0	6,9
Yrkesexamensprogram	82	17	65	28	8	20	2,9	2,1	3,3
Civilingenjörsexamen	49	12	37	18	6	12	2,7	2,0	3,1
Högskoleingenjörsexamen	33	5	28	10	2	8	3,3	2,5	3,5
Övriga program, grundnivå	512	27	485	86	5	81	6,0	5,4	6,0
Maskinteknik och verkstadsteknik	1	-	1	1	-	1	1,0	-	1,0
Energi- och elektroteknik	492	25	467	74	3	71	6,6	8,3	6,6
Elektronik, datateknik och automation	17	2	15	11	2	9	1,5	1,0	1,7
Fordons- och farkostteknik	1	-	1	-	-	-	-	-	-
Industriell ekonomi och organisation	1	-	1	-	-	-	-	-	-
Övriga program, avancerad nivå	462	60	402	50	13	37	9,2	4,6	10,9
Teknik och teknisk industri, allmän	21	-	21	1	-	1	21,0	-	21,0
Maskinteknik och verkstadsteknik	33	6	27	6	1	5	5,5	6,0	5,4
Energi- och elektroteknik	45	5	40	10	2	8	4,5	2,5	5,0
Elektronik, datateknik och automation	193	23	170	17	5	12	11,4	4,6	14,2
Kemi- och bioteknik	80	12	68	4	2	2	20,0	6,0	34,0
Fordons- och farkostteknik	18	-	18	1	-	1	18,0	-	18,0
Industriell ekonomi och organisation	54	10	44	10	2	8	5,4	5,0	5,5
Teknik och teknisk industri, övrig/ospec	18	4	14	1	1	-	18,0	4,0	-
Material och tillverkning	19	4	15	3	1	2	6,3	4,0	7,5
Yrkesexamensprogram	1	-	1	1	-	1	1,0	-	1,0
Högskoleingenjörsexamen	1	-	1	1	-	1	1,0	-	1,0
Övriga program, grundnivå	1	1	-	1	1	-	1,0	1,0	-
Tillverkning av textilier/konfektion/läder	1	1	-	1	1	-	1,0	1,0	-
Övriga program, avancerad nivå	17	3	14	1	-	1	17,0	-	14,0
Material och tillverkning, allmän inriktning	13	3	10	1	-	1	13,0	-	10,0
Tillverkning, övrig/ospec inriktning	4	-	4	-	-	-	-	-	-
Samhällsbyggnad och byggnadsteknik	140	53	87	69	23	46	2,0	2,3	1,9
Yrkesexamensprogram	37	19	18	13	2	11	2,8	9,5	1,6
Arkitektexamen	26	17	9	2	1	1	13,0	17,0	9,0
Brandingenjörsexamen	-	-	-	1	-	1	-	-	-
Civilingenjörsexamen	5	1	4	4	-	4	1,3	-	1,0
Högskoleingenjörsexamen	6	1	5	6	1	5	1,0	1,0	1,0
Övriga program, grundnivå	12	4	8	4	2	2	3,0	2,0	4,0
Samhällsbyggnad och arkitektur	4	1	3	-	-	-	-	-	-
Byggnadsteknik och anläggningsteknik	5	3	2	4	2	2	1,3	1,5	1,0
Samhällsbyggnad/byggnadsteknik, öv-	3	-	3	-	-	-	-	-	-
Övriga program, avancerad nivå	91	30	61	52	19	33	1,8	1,6	1,8
Samhällsbyggnad/byggnadsteknik, allmän	47	17	30	45	15	30	1,0	1,1	1,0
Samhällsbyggnad och arkitektur	32	13	19	5	4	1	6,4	3,3	19,0
Byggnadsteknik och anläggningsteknik	12	-	12	2	-	2	6,0	-	6,0
<b>Lant- och skogsbruk samt djursjukvård</b>	<b>5</b>	<b>3</b>	<b>2</b>	<b>3</b>	<b>2</b>	<b>1</b>	<b>1,7</b>	<b>1,5</b>	<b>2,0</b>
Lantbruk, trädgård, skog och fiske	1	-	1	3	2	1	0,3	-	1,0
Yrkesexamensprogram	1	-	1	3	2	1	0,3	-	1,0
Agronomexamen	-	-	-	2	2	-	-	-	-
Trädgårdsingenjörsexamen	1	-	1	1	-	1	1,0	-	1,0
Djursjukvård	4	3	1	-	-	-	-	-	-
Yrkesexamensprogram	4	3	1	-	-	-	-	-	-
Djursjukvårdarexamen	2	1	1	-	-	-	-	-	-
Veterinärexamen	2	2	-	-	-	-	-	-	-

**6C. (forts.)**

Alla program, SUN-inriktning (1-siffernivå)	Förstahandssökande <sup>1</sup>			Antagna <sup>1</sup>			Förstahandssökande per antagen		
	Alla program, SUN-inriktning (2-siffernivå)	Totalt	Kvinnor	Män	Totalt	Kvinnor	Män	Totalt	Kvinnor
<b>Hälso- och sjukvård samt social omsorg</b>	<b>428</b>	<b>226</b>	<b>202</b>	<b>122</b>	<b>83</b>	<b>39</b>	<b>3,5</b>	<b>2,7</b>	<b>5,2</b>
Hälso- och sjukvård	269	161	108	114	75	39	2,4	2,1	2,8
Yrkesexamensprogram	155	115	40	46	39	7	3,4	2,9	5,7
Apotekarexamen	1	-	1	-	-	-	-	-	-
Audionomexamen	2	1	1	1	1	-	2,0	1,0	-
Dietistexamen	1	1	-	1	1	-	1,0	1,0	-
Logopedexamen	4	3	1	2	1	1	2,0	3,0	1,0
Läkarexamen	49	34	15	1	1	-	49,0	34,0	-
Receptarieexamen	24	24	-	21	21	-	1,1	1,1	-
Röntgensjuksköterskeexamen	3	2	1	3	2	1	1,0	1,0	1,0
Sjukgymnastexamen	24	14	10	2	2	-	12,0	7,0	-
Sjuksköterskeexamen	23	18	5	5	3	2	4,6	6,0	2,5
Sjuksköterskeexamen	2	2	-	-	-	-	-	-	-
Specialistsjuksköterskeexamen	7	4	3	7	4	3	1,0	1,0	1,0
Tandhygienistexamen	4	4	-	2	2	-	2,0	2,0	-
Tandläkarexamen	10	8	2	1	1	-	10,0	8,0	-
Tandteknikerexamen	1	-	1	-	-	-	-	-	-
Övriga program, grundnivå	7	4	3	16	12	4	0,4	0,3	0,8
Hälso- och sjukvård, allmän utbildning	1	1	-	4	4	-	0,3	0,3	-
Medicin	5	2	3	11	7	4	0,5	0,3	0,8
Omvårdnad	1	1	-	1	1	-	1,0	1,0	-
Övriga program, avancerad nivå	107	42	65	52	24	28	2,1	1,8	2,3
Hälso- och sjukvård, allmän utbildning	75	24	51	28	13	15	2,7	1,8	3,4
Medicin	29	15	14	22	9	13	1,3	1,7	1,1
Omvårdnad	1	1	-	1	1	-	1,0	1,0	-
Farmaci	1	1	-	-	-	-	-	-	-
Hälso- och sjukvård, övrig/ospec utbildning	1	1	-	1	1	-	1,0	1,0	-
Socialt arbete och omsorg	159	65	94	8	8	-	19,9	8,1	-
Yrkesexamensprogram	120	43	77	3	3	-	40,0	14,3	-
Socionomexamen	119	43	76	3	3	-	39,7	14,3	-
Studie- och yrkesvägledarexamen	1	-	1	-	-	-	-	-	-
Övriga program, grundnivå	3	3	-	2	2	-	1,5	1,5	-
Socialt arbete och vägledning	3	3	-	2	2	-	1,5	1,5	-
Övriga program, avancerad nivå	36	19	17	3	3	-	12,0	6,3	-
Barn och ungdom	1	1	-	-	-	-	-	-	-
Socialt arbete och vägledning	35	18	17	3	3	-	11,7	6,0	-
<b>Tjänster</b>	<b>73</b>	<b>34</b>	<b>39</b>	<b>32</b>	<b>15</b>	<b>17</b>	<b>2,3</b>	<b>2,3</b>	<b>2,3</b>
Personliga tjänster	53	30	23	24	13	11	2,2	2,3	2,1
Övriga program, grundnivå	32	19	13	23	12	11	1,4	1,6	1,2
Hotell, restaurang och storköshåll	2	1	1	1	-	1	2,0	-	1,0
Turism, resor och fritid	10	6	4	9	5	4	1,1	1,2	1,0
Idrott och friskvård	20	12	8	13	7	6	1,5	1,7	1,3
Övriga program, avancerad nivå	21	11	10	1	1	-	21,0	11,0	-
Turism, resor och fritid	21	11	10	1	1	-	21,0	11,0	-
Transporttjänster	6	2	4	3	2	1	2,0	1,0	4,0
Yrkesexamensprogram	2	-	2	-	-	-	-	-	-
Sjökaptenexamen	2	-	2	-	-	-	-	-	-
Övriga program, grundnivå	4	2	2	3	2	1	1,3	1,0	2,0
Transporttjänster	4	2	2	3	2	1	1,3	1,0	2,0
Miljövård och miljöskydd	14	2	12	5	-	5	2,8	-	2,4
Övriga program, grundnivå	1	1	-	-	-	-	-	-	-
Miljövård och miljöskydd, allmän utbildning	1	1	-	-	-	-	-	-	-
Övriga program, avancerad nivå	13	1	12	5	-	5	2,6	-	2,4
Miljövård och miljöskydd, allmän utbildning	5	-	5	-	-	-	-	-	-
Miljövårdsteknik och miljökontroll	8	1	7	5	-	5	1,6	-	1,4
<b>Allmän utbildning</b>	<b>26</b>	<b>9</b>	<b>17</b>	<b>27</b>	<b>11</b>	<b>16</b>	<b>1,0</b>	<b>0,8</b>	<b>1,1</b>
Bred, generell utbildning	26	9	17	27	11	16	1,0	0,8	1,1

1. Via VHS samordnade antagning.

## 7A. Antal behöriga förstahandssökande och antagna till yrkesexamensprogram, höstterminerna 2004-2008

7A. Number of qualified first choice applicants and admitted to National programme for professional degree, autumn terms 2004-2008

Yrkesexamensprogram	Förstahandssökande <sup>1</sup>					Antagna <sup>2</sup>					Förstahandssökande per antagen				
	2004	2005	2006	2007	2008	2004	2005	2006	2007	2008	04	05	06	07	08
<b>Yrkesprogram, netto</b>	<b>70 642</b>	<b>72 436</b>	<b>67 060</b>	<b>62 471</b>	<b>62 658</b>	<b>34 419</b>	<b>35 012</b>	<b>34 651</b>	<b>34 729</b>	<b>35 298</b>	<b>2,1</b>	<b>2,1</b>	<b>1,9</b>	<b>1,8</b>	<b>1,8</b>
<b>Humaniora och teologi</b>	<b>260</b>	<b>262</b>	<b>230</b>	.	.	<b>240</b>	<b>218</b>	<b>181</b>	.	.	<b>1,1</b>	<b>1,2</b>	<b>1,3</b>	.	.
Teologie kandidatexamen	260	262	230	.	.	240	218	181	.	.	1,1	1,2	1,3	.	.
<b>Juridik och samhällsvet.</b>	<b>14 197</b>	<b>14 101</b>	<b>12 141</b>	<b>14 560</b>	<b>15 126</b>	<b>2 602</b>	<b>2 621</b>	<b>2 987</b>	<b>5 018</b>	<b>5 466</b>	<b>5,5</b>	<b>5,4</b>	<b>4,1</b>	<b>2,9</b>	<b>2,8</b>
Civilekonomexamen	.	.	.	2 369	3 131	.	.	.	1 315	1 437	.	.	.	1,8	2,2
Juristexamen	5 599	5 560	4 499	4 042	4 432	1 082	1 059	1 127	1 371	1 414	5,2	5,3	4,0	2,9	3,1
Psykologexamen	1 857	1 845	1 616	1 911	1 701	264	274	321	368	437	7,0	6,7	5,0	5,2	3,9
Socionomexamen	6 807	6 772	6 085	6 238	5 862	1 256	1 290	1 542	1 964	2 180	5,4	5,2	3,9	3,2	2,7
<b>Undervisning</b>	<b>16 281</b>	<b>16 762</b>	<b>15 209</b>	<b>12 465</b>	<b>11 296</b>	<b>11 472</b>	<b>11 622</b>	<b>11 102</b>	<b>10 514</b>	<b>9 867</b>	<b>1,4</b>	<b>1,4</b>	<b>1,4</b>	<b>1,2</b>	<b>1,1</b>
Speciallärarexamen	.	.	.	.	493	.	.	.	.	351	.	.	.	.	1,4
Folkhögskollärarexamen	65	36	39	66	72	61	36	40	73	54	1,1	1,0	1,0	0,9	1,3
Gymnasielärarexamen	14	30	8	.	.	10	24	7	.	.	1,4	1,3	1,1	.	.
Lärarexamen	14 937	15 276	13 875	11 640	10 034	10 584	10 733	10 252	9 816	8 838	1,4	1,4	1,4	1,2	1,1
Specialpedagogexamen	708	884	851	395	449	530	538	486	336	385	1,3	1,6	1,8	1,2	1,2
Studie/yrkesvägledare	573	560	454	365	252	292	295	322	292	270	2,0	1,9	1,4	1,3	0,9
<b>Naturvetenskap</b>	<b>821</b>	<b>746</b>	<b>567</b>	<b>485</b>	<b>469</b>	<b>578</b>	<b>496</b>	<b>451</b>	<b>434</b>	<b>438</b>	<b>1,4</b>	<b>1,5</b>	<b>1,3</b>	<b>1,1</b>	<b>1,1</b>
Apotekarexamen	334	394	330	280	279	212	206	207	194	205	1,6	1,9	1,6	1,4	1,4
Receptarieexamen	487	352	237	205	190	366	290	244	240	233	1,3	1,2	1,0	0,9	0,8
<b>Teknik</b>	<b>15 154</b>	<b>14 851</b>	<b>13 185</b>	<b>12 789</b>	<b>13 926</b>	<b>10 919</b>	<b>10 933</b>	<b>10 119</b>	<b>10 255</b>	<b>10 617</b>	<b>1,4</b>	<b>1,4</b>	<b>1,3</b>	<b>1,2</b>	<b>1,3</b>
Arkitektexamen	1 537	1 377	1 151	1 157	1 336	238	232	293	282	296	6,5	5,9	3,9	4,1	4,5
Brandingenjörsexamen	329	367	304	224	213	55	55	56	67	69	6,0	6,7	5,4	3,3	3,1
Civilingenjörsexamen	8 998	8 755	7 711	7 616	8 249	6 784	6 702	6 156	6 516	6 653	1,3	1,3	1,3	1,2	1,2
Högskoleingenjörsexamen	3 739	3 818	3 617	3 324	3 452	3 480	3 613	3 306	3 084	3 238	1,1	1,1	1,1	1,1	1,1
Sjökaptnssexamen	406	403	292	332	502	179	162	174	171	191	2,3	2,5	1,7	1,9	2,6
Sjöingenjörsexamen	146	159	140	136	174	143	145	128	135	172	1,0	1,1	1,1	1,0	1,0
Yrkesteknisk högskoleex.	72	50	43	.	.	65	45	28	.	.	1,1	1,1	1,5	.	.
<b>Lant- och skogsbruk</b>	<b>1 021</b>	<b>907</b>	<b>978</b>	<b>967</b>	<b>978</b>	<b>532</b>	<b>515</b>	<b>623</b>	<b>627</b>	<b>645</b>	<b>1,9</b>	<b>1,8</b>	<b>1,6</b>	<b>1,5</b>	<b>1,5</b>
Agronomexamen	176	136	150	117	140	144	150	153	129	149	1,2	0,9	1,0	0,9	0,9
Djursjukvårdarexamen	263	250	268	188	199	40	39	42	42	41	6,6	6,4	6,4	4,5	4,9
Hortonomexamen	10	-	14	12	12	14	-	15	14	11	0,7	-	0,9	0,9	1,1
Jägmästarexamen	151	144	119	104	123	86	87	87	90	90	1,8	1,7	1,4	1,2	1,4
Lantmästarexamen	57	58	58	36	49	48	56	54	32	45	1,2	1,0	1,1	1,1	1,1
Landskapsarkitektexamen	202	182	167	257	250	100	89	116	123	128	2,0	2,0	1,4	2,1	2,0
Landskapsingenjörsexamen	106	77	57	82	69	55	45	50	60	55	1,9	1,7	1,1	1,4	1,3
Skogsmästarexamen	56	60	65	58	54	45	49	56	48	49	1,2	1,2	1,2	1,2	1,1
Trädgårdsingenjörsexamen	-	-	80	113	82	-	-	50	89	77	-	-	1,6	1,3	1,1
<b>Medicin och odontologi</b>	<b>5 340</b>	<b>5 618</b>	<b>5 550</b>	<b>5 654</b>	<b>5 716</b>	<b>888</b>	<b>870</b>	<b>904</b>	<b>960</b>	<b>951</b>	<b>6,0</b>	<b>6,5</b>	<b>6,1</b>	<b>5,9</b>	<b>6,0</b>
Läkarexamen	3 650	3 788	3 698	3 878	4 187	536	531	555	568	598	6,8	7,1	6,7	6,8	7,0
Optikerexamen	153	183	184	147	111	92	91	92	92	84	1,7	2,0	2,0	1,6	1,3
Psykiaterexamen	72	30	27	69	-	36	16	16	34	-	2,0	1,9	1,7	2,0	-
Tandläkarexamen	625	800	864	838	769	145	150	157	166	169	4,3	5,3	5,5	5,0	4,6
Veterinärexamen	840	817	777	722	649	79	82	84	100	100	10,6	10,0	9,3	7,2	6,5

**7A. (forts.)**

Yrkesexamensprogram	Förstahandssökande <sup>1</sup>					Antagna <sup>2</sup>					Förstahandssökande per antagen				
	2004	2005	2006	2007	2008	2004	2005	2006	2007	2008	04	05	06	07	08
<b>Vård och omsorg</b>	<b>16 702</b>	<b>17 580</b>	<b>17 890</b>	<b>15 552</b>	<b>15 034</b>	<b>6 449</b>	<b>6 537</b>	<b>7 131</b>	<b>6 926</b>	<b>7 235</b>	<b>2,6</b>	<b>2,7</b>	<b>2,5</b>	<b>2,2</b>	<b>2,1</b>
Arbetssterapeutexamen	581	614	490	551	446	309	283	297	340	369	1,9	2,2	1,6	1,6	1,2
Audionomexamen	65	80	109	86	82	72	58	96	75	77	0,9	1,4	1,1	1,1	1,1
Barnmorskeexamen	282	419	578	428	417	143	178	183	180	155	2,0	2,4	3,2	2,4	2,7
Biomedicinsk analytiker	324	374	412	431	379	413	357	390	407	387	0,8	1,0	1,1	1,1	1,0
Dietistexamen	602	701	657	532	474	45	50	50	50	49	13,4	14,0	13,1	10,6	9,7
Logopedexamen	535	722	506	530	397	85	147	89	135	106	6,3	4,9	5,7	3,9	3,7
Ortopedingenjörsexamen	24	47	47	41	34	20	19	24	34	25	1,2	2,5	2,0	1,2	1,4
Röntgensjuksköterskeex.	261	209	257	244	317	214	143	202	187	234	1,2	1,5	1,3	1,3	1,4
Sjukhusfysikerexamen	44	59	59	73	57	23	28	27	43	47	1,9	2,1	2,2	1,7	1,2
Sjukgymnastexamen	2 705	2 622	2 296	2 046	1 846	354	352	371	397	411	7,6	7,4	6,2	5,2	4,5
Sjuksköterskeexamen	6 431	6 456	6 438	6 466	6 808	2 599	2 544	2 667	2 841	3 045	2,5	2,5	2,4	2,3	2,2
Social omsorgsexamen	1 722	1 298	1 014	.	.	423	424	465	.	.	4,1	3,1	2,2	.	.
Specialistsjuksköterskeex.	2 407	3 095	4 136	3 169	2 906	1 407	1 661	1 916	1 867	1 985	1,7	1,9	2,2	1,7	1,5
Tandhygienistexamen	596	731	777	737	685	249	212	268	283	266	2,4	3,4	2,9	2,6	2,6
Tandteknikerexamen	177	252	245	218	186	100	97	93	90	94	1,8	2,6	2,6	2,4	2,0
<b>Konstnärligt område</b>	<b>30</b>	<b>43</b>	<b>36</b>	.	.	<b>32</b>	<b>38</b>	<b>35</b>	.	.	<b>0,9</b>	<b>1,1</b>	<b>1,0</b>	.	.
Konst och design	27	28	26	.	.	29	26	27	.	.	0,9	1,1	1,0	.	.
Musik	-	-	3	.	.	-	-	3	.	.	0,0	0,0	1,0	.	.
Scen och medier	-	11	-	.	.	-	8	-	.	.	0,0	1,4	0,0	.	.
Organistexamen	3	4	7	.	.	3	4	5	.	.	1,0	1,0	1,4	.	.
<b>Övrigt område</b>	<b>1 700</b>	<b>2 408</b>	<b>1 971</b>	.	<b>138</b>	<b>750</b>	<b>1 202</b>	<b>1 149</b>	.	<b>108</b>	<b>2,3</b>	<b>2,0</b>	<b>1,7</b>	.	<b>1,3</b>
Officersexamen	.	.	.	.	138	.	.	.	.	108	.	.	.	.	1,3
Yrkeskoleexamen	1 700	2 408	1 971	.	.	750	1 202	1 149	.	.	2,3	2,0	1,7	.	.

1. Via VHS samordnade antagning och/eller lokal antagning (LANT). Inför hösten 2007 sker all antagning till högskoleutbildning via VHS samordnade antagningssystem NyA. Endast sökande med fullständiga personnummer ingår i redovisningen.

2. Via VHS samordnade antagning och/eller lokal antagning (LANT). Endast antagna med fullständiga personnummer ingår i redovisningen.

**7B. Antal behöriga förstahandssökande och antagna till program, indelat efter SUN-inriktning, höstterminerna 2004-2008**

7B. Number of qualified first choice applicants and admitted to programme by field, autumn terms 2004-2008

Inriktning	Förstahandssökande <sup>1</sup>					Antagna <sup>2</sup>					Förstahandssökande per antagen				
	2 004	2 005	2 006	2 007	2 008	2 004	2 005	2 006	2 007	2 008	04	05	06	07	08
<b>Samtliga, netto</b>	<b>114794</b>	<b>114858</b>	<b>104913</b>	<b>101021</b>	<b>104437</b>	<b>62 540</b>	<b>62 435</b>	<b>60 799</b>	<b>64 701</b>	<b>68 150</b>	<b>1,8</b>	<b>1,8</b>	<b>1,7</b>	<b>1,6</b>	<b>1,5</b>
<b>Yrkesprogram, netto</b>	<b>70642</b>	<b>72436</b>	<b>67060</b>	<b>62471</b>	<b>62658</b>	<b>34 419</b>	<b>35 012</b>	<b>34 651</b>	<b>34 729</b>	<b>35 298</b>	<b>2,1</b>	<b>2,1</b>	<b>1,9</b>	<b>1,8</b>	<b>1,8</b>
<b>Övriga program, netto</b>	<b>45854</b>	<b>43970</b>	<b>39217</b>	.	.	<b>28 343</b>	<b>27 605</b>	<b>26 305</b>	.	.	<b>1,6</b>	<b>1,6</b>	<b>1,5</b>	.	.
<b>Övriga program, grundnivå, netto</b>	.	.	.	<b>34082</b>	<b>35805</b>	.	.	.	<b>26 675</b>	<b>28 223</b>	.	.	.	<b>1,3</b>	<b>1,3</b>
<b>Övriga program, avancerad nivå, netto</b>	.	.	.	<b>4473</b>	<b>5994</b>	.	.	.	<b>3 367</b>	<b>4 771</b>	.	.	.	<b>1,3</b>	<b>1,3</b>
<b>Pedagogik och lärarutb</b>	<b>16 362</b>	<b>16 836</b>	<b>15 554</b>	<b>12 719</b>	<b>11 570</b>	<b>11 692</b>	<b>11 786</b>	<b>11 340</b>	<b>10 800</b>	<b>10 107</b>	<b>1,4</b>	<b>1,4</b>	<b>1,4</b>	<b>1,2</b>	<b>1,1</b>
Pedagogik och lärarutb.	16 362	16 836	15 554	12 719	11 570	11 692	11 786	11 340	10 800	10 107	1,4	1,4	1,4	1,2	1,1
Yrkesexamenspgm	15 733	16 210	14 764	12 100	11 044	11 199	11 330	10 783	10 222	9 599	1,4	1,4	1,4	1,2	1,2
Folkhögskollärare	65	36	39	66	72	61	36	40	73	54	1,1	1,0	1,0	0,9	1,3
Gymnasielärare	14	30	8	.	.	10	24	7	.	.	1,4	1,3	1,1	.	.
Lärarexamen	14 937	15 276	13 875	11 640	10 034	10 584	10 733	10 252	9 816	8 838	1,4	1,4	1,4	1,2	1,1
Speciallärar	.	.	.	.	493	.	.	.	.	351	.	.	.	.	1,4
Specialpedagog	708	884	851	395	449	530	538	486	336	385	1,3	1,6	1,8	1,2	1,2
Yrkeshögskoleex.	18	-	-	-	-	16	-	-	.	.	1,1	-	-	.	.
Övriga program	644	641	810	.	.	499	459	561	.	.	1,3	1,4	1,4	.	.
Pedagogik och lärarutb., allmän	15	9	15	.	.	11	8	11	.	.	1,4	1,1	1,4	.	.
Pedagogik	392	371	493	.	.	284	236	336	.	.	1,4	1,6	1,5	.	.
Lärarutb. förskola/fritids	-	10	-	.	.	-	8	-	.	.	-	1,3	-	.	.
Lärarutb. yrkesämne/praktiskt/estetiskt	21	37	68	.	.	22	31	24	.	.	1,0	1,2	2,8	.	.
Pedagogik och lärarutb., övrig	222	226	243	.	.	184	183	194	.	.	1,2	1,2	1,3	.	.
Övriga program, grundnivå	.	.	.	262	228	.	.	.	275	242	.	.	.	1,0	0,9
Pedagogik	.	.	.	239	228	.	.	.	254	242	.	.	.	0,9	0,9
Lärarutb. yrkesämne/praktiskt/estetiskt	.	.	.	23	-	.	.	.	21	-	.	.	.	1,1	-
Övriga program, avancerad nivå	.	.	.	359	301	.	.	.	311	274	.	.	.	1,2	1,1
Pedagogik och lärarutb., allmän	.	.	.	-	9	.	.	.	-	11	.	.	.	-	0,8
Pedagogik	.	.	.	277	163	.	.	.	262	165	.	.	.	1,1	1,0
Ämneslärare	.	.	.	3	2	.	.	.	5	3	.	.	.	0,6	0,7
Lärarutb. yrkesämne/praktiskt/estetiskt	.	.	.	14	-	.	.	.	9	-	.	.	.	1,6	-
Pedagogik och lärarutb., övrig	.	.	.	65	127	.	.	.	35	96	.	.	.	1,9	1,3
<b>Humaniora och konst</b>	<b>3 795</b>	<b>3 931</b>	<b>4 004</b>	<b>4 349</b>	<b>4 339</b>	<b>2 499</b>	<b>2 691</b>	<b>2 602</b>	<b>3 201</b>	<b>3 217</b>	<b>1,5</b>	<b>1,5</b>	<b>1,5</b>	<b>1,4</b>	<b>1,3</b>
<b>Konst och media</b>	<b>1 996</b>	<b>1 943</b>	<b>2 206</b>	<b>2 530</b>	<b>2 539</b>	<b>1 138</b>	<b>1 195</b>	<b>1 321</b>	<b>1 649</b>	<b>1 682</b>	<b>1,8</b>	<b>1,6</b>	<b>1,7</b>	<b>1,5</b>	<b>1,5</b>
Yrkesexamenspgm	228	284	263	.	.	150	205	196	.	.	1,5	1,4	1,3	.	.
Konst och design	27	28	26	.	.	29	26	27	.	.	0,9	1,1	1,0	.	.
Musik	-	-	3	.	.	-	-	3	.	.	-	-	1,0	.	.
Scen och medier	-	11	-	.	.	-	8	-	.	.	-	1,4	-	.	.
Organistexamen	3	4	7	.	.	3	4	5	.	.	1,0	1,0	1,4	.	.
Yrkeshögskoleex.	198	241	227	.	.	118	167	161	.	.	1,7	1,4	1,4	.	.
Övriga program	1 769	1 663	1 948	.	.	988	990	1 126	.	.	1,8	1,7	1,7	.	.
Konst och media, allmän	153	139	113	.	.	122	112	82	.	.	1,3	1,2	1,4	.	.
Bild- och formkonst	12	17	6	.	.	12	12	5	.	.	1,0	1,4	1,2	.	.
Musik, dans och dramatik	148	167	105	.	.	49	51	55	.	.	3,0	3,3	1,9	.	.
Medieproduktion	1 106	1 027	1 445	.	.	585	575	738	.	.	1,9	1,8	2,0	.	.
Formgivning	348	310	274	.	.	215	235	242	.	.	1,6	1,3	1,1	.	.
Konsthantverk	11	7	7	.	.	7	5	5	.	.	1,6	1,4	1,4	.	.
Övriga program, grundnivå	.	.	.	2 493	2 466	.	.	.	1 623	1 628	.	.	.	1,5	1,5
Konst och media, allmän	.	.	.	100	72	.	.	.	86	60	.	.	.	1,2	1,2
Bild- och formkonst	.	.	.	24	23	.	.	.	21	23	.	.	.	1,1	1,0
Musik, dans och dramatik	.	.	.	127	166	.	.	.	73	69	.	.	.	1,7	2,4



## 7B. (forts.)

Inriktning	Förstahandssökande <sup>1</sup>					Antagna <sup>2</sup>					Förstahandssökande per antagen				
	2 004	2 005	2 006	2 007	2 008	2 004	2 005	2 006	2 007	2 008	04	05	06	07	08
Medieproduktion	.	.	.	1 716	1 733	.	.	.	1 136	1 203	.	.	.	1,5	1,4
Formgivning	.	.	.	417	405	.	.	.	233	229	.	.	.	1,8	1,8
Konsthandverk Konst och media, övrig	.	.	.	64	67	.	.	.	36	44	.	.	.	1,8	1,5
Övriga program, avancerad nivå	.	.	.	45	-	.	.	.	38	-	.	.	.	1,2	-
Konst och media, allmän	.	.	.	37	73	.	.	.	26	54	.	.	.	1,4	1,4
Bild- och formkonst	.	.	.	4	32	.	.	.	3	25	.	.	.	1,3	1,3
Musik, dans och dramatik	.	.	.	3	11	.	.	.	3	6	.	.	.	1,0	1,8
Medieproduktion	.	.	.	7	14	.	.	.	4	13	.	.	.	1,8	1,1
Formgivning	.	.	.	22	16	.	.	.	15	10	.	.	.	1,5	1,6
Humaniora	1 826	2 012	1 828	1 819	1 800	1 364	1 498	1 286	1 552	1 536	1,3	1,3	1,4	1,2	1,2
Yrkesexamenspgm	260	262	230	.	.	240	218	181	.	.	1,1	1,2	1,3	.	.
Teologie kandidat	260	262	230	.	.	240	218	181	.	.	1,1	1,2	1,3	.	.
Övriga program	1 568	1 754	1 598	.	.	1 124	1 281	1 105	.	.	1,4	1,4	1,4	.	.
Humaniora, allmän	40	52	22	.	.	32	34	15	.	.	1,3	1,5	1,5	.	.
Religion	42	37	48	.	.	42	36	39	.	.	1,0	1,0	1,2	.	.
Främmande språk Svenska och litteraturvetenskap	325	384	360	.	.	202	298	271	.	.	1,6	1,3	1,3	.	.
Historia och arkeo- logi	44	52	52	.	.	32	39	41	.	.	1,4	1,3	1,3	.	.
Filosofi och logik	1 021	1 144	1 035	.	.	711	783	670	.	.	1,4	1,5	1,5	.	.
Humaniora, övrig	43	80	69	.	.	58	70	57	.	.	0,7	1,1	1,2	.	.
Övriga program, grundnivå	55	24	18	.	.	48	25	15	.	.	1,1	1,0	1,2	.	.
Humaniora, allmän	.	.	.	1 457	1 428	.	.	.	1 266	1 205	.	.	.	1,2	1,2
Religion	.	.	.	28	26	.	.	.	27	25	.	.	.	1,0	1,0
Främmande språk Svenska och litteraturvetenskap	.	.	.	248	182	.	.	.	249	163	.	.	.	1,0	1,1
Historia och arkeo- logi	.	.	.	336	427	.	.	.	245	306	.	.	.	1,4	1,4
Filosofi och logik	.	.	.	10	35	.	.	.	8	32	.	.	.	1,3	1,1
Humaniora, övrig	.	.	.	607	476	.	.	.	522	388	.	.	.	1,2	1,2
Övriga program, avancerad nivå	.	.	.	96	113	.	.	.	97	125	.	.	.	1,0	0,9
Humaniora, allmän	.	.	.	132	169	.	.	.	118	166	.	.	.	1,1	1,0
Religion	.	.	.	362	372	.	.	.	286	331	.	.	.	1,3	1,1
Främmande språk Svenska och litteraturvetenskap	.	.	.	22	-	.	.	.	19	-	.	.	.	1,2	-
Historia och arkeo- logi	.	.	.	6	26	.	.	.	5	25	.	.	.	1,2	1,0
Filosofi och logik	.	.	.	80	173	.	.	.	64	155	.	.	.	1,3	1,1
Humaniora, övrig	.	.	.	10	14	.	.	.	7	10	.	.	.	1,4	1,4
Övriga program, Grundnivå	.	.	.	129	81	.	.	.	104	69	.	.	.	1,2	1,2
Samhälls- och beten- devetenskap	.	.	.	25	22	.	.	.	20	24	.	.	.	1,3	0,9
Humaniora, övrig	.	.	.	90	56	.	.	.	68	48	.	.	.	1,3	1,2
<b>Samhällsveten./juridik/ handel/adm.</b>	<b>34 431</b>	<b>32 829</b>	<b>28 945</b>	<b>27 262</b>	<b>29 060</b>	<b>15 753</b>	<b>15 302</b>	<b>15 497</b>	<b>17 092</b>	<b>18 099</b>	<b>2,2</b>	<b>2,1</b>	<b>1,9</b>	<b>1,6</b>	<b>1,6</b>
Samhälls- och beten- devetenskap	7 340	6 853	6 078	6 199	6 719	3 385	3 288	3 292	3 955	4 702	2,2	2,1	1,8	1,6	1,4
Yrkesexamenspgm	1 929	1 875	1 703	1 980	1 701	300	290	377	402	437	6,4	6,5	4,5	4,9	3,9
Psykologexamen	1 857	1 845	1 616	1 911	1 701	264	274	321	368	437	7,0	6,7	5,0	5,2	3,9
Psykoterapeut	72	30	27	69	-	36	16	16	34	-	2,0	1,9	1,7	2,0	-
Social omsorg	-	-	60	.	.	-	-	40	.	.	-	-	1,5	.	.
Övriga program	5 422	4 985	4 378	.	.	3 086	2 998	2 915	.	.	1,8	1,7	1,5	.	.
Samhälls- och betendevet, allmän	1 765	1 764	1 372	.	.	851	937	703	.	.	2,1	1,9	2,0	.	.
Psykologi	702	453	331	.	.	301	292	272	.	.	2,3	1,6	1,2	.	.
Sociologi, etnologi och kulturgeografi	979	985	1 063	.	.	879	769	901	.	.	1,1	1,3	1,2	.	.
Statsvetenskap	1 382	1 308	1 266	.	.	575	524	704	.	.	2,4	2,5	1,8	.	.
Nationalekonomi/ ekonomisk historia	190	111	120	.	.	244	172	131	.	.	0,8	0,6	0,9	.	.
Samhälls- och betendevet, övrig	428	410	259	.	.	247	317	214	.	.	1,7	1,3	1,2	.	.
Övriga program, Grundnivå	.	.	.	3 463	4 108	.	.	.	2 986	3 533	.	.	.	1,2	1,2
Samhälls- och betendevet, allmän	.	.	.	423	566	.	.	.	473	647	.	.	.	0,9	0,9
Psykologi	.	.	.	355	501	.	.	.	337	466	.	.	.	1,1	1,1

## 7B. (forts.)

Inriktning	Förstahandssökande <sup>1</sup>					Antagna <sup>2</sup>					Förstahandssökande per antagen				
	2 004	2 005	2 006	2 007	2 008	2 004	2 005	2 006	2 007	2 008	04	05	06	07	08
Sociologi, etnologi och kulturgeografi	.	.	.	537	487	.	.	.	555	518	.	.	.	1,0	0,9
Statsvetenskap	.	.	.	823	838	.	.	.	871	822	.	.	.	0,9	1,0
Nationalekonomi och ekonomisk historia	.	.	.	75	227	.	.	.	99	319	.	.	.	0,8	0,7
Samhälls- och beteendevet, övrig	.	.	.	1 250	1 489	.	.	.	653	763	.	.	.	1,9	2,0
Övriga program, avancerad nivå	.	.	.	756	910	.	.	.	567	732	.	.	.	1,3	1,2
Samhälls- och beteendevet, allmän	.	.	.	69	61	.	.	.	55	50	.	.	.	1,3	1,2
Psykologi	.	.	.	10	22	.	.	.	7	20	.	.	.	1,4	1,1
Sociologi, etnologi och kulturgeografi	.	.	.	32	104	.	.	.	26	88	.	.	.	1,2	1,2
Statsvetenskap	.	.	.	319	356	.	.	.	253	271	.	.	.	1,3	1,3
Nationalekonomi/ ekonomisk historia	.	.	.	98	124	.	.	.	61	97	.	.	.	1,6	1,3
Samhälls- och beteendevet, övrig	.	.	.	228	243	.	.	.	166	206	.	.	.	1,4	1,2
Journalistik och information	3 644	3 649	3 091	2 379	2 371	1 727	1 899	1 746	1 458	1 482	2,1	1,9	1,8	1,6	1,6
Yrkesexamenspgm	39	50	32	.	.	33	45	28	.	.	1,2	1,1	1,1	.	.
Yrkeshögskoleex.	39	50	32	.	.	33	45	28	.	.	1,2	1,1	1,1	.	.
Övriga program	3 606	3 599	3 060	.	.	1 694	1 854	1 718	.	.	2,1	1,9	1,8	.	.
Journalistik och information, allmän	145	165	68	.	.	93	96	54	.	.	1,6	1,7	1,3	.	.
Journalistik och medie-vetenskap	2 681	2 699	2 364	.	.	1 198	1 298	1 242	.	.	2,2	2,1	1,9	.	.
Biblioteks- /dokumentationsvet.	791	745	634	.	.	405	461	423	.	.	2,0	1,6	1,5	.	.
Övriga program, Grundnivå	.	.	.	2 090	2 092	.	.	.	1 266	1 288	.	.	.	1,7	1,6
Journalistik och medie-vetenskap	.	.	.	1 835	1 932	.	.	.	1 025	1 153	.	.	.	1,8	1,7
Biblioteks- /dokumentationsvet.	.	.	.	255	160	.	.	.	241	135	.	.	.	1,1	1,2
Övriga program, avancerad nivå	.	.	.	289	279	.	.	.	192	194	.	.	.	1,5	1,4
Journalistik och medie-vetenskap	.	.	.	100	130	.	.	.	41	68	.	.	.	2,4	1,9
Biblioteks- /dokumentationsvet.	.	.	.	189	149	.	.	.	151	126	.	.	.	1,3	1,2
Företagsekonomi /handel/adm.	17 423	16 452	15 023	14 105	15 063	9 081	8 702	8 920	9 816	10 112	1,9	1,9	1,7	1,4	1,5
Yrkesexamenspgm	396	407	367	2 369	3 131	76	155	179	1 315	1 437	5,2	2,6	2,1	1,8	2,2
Civilekonomexamen	.	.	.	2 369	3 131	.	.	.	1 315	1 437	.	.	.	1,8	2,2
Yrkeshögskoleex.	396	407	367	.	.	76	155	179	.	.	5,2	2,6	2,1	.	.
Övriga program	17 031	16 046	14 658	.	.	9 005	8 547	8 741	.	.	1,9	1,9	1,7	.	.
Företagsekonomi /handel/adm., allmän	10 759	9 924	9 376	.	.	6 346	5 987	5 916	.	.	1,7	1,7	1,6	.	.
Inköp, försäljning och distribution	2 037	2 197	1 662	.	.	399	418	552	.	.	5,1	5,3	3,0	.	.
Marknadsföring	716	653	407	.	.	453	428	286	.	.	1,6	1,5	1,4	.	.
Bank, försäkring och finansiering	16	14	15	.	.	30	16	17	.	.	0,5	0,9	0,9	.	.
Redovisning och beskattning	24	-	-	.	.	20	-	-	.	.	1,2	-	-	.	.
Ledning och administration	3 094	2 700	2 729	.	.	1 537	1 481	1 709	.	.	2,0	1,8	1,6	.	.
Kontorsservice och sekretariatjänster	93	91	74	.	.	40	34	40	.	.	2,3	2,7	1,9	.	.
Företagsekonomi /handel/adm., övrig	658	578	525	.	.	212	197	234	.	.	3,1	2,9	2,2	.	.
Övriga program, Grundnivå	.	.	.	10 876	10 862	.	.	.	7 869	7 893	.	.	.	1,4	1,4
Företagsekonomi /handel/adm., allmän	.	.	.	5 846	5 670	.	.	.	4 732	4 545	.	.	.	1,2	1,2
Inköp, försäljning och distribution	.	.	.	1 740	1 344	.	.	.	793	765	.	.	.	2,2	1,8
Marknadsföring	.	.	.	454	429	.	.	.	309	316	.	.	.	1,5	1,4
Bank, försäkring och finansiering	.	.	.	-	23	.	.	.	-	17	.	.	.	-	1,4
Redovisning och beskattning	.	.	.	172	144	.	.	.	178	105	.	.	.	1,0	1,4
Ledning och administration	.	.	.	2 036	2 441	.	.	.	1 387	1 638	.	.	.	1,5	1,5
Kontorsservice och sekretariatjänster	.	.	.	90	195	.	.	.	65	91	.	.	.	1,4	2,1
Företagsekonomi /handel/adm., övrig	.	.	.	538	616	.	.	.	415	427	.	.	.	1,3	1,4

## 7B. (forts.)

Inriktning	Förstahandssökande <sup>1</sup>					Antagna <sup>2</sup>					Förstahandssökande per antagen				
	2 004	2 005	2 006	2 007	2 008	2 004	2 005	2 006	2 007	2 008	04	05	06	07	08
Övriga program, avancerad nivå	.	.	.	860	1 070	.	.	.	637	811	.	.	.	1,4	1,3
Företagsekonomi /handel/adm., allmän	.	.	.	186	316	.	.	.	141	208	.	.	.	1,3	1,5
Marknadsföring	.	.	.	110	62	.	.	.	71	45	.	.	.	1,5	1,4
Bank, försäkring och finansiering	.	.	.	16	49	.	.	.	12	37	.	.	.	1,3	1,3
Redovisning och beskattning	.	.	.	70	30	.	.	.	54	23	.	.	.	1,3	1,3
Ledning och administration	.	.	.	449	579	.	.	.	346	473	.	.	.	1,3	1,2
Företagsekonomi /handel/adm., övrig	.	.	.	30	34	.	.	.	13	26	.	.	.	2,3	1,3
Juridik och rättsvetenskap	6 492	6 306	5 161	4 579	4 907	1 596	1 445	1 571	1 872	1 840	4,1	4,4	3,3	2,4	2,7
Yrkesexamen	5 599	5 560	4 499	4 042	4 432	1 082	1 059	1 127	1 371	1 414	5,2	5,3	4,0	2,9	3,1
Juristexamen	5 599	5 560	4 499	4 042	4 432	1 082	1 059	1 127	1 371	1 414	5,2	5,3	4,0	2,9	3,1
Övriga program	948	802	704	.	.	514	386	444	.	.	1,8	2,1	1,6	.	.
Juridik och rättsvetenskap	948	802	704	.	.	514	386	444	.	.	1,8	2,1	1,6	.	.
Övriga program, Grundnivå	.	.	.	519	475	.	.	.	488	426	.	.	.	1,1	1,1
Juridik och rättsvetenskap	.	.	.	519	475	.	.	.	488	426	.	.	.	1,1	1,1
Övriga program, avancerad nivå	.	.	.	18	-	.	.	.	13	-	.	.	.	1,4	-
Juridik och rättsvetenskap	.	.	.	18	-	.	.	.	13	-	.	.	.	1,4	-
<b>Naturvetenskap, matematik och data</b>	<b>5 251</b>	<b>5 045</b>	<b>4 535</b>	<b>4 692</b>	<b>5 220</b>	<b>4 411</b>	<b>4 164</b>	<b>3 696</b>	<b>4 233</b>	<b>4 745</b>	<b>1,2</b>	<b>1,2</b>	<b>1,2</b>	<b>1,1</b>	<b>1,1</b>
Biologi och miljövetenskap	1 705	1 897	1 582	1 292	1 298	1 341	1 395	1 138	1 028	1 101	1,3	1,4	1,4	1,3	1,2
Övriga program	1 705	1 897	1 582	.	.	1 341	1 395	1 138	.	.	1,3	1,4	1,4	.	.
Biologi och miljövetenskap, allmän	-	-	10	.	.	-	-	11	.	.	-	-	0,9	.	.
Biologi och biokemi	1 282	1 506	1 250	.	.	1 004	1 069	843	.	.	1,3	1,4	1,5	.	.
Miljövetenskap	424	392	323	.	.	338	326	284	.	.	1,3	1,2	1,1	.	.
Övriga program, Grundnivå	.	.	.	1 180	1 145	.	.	.	930	950	.	.	.	1,3	1,2
Biologi och miljövetenskap, allmän	.	.	.	-	16	.	.	.	-	15	.	.	.	-	1,1
Biologi och biokemi	.	.	.	740	669	.	.	.	536	502	.	.	.	1,4	1,3
Miljövetenskap	.	.	.	440	460	.	.	.	394	434	.	.	.	1,1	1,1
Övriga program, avancerad nivå	.	.	.	112	153	.	.	.	98	151	.	.	.	1,1	1,0
Biologi och biokemi	.	.	.	69	81	.	.	.	60	80	.	.	.	1,1	1,0
Miljövetenskap	.	.	.	43	43	.	.	.	38	46	.	.	.	1,1	0,9
Biologi och miljövetenskap, övrig	.	.	.	-	29	.	.	.	-	25	.	.	.	-	1,2
Fysik, kemi och geovetenskap	674	600	548	681	707	682	604	520	662	710	1,0	1,0	1,1	1,0	1,0
Övriga program	674	600	548	.	.	682	604	520	.	.	1,0	1,0	1,1	.	.
Fysik, kemi/ geovetenskap, allmän	-	-	2	.	.	-	-	2	.	.	-	-	1,0	.	.
Fysik	149	114	109	.	.	142	101	99	.	.	1,0	1,1	1,1	.	.
Kemi	138	115	101	.	.	160	142	121	.	.	0,9	0,8	0,8	.	.
Geovetenskap och naturgeografi	208	196	187	.	.	205	200	164	.	.	1,0	1,0	1,1	.	.
Fysik, kemi och geovetenskap, övrig	180	176	149	.	.	176	161	134	.	.	1,0	1,1	1,1	.	.
Övriga program, grundnivå	.	.	.	602	618	.	.	.	598	636	.	.	.	1,0	1,0
Fysik	.	.	.	74	64	.	.	.	75	69	.	.	.	1,0	0,9
Kemi	.	.	.	71	52	.	.	.	72	58	.	.	.	1,0	0,9
Geovetenskap och naturgeografi	.	.	.	213	273	.	.	.	211	259	.	.	.	1,0	1,1
Fysik, kemi och geovetenskap, övrig	.	.	.	244	229	.	.	.	240	251	.	.	.	1,0	0,9
Övriga program, avancerad nivå	.	.	.	79	89	.	.	.	64	74	.	.	.	1,2	1,2
Fysik	.	.	.	20	22	.	.	.	16	16	.	.	.	1,3	1,4
Kemi	.	.	.	28	45	.	.	.	26	41	.	.	.	1,1	1,1
Geovetenskap och naturgeografi	.	.	.	31	22	.	.	.	22	17	.	.	.	1,4	1,3
Matematik och övrig naturvetenskap	333	328	284	215	232	290	286	267	227	246	1,1	1,1	1,1	0,9	0,9

## 7B. (forts.)

Inriktning	Förstahandssökande <sup>1</sup>					Antagna <sup>2</sup>					Förstahandssökande per antagen				
	2 004	2 005	2 006	2 007	2 008	2 004	2 005	2 006	2 007	2 008	04	05	06	07	08
Övriga program	333	328	284	.	.	290	286	267	.	.	1,1	1,1	1,1	.	.
Matematik	170	152	139	.	.	130	131	141	.	.	1,3	1,2	1,0	.	.
Statistik	36	28	45	.	.	46	27	45	.	.	0,8	1,0	1,0	.	.
Matematik och naturvetenskap, övrig	131	151	101	.	.	115	130	81	.	.	1,1	1,2	1,2	.	.
Övriga program, grundnivå	.	.	.	182	188	.	.	.	205	212	.	.	.	0,9	0,9
Matematik och naturvetenskap, allmän	.	.	.	.	16	.	.	.	.	13	.	.	.	.	1,2
Matematik	.	.	.	93	90	.	.	.	98	91	.	.	.	0,9	1,0
Statistik	.	.	.	25	32	.	.	.	29	31	.	.	.	0,9	1,0
Matematik och naturvetenskap, övrig	.	.	.	64	50	.	.	.	78	77	.	.	.	0,8	0,6
Övriga program, avancerad nivå	.	.	.	33	44	.	.	.	22	34	.	.	.	1,5	1,3
Matematik	.	.	.	17	28	.	.	.	11	21	.	.	.	1,5	1,3
Statistik	.	.	.	16	16	.	.	.	11	13	.	.	.	1,5	1,2
Data	2 547	2 226	2 126	2 504	2 983	2 098	1 879	1 773	2 316	2 689	1,2	1,2	1,2	1,1	1,1
Yrkesexamenspgm	127	99	97	.	.	93	82	83	.	.	1,4	1,2	1,2	.	.
Yrkeshögskoleex.	127	99	97	.	.	93	82	83	.	.	1,4	1,2	1,2	.	.
Övriga program	2 426	2 127	2 034	.	.	2 006	1 797	1 693	.	.	1,2	1,2	1,2	.	.
Data, allmän	73	30	10	.	.	42	15	8	.	.	1,7	2,0	1,3	.	.
Datavetenskap och systemvetenskap	2 227	2 025	1 897	.	.	1 862	1 724	1 579	.	.	1,2	1,2	1,2	.	.
Data, övrig	138	87	133	.	.	103	60	108	.	.	1,3	1,5	1,2	.	.
Övriga program, grundnivå	.	.	.	2 352	2 853	.	.	.	2 199	2 595	.	.	.	1,1	1,1
Datavetenskap och systemvetenskap	.	.	.	2 312	2 763	.	.	.	2 161	2 521	.	.	.	1,1	1,1
Data, övrig	.	.	.	40	90	.	.	.	38	74	.	.	.	1,1	1,2
Övriga program, avancerad nivå	.	.	.	152	130	.	.	.	117	94	.	.	.	1,3	1,4
Data, allmän	.	.	.	.	15	.	.	.	.	5	.	.	.	.	3,0
Datavetenskap och systemvetenskap	.	.	.	119	106	.	.	.	86	81	.	.	.	1,4	1,3
Datoranvändning	.	.	.	24	.	.	.	.	22	.	.	.	.	1,1	.
Data, övrig	.	.	.	9	9	.	.	.	9	8	.	.	.	1,0	1,1
<b>Teknik och tillverkning</b>	<b>18 095</b>	<b>17 707</b>	<b>15 545</b>	<b>15 244</b>	<b>17 550</b>	<b>13 140</b>	<b>13 162</b>	<b>11 933</b>	<b>12 288</b>	<b>13 789</b>	<b>1,4</b>	<b>1,3</b>	<b>1,3</b>	<b>1,2</b>	<b>1,3</b>
Teknik och teknisk industri	13 476	13 038	10 762	10 501	12 041	10 607	10 473	9 059	9 131	10 224	1,3	1,2	1,2	1,2	1,2
Yrkesexamenspgm	11 177	11 059	9 252	8 599	9 213	8 948	9 015	7 926	7 565	7 812	1,2	1,2	1,2	1,1	1,2
Civilingenjör	8 098	7 734	6 372	6 435	7 012	6 057	5 919	5 303	5 560	5 681	1,3	1,3	1,2	1,2	1,2
Högskoleingenjör	2 801	2 727	2 348	2 028	2 027	2 634	2 590	2 181	1 870	1 959	1,1	1,1	1,1	1,1	1,0
Sjöingenjörsexamen	146	159	140	136	174	143	145	128	135	172	1,0	1,1	1,1	1,0	1,0
Yrkeshögskoleex. Yrkesteknisk högskoleexamen	166	479	431	.	.	127	374	327	.	.	1,3	1,3	1,3	.	.
5	5	.	.	.	.	2	.	.	.	.	2,5	.	.	.	.
Övriga program	2 400	2 024	1 531	.	.	1 690	1 477	1 138	.	.	1,4	1,4	1,3	.	.
Teknik och teknisk industri, allmän	32	62	34	.	.	19	47	22	.	.	1,7	1,3	1,5	.	.
Maskinteknik och verkstadsteknik	386	312	242	.	.	272	240	195	.	.	1,4	1,3	1,2	.	.
Energi- och elektroteknik	190	158	145	.	.	103	120	105	.	.	1,8	1,3	1,4	.	.
Elektronik, datateknik och automation	869	765	591	.	.	501	512	423	.	.	1,7	1,5	1,4	.	.
Kemi- och bioteknik	118	82	51	.	.	87	64	43	.	.	1,4	1,3	1,2	.	.
Fordons- och farkostteknik	47	42	15	.	.	46	36	13	.	.	1,0	1,2	1,2	.	.
Industriell ekonomi och organisation	549	494	416	.	.	347	321	261	.	.	1,6	1,5	1,6	.	.
Teknik och teknisk industri, övrig	395	198	87	.	.	333	148	81	.	.	1,2	1,3	1,1	.	.
Övriga program, Grundnivå	.	.	.	1 469	1 666	.	.	.	1 249	1 475	.	.	.	1,2	1,1
Teknik och teknisk industri, allmän	.	.	.	68	73	.	.	.	102	84	.	.	.	0,7	0,9
Maskinteknik och verkstadsteknik	.	.	.	182	263	.	.	.	150	226	.	.	.	1,2	1,2
Energi- och elektroteknik	.	.	.	258	320	.	.	.	207	269	.	.	.	1,2	1,2
Elektronik, datateknik och automation	.	.	.	749	804	.	.	.	610	696	.	.	.	1,2	1,2
Kemi- och bioteknik	.	.	.	51	25	.	.	.	40	29	.	.	.	1,3	0,9

## 7B. (forts.)

Inriktning	Förstahandssökande <sup>1</sup>					Antagna <sup>2</sup>					Förstahandssökande per antagen				
	2 004	2 005	2 006	2 007	2 008	2 004	2 005	2 006	2 007	2 008	04	05	06	07	08
Fordons- och farkostteknik	.	.	.	17	20	.	.	.	11	15	.	.	.	1,5	1,3
Industriell ekonomi och organisation	.	.	.	101	107	.	.	.	89	110	.	.	.	1,1	1,0
Teknik och teknisk industri, övrig	.	.	.	43	54	.	.	.	42	52	.	.	.	1,0	1,0
Övriga program, avancerad nivå	.	.	.	433	1 162	.	.	.	320	941	.	.	.	1,4	1,2
Teknik och teknisk industri, allmän	.	.	.	5	57	.	.	.	4	50	.	.	.	1,3	1,1
Maskinteknik och verkstadsteknik	.	.	.	55	233	.	.	.	39	187	.	.	.	1,4	1,2
Energi- och elektroteknik	.	.	.	20	61	.	.	.	14	45	.	.	.	1,4	1,4
Elektronik, datateknik och automation	.	.	.	141	324	.	.	.	118	277	.	.	.	1,2	1,2
Kemi- och bioteknik	.	.	.	21	89	.	.	.	14	79	.	.	.	1,5	1,1
Fordons- och farkostteknik	.	.	.	8	38	.	.	.	2	33	.	.	.	4,0	1,2
Industriell ekonomi och organisation	.	.	.	179	338	.	.	.	126	252	.	.	.	1,4	1,3
Teknik och teknisk industri, övrig	.	.	.	4	22	.	.	.	3	18	.	.	.	1,3	1,2
Material och tillverkning	349	391	292	267	326	290	349	245	249	306	1,2	1,1	1,2	1,1	1,1
Yrkesexamenspgm	202	276	187	127	119	183	248	172	128	155	1,1	1,1	1,1	1,0	0,8
Civilingenjör	81	84	77	71	69	85	101	91	81	112	1,0	0,8	0,8	0,9	0,6
Högskoleingenjör	28	68	50	56	50	19	54	41	47	43	1,5	1,3	1,2	1,2	1,2
Yrkeshögskoleex. Yrkesteknisk högskoleexamen	26	74	17	.	.	16	48	12	.	.	1,6	1,5	1,4	.	.
Övriga program	148	115	106	.	.	107	101	73	.	.	1,4	1,1	1,5	.	.
Material och tillverkning, allmän	8	5	6	.	.	5	3	2	.	.	1,6	1,7	3,0	.	.
Tillverkning och hantering av livsmedel	33	15	37	.	.	24	14	24	.	.	1,4	1,1	1,5	.	.
Tillverkning av textilier/konfektion/läder	53	50	31	.	.	34	41	24	.	.	1,6	1,2	1,3	.	.
Tillverkning trä/pappers/glas m.m.	54	45	31	.	.	44	43	22	.	.	1,2	1,0	1,4	.	.
Berg- och mineralteknik	-	-	1	.	.	-	-	1	.	.	-	-	1,0	.	.
Övriga program, grundnivå	.	.	.	131	153	.	.	.	114	107	.	.	.	1,1	1,4
Tillverkning textilier/konfektion/läder	.	.	.	57	74	.	.	.	53	48	.	.	.	1,1	1,5
Tillverkning trä/pappers/glas m.m.	.	.	.	62	48	.	.	.	48	38	.	.	.	1,3	1,3
Berg- och mineralteknik	.	.	.	12	31	.	.	.	13	21	.	.	.	0,9	1,5
Övriga program, avancerad nivå	.	.	.	9	54	.	.	.	7	44	.	.	.	1,3	1,2
Material och tillverkning, allmän	.	.	.	2	21	.	.	.	3	21	.	.	.	0,7	1,0
Tillverkning textilier/konfektion/läder	.	.	.	4	8	.	.	.	2	5	.	.	.	2,0	1,6
Berg- och mineralteknik	.	.	.	1	-	.	.	.	1	-	.	.	.	1,0	-
Tillverkning, övrig	.	.	.	2	25	.	.	.	1	18	.	.	.	2,0	1,4
Samhällsbyggnad och byggnadsteknik	4 343	4 330	4 573	4 476	5 183	2 267	2 363	2 650	2 908	3 266	1,9	1,8	1,7	1,5	1,6
Yrkesexamenspgm	3 914	3 990	4 227	4 070	4 411	1 930	2 111	2 404	2 574	2 647	2,0	1,9	1,8	1,6	1,7
Arkitektexamen	1 537	1 377	1 151	1 157	1 336	238	232	293	282	296	6,5	5,9	3,9	4,1	4,5
Brandingenjör	329	367	304	224	213	55	55	56	67	69	6,0	6,7	5,4	3,3	3,1
Civilingenjör	824	944	1 283	1 110	1 168	645	688	769	875	862	1,3	1,4	1,7	1,3	1,4
Högskoleingenjör	922	1 028	1 229	1 240	1 375	831	976	1 087	1 167	1 237	1,1	1,1	1,1	1,1	1,1
Landskapsarkitekt	202	182	167	257	250	100	89	116	123	128	2,0	2,0	1,4	2,1	2,0
Landskapsingenjör	106	77	57	82	69	55	45	50	60	55	1,9	1,7	1,1	1,4	1,3
Yrkeshögskoleex.	13	30	46	.	.	8	28	34	.	.	1,6	1,1	1,4	.	.
Övriga program	468	355	353	.	.	338	254	247	.	.	1,4	1,4	1,4	.	.
Samhällsbyggnad/byggnadsteknik, allmän	3	8	4	.	.	2	8	4	.	.	1,5	1,0	1,0	.	.
Samhällsbyggnad och arkitektur	305	174	208	.	.	215	133	147	.	.	1,4	1,3	1,4	.	.
Byggnadsteknik och anläggningsteknik	120	127	61	.	.	84	80	57	.	.	1,4	1,6	1,1	.	.
Samhällsbyggnad /byggnadstek., övrig	50	52	80	.	.	40	35	39	.	.	1,3	1,5	2,1	.	.

## 7B. (forts.)

Inriktning	Förstahandssökande <sup>1</sup>					Antagna <sup>2</sup>					Förstahandssökande per antagen				
	2 004	2 005	2 006	2 007	2 008	2 004	2 005	2 006	2 007	2 008	04	05	06	07	08
Övriga program, grundnivå	.	.	.	349	508	.	.	.	295	429	.	.	.	1,2	1,2
Samhällsbyggnad /byggnadsteknik, allmän	.	.	.	-	48	.	.	.	-	36	.	.	.	-	1,3
Samhällsbyggnad och arkitektur	.	.	.	137	188	.	.	.	133	182	.	.	.	1,0	1,0
Byggnadsteknik och anläggningsteknik	.	.	.	144	206	.	.	.	122	169	.	.	.	1,2	1,2
Samhällsbyggnad/byggnadsteknik, övrig	.	.	.	68	66	.	.	.	40	42	.	.	.	1,7	1,6
Övriga program, avancerad nivå	.	.	.	57	264	.	.	.	39	190	.	.	.	1,5	1,4
Samhällsbyggnad /byggnadsteknik, allmän	.	.	.	3	9	.	.	.	1	8	.	.	.	3,0	1,1
Samhällsbyggnad och arkitektur	.	.	.	45	168	.	.	.	30	107	.	.	.	1,5	1,6
Byggnadsteknik och anläggningsteknik	.	.	.	9	87	.	.	.	8	75	.	.	.	1,1	1,2
<b>Lant- och skogsbruk samt djursjukvård</b>	<b>1 594</b>	<b>1 506</b>	<b>1 558</b>	<b>1 361</b>	<b>1 379</b>	<b>498</b>	<b>511</b>	<b>560</b>	<b>582</b>	<b>654</b>	<b>3,2</b>	<b>2,9</b>	<b>2,8</b>	<b>2,3</b>	<b>2,1</b>
Lantbruk, trädgård, skog och fiske	491	439	513	451	531	379	390	434	440	513	1,3	1,1	1,2	1,0	1,0
Yrkesexamenspgm	450	398	486	440	460	337	342	415	402	421	1,3	1,2	1,2	1,1	1,1
Agronomexamen	176	136	150	117	140	144	150	153	129	149	1,2	0,9	1,0	0,9	0,9
Hortonomexamen	10	-	14	12	12	14	-	15	14	11	0,7	-	0,9	0,9	1,1
Jägmästarexamen	151	144	119	104	123	86	87	87	90	90	1,8	1,7	1,4	1,2	1,4
Lantmästarexamen	57	58	58	36	49	48	56	54	32	45	1,2	1,0	1,1	1,1	1,1
Skogsmästare	56	60	65	58	54	45	49	56	48	49	1,2	1,2	1,2	1,2	1,1
Trädgårdsingenjör	-	-	80	113	82	-	-	50	89	77	-	-	1,6	1,3	1,1
Övriga program Lantbruk /trädgård /skog/fiske, allmän	41	41	27	.	.	42	48	19	.	.	1,0	0,9	1,4	.	.
Fiske/vattenbruk	7	-	14	.	.	6	-	9	.	.	1,2	-	1,6	.	.
Övriga program, grundnivå	.	.	.	11	63	.	.	.	38	83	.	.	.	0,3	0,8
Lantbruk	.	.	.	11	12	.	.	.	38	32	.	.	.	0,3	0,4
Skog	.	.	.	-	51	.	.	.	-	51	.	.	.	-	1,0
Övriga program, avancerad nivå	.	.	.	-	8	.	.	.	-	9	.	.	.	-	0,9
Lantbruk	.	.	.	-	8	.	.	.	-	9	.	.	.	-	0,9
Djursjukvård	1 103	1 067	1 045	910	848	119	121	126	142	141	9,3	8,8	8,3	6,4	6,0
Yrkesexamenspgm	1 103	1 067	1 045	910	848	119	121	126	142	141	9,3	8,8	8,3	6,4	6,0
Djursjukvårdare	263	250	268	188	199	40	39	42	42	41	6,6	6,4	6,4	4,5	4,9
Veterinärexamen	840	817	777	722	649	79	82	84	100	100	10,6	10,0	9,3	7,2	6,5
<b>Hälsa- och sjukvård samt social omsorg</b>	<b>31 458</b>	<b>32 653</b>	<b>31 447</b>	<b>30 268</b>	<b>29 740</b>	<b>10 680</b>	<b>10 766</b>	<b>11 564</b>	<b>12 504</b>	<b>13 259</b>	<b>2,9</b>	<b>3,0</b>	<b>2,7</b>	<b>2,4</b>	<b>2,2</b>
Hälsa- och sjukvård	22 064	23 793	23 761	23 018	22 946	8 426	8 513	9 006	9 799	10 308	2,6	2,8	2,6	2,3	2,2
Yrkesexamenspgm	20 251	21 818	22 200	20 900	20 570	7 419	7 415	7 948	8 186	8 523	2,7	2,9	2,8	2,6	2,4
Apotekarexamen	334	394	330	280	279	212	206	207	194	205	1,6	1,9	1,6	1,4	1,4
Arbetsterapeut	581	614	490	551	446	309	283	297	340	369	1,9	2,2	1,6	1,6	1,2
Audionomexamen	65	80	109	86	82	72	58	96	75	77	0,9	1,4	1,1	1,1	1,1
Barnmorskeexamen	282	419	578	428	417	143	178	183	180	155	2,0	2,4	3,2	2,4	2,7
Biomedicinsk analytiker	324	374	412	431	379	413	357	390	407	387	0,8	1,0	1,1	1,1	1,0
Dietistexamen	602	701	657	532	474	45	50	50	50	49	13,4	14,0	13,1	10,6	9,7
Logopedexamen	535	722	506	530	397	85	147	89	135	106	6,3	4,9	5,7	3,9	3,7
Läkarexamen	3 650	3 788	3 698	3 878	4 187	536	531	555	568	598	6,8	7,1	6,7	6,8	7,0
Optikerexamen	153	183	184	147	111	92	91	92	92	84	1,7	2,0	2,0	1,6	1,3
Ortopedingenjör	24	47	47	41	34	20	19	24	34	25	1,2	2,5	2,0	1,2	1,4
Receptarieexamen	487	352	237	205	190	366	290	244	240	233	1,3	1,2	1,0	0,9	0,8
Röntgensjuksköterskeexamen	261	209	257	244	317	214	143	202	187	234	1,2	1,5	1,3	1,3	1,4
Sjukgymnast	2 705	2 622	2 296	2 046	1 846	354	352	371	397	411	7,6	7,4	6,2	5,2	4,5
Sjukhusfysiker	44	59	59	73	57	23	28	27	43	47	1,9	2,1	2,2	1,7	1,2
Sjuksköterskeex. Specialistsjuksköterskeexamen	6 431	6 456	6 438	6 466	6 808	2 599	2 544	2 667	2 841	3 045	2,5	2,5	2,4	2,3	2,2
Tandhygienist	2 407	3 095	4 136	3 169	2 906	1 407	1 661	1 916	1 867	1 985	1,7	1,9	2,2	1,7	1,5
Tandläkarexamen	596	731	777	737	685	249	212	268	283	266	2,4	3,4	2,9	2,6	2,6
Tandtekniker	625	800	864	838	769	145	150	157	166	169	4,3	5,3	5,5	5,0	4,6
Yrkesexamen	177	252	245	218	186	100	97	93	90	94	1,8	2,6	2,6	2,4	2,0
Yrkesexamen	36	49	28	.	.	43	35	27	.	.	0,8	1,4	1,0	.	.

## 7B. (forts.)

Inriktning	Förstahandssökande <sup>1</sup>					Antagna <sup>2</sup>					Förstahandssökande per antagen				
	2 004	2 005	2 006	2 007	2 008	2 004	2 005	2 006	2 007	2 008	04	05	06	07	08
Övriga program	1 854	2 057	1 637	.	.	1 011	1 115	1 070	.	.	1,8	1,8	1,5	.	.
Hälsa- och sjukvård, allmän	1 055	1 114	861	.	.	447	434	378	.	.	2,4	2,6	2,3	.	.
Medicin	343	435	347	.	.	265	308	313	.	.	1,3	1,4	1,1	.	.
Omvårdnad	70	202	150	.	.	53	139	111	.	.	1,3	1,5	1,4	.	.
Tandvård	86	87	97	.	.	48	60	69	.	.	1,8	1,5	1,4	.	.
Tekniskt inriktad vårdutbildning	45	17	25	.	.	39	31	40	.	.	1,2	0,5	0,6	.	.
Terapi, rehabilitering och kostbehandling	256	204	158	.	.	159	143	159	.	.	1,6	1,4	1,0	.	.
Farmaci	.	.	.	.	.	.	.	.	.	.	.	.	.	.	.
Hälsa- och sjukvård, övrig	.	.	.	.	.	.	.	.	.	.	.	.	.	.	.
Övriga program, grundnivå	.	.	.	1 409	1 584	.	.	.	1 093	1 194	.	.	.	1,3	1,3
Hälsa- och sjukvård, allmän	.	.	.	914	766	.	.	.	553	531	.	.	.	1,7	1,4
Medicin	.	.	.	257	268	.	.	.	293	298	.	.	.	0,9	0,9
Omvårdnad	.	.	.	44	390	.	.	.	38	183	.	.	.	1,2	2,1
Tandvård	.	.	.	66	65	.	.	.	49	51	.	.	.	1,3	1,3
Tekniskt inriktad vårdutbildning	.	.	.	25	19	.	.	.	36	38	.	.	.	0,7	0,5
Terapi, rehabilitering och kostbehandling	.	.	.	103	76	.	.	.	124	93	.	.	.	0,8	0,8
Övriga program, avancerad nivå	.	.	.	709	792	.	.	.	532	605	.	.	.	1,3	1,3
Hälsa- och sjukvård, allmän utbildning	.	.	.	194	209	.	.	.	156	181	.	.	.	1,2	1,2
Medicin	.	.	.	283	240	.	.	.	205	140	.	.	.	1,4	1,7
Omvårdnad	.	.	.	139	137	.	.	.	99	119	.	.	.	1,4	1,2
Tandvård	.	.	.	3	1	.	.	.	2	1	.	.	.	1,5	1,0
Tekniskt inriktad vårdutbildning	.	.	.	3	75	.	.	.	2	57	.	.	.	1,5	1,3
Terapi, rehabilitering och kostbehandling	.	.	.	36	42	.	.	.	36	40	.	.	.	1,0	1,0
Farmaci	.	.	.	28	38	.	.	.	15	27	.	.	.	1,9	1,4
Hälsa- och sjukvård, övrig	.	.	.	23	50	.	.	.	20	48	.	.	.	1,1	1,0
Socialt arbete och omsorg	9 545	9 030	7 854	7 250	6 794	2 259	2 258	2 566	2 706	2 963	4,2	4,0	3,1	2,7	2,3
Yrkesexamenspgm	9 115	8 641	7 503	6 603	6 114	2 039	2 044	2 338	2 256	2 450	4,5	4,2	3,2	2,9	2,5
Social omsorg	1 722	1 298	954	.	.	423	424	425	.	.	4,1	3,1	2,2	.	.
Socionomexamen Studie- och yrkesvägledarexamen	6 807	6 772	6 085	6 238	5 862	1 256	1 290	1 542	1 964	2 180	5,4	5,2	3,9	3,2	2,7
Yrkeshögskoleex.	573	560	454	365	252	292	295	322	292	270	2,0	1,9	1,4	1,3	0,9
Övriga program	453	415	363	.	.	220	214	229	.	.	2,1	1,9	1,6	.	.
Barn och ungdom	18	16	23	.	.	14	13	23	.	.	1,3	1,2	1,0	.	.
Socialt arbete och vägledning	435	399	340	.	.	206	201	206	.	.	2,1	2,0	1,7	.	.
Övriga program, Grundnivå	.	.	.	560	451	.	.	.	388	320	.	.	.	1,4	1,4
Socialt arbete och vägledning	.	.	.	560	451	.	.	.	388	320	.	.	.	1,4	1,4
Övriga program, avancerad nivå	.	.	.	87	229	.	.	.	63	196	.	.	.	1,4	1,2
Barn och ungdom	.	.	.	.	14	.	.	.	.	11	.	.	.	.	1,3
Socialt arbete och vägledning	.	.	.	87	215	.	.	.	63	185	.	.	.	1,4	1,2
<b>Tjänster</b>	<b>2 772</b>	<b>3 108</b>	<b>2 478</b>	<b>2 495</b>	<b>2 592</b>	<b>1 350</b>	<b>1 484</b>	<b>1 515</b>	<b>1 768</b>	<b>1 811</b>	<b>2,1</b>	<b>2,1</b>	<b>1,6</b>	<b>1,4</b>	<b>1,4</b>
Personliga tjänster	2 069	2 352	1 855	1 872	1 704	906	985	1 042	1 341	1 264	2,3	2,4	1,8	1,4	1,3
Yrkesexamenspgm	528	877	668	.	.	150	233	250	.	.	3,5	3,8	2,7	.	.
Yrkeshögskoleex.	528	877	668	.	.	150	233	250	.	.	3,5	3,8	2,7	.	.
Övriga program	1 541	1 486	1 196	.	.	756	753	796	.	.	2,0	2,0	1,5	.	.
Hotell, restaurang och storköshåll	121	128	124	.	.	101	84	93	.	.	1,2	1,5	1,3	.	.
Turism, resor och fritid	192	189	176	.	.	169	182	138	.	.	1,1	1,0	1,3	.	.
Idrott och friskvård	1 228	1 169	896	.	.	486	487	565	.	.	2,5	2,4	1,6	.	.
Övriga program, grundnivå	.	.	.	1 844	1 694	.	.	.	1 319	1 257	.	.	.	1,4	1,3
Hotell, restaurang och storköshåll	.	.	.	277	293	.	.	.	191	206	.	.	.	1,5	1,4
Turism, resor och fritid	.	.	.	591	528	.	.	.	464	397	.	.	.	1,3	1,3
Idrott och friskvård	.	.	.	976	873	.	.	.	664	657	.	.	.	1,5	1,3

## 7B. (forts.)

Inriktning	Förstahandssökande <sup>1</sup>					Antagna <sup>2</sup>					Förstahandssökande per antagen				
	2 004	2 005	2 006	2 007	2 008	2 004	2 005	2 006	2 007	2 008	04	05	06	07	08
Övriga program, avancerad nivå	.	.	.	28	10	.	.	.	22	7	.	.	.	1,3	1,4
Turism, resor och fritid	.	.	.	23	10	.	.	.	17	6	.	.	.	1,4	1,7
Idrott och friskvård	.	.	.	5	-	.	.	.	5	1	.	.	.	1,0	-
Transporttjänster	511	479	391	398	563	274	235	271	235	260	1,9	2,0	1,4	1,7	2,2
Yrkesexamenspgm	406	403	292	332	502	179	162	174	171	191	2,3	2,5	1,7	1,9	2,6
Sjökaptensexamen	406	403	292	332	502	179	162	174	171	191	2,3	2,5	1,7	1,9	2,6
Övriga program	146	76	101	.	.	98	73	99	.	.	1,5	1,0	1,0	.	.
Transporttjänster	146	76	101	.	.	98	73	99	.	.	1,5	1,0	1,0	.	.
Övriga program, grundnivå	.	.	.	66	61	.	.	.	64	69	.	.	.	1,0	0,9
Transporttjänster	.	.	.	66	61	.	.	.	64	69	.	.	.	1,0	0,9
Miljövård och miljöskydd	123	233	206	174	156	112	216	170	162	151	1,1	1,1	1,2	1,1	1,0
Övriga program	123	233	206	.	.	112	216	170	.	.	1,1	1,1	1,2	.	.
Miljövård och miljöskydd, allmän miljöskyddsteknik och miljökontroll	117	190	176	.	.	106	179	145	.	.	1,1	1,1	1,2	.	.
Övriga program, grundnivå	.	.	.	126	105	.	.	.	121	106	.	.	.	1,0	1,0
Miljövård och miljöskydd, allmän miljöskyddsteknik och miljökontroll	.	.	.	69	82	.	.	.	62	86	.	.	.	1,1	1,0
Övriga program, grundnivå	.	.	.	57	23	.	.	.	59	20	.	.	.	1,0	1,1
Övriga program, avancerad nivå	.	.	.	48	51	.	.	.	41	45	.	.	.	1,2	1,1
Miljövård och miljöskydd, allmän miljöskyddsteknik och miljökontroll	.	.	.	14	15	.	.	.	11	12	.	.	.	1,3	1,3
Säkerhetstjänster	70	45	26	51	172	58	48	32	30	136	1,2	0,9	0,8	1,7	1,3
Yrkesexamenspgm	.	.	.	.	138	.	.	.	.	108	.	.	.	.	1,3
Officersexamen	.	.	.	.	138	.	.	.	.	108	.	.	.	.	1,3
Övriga program	70	45	26	.	.	58	48	32	.	.	1,2	0,9	0,8	.	.
Säkerhet i samhället	37	45	26	.	.	33	48	32	.	.	1,1	0,9	0,8	.	.
Arbetsmiljö och arbetarskydd	33	-	-	.	.	25	-	-	.	.	1,3	-	-	.	.
Övriga program, Grundnivå	.	.	.	.	31	.	.	.	.	25	.	.	.	-	1,2
Säkerhet i samhället	.	.	.	.	31	.	.	.	.	25	.	.	.	-	1,2
Övriga program, avancerad nivå	.	.	.	51	3	.	.	.	30	3	.	.	.	1,7	1,0
Arbetsmiljö och arbetarskydd	.	.	.	51	3	.	.	.	30	3	.	.	.	1,7	1,0
<b>Allmän utbildning</b>	<b>3 454</b>	<b>3 376</b>	<b>2 800</b>	<b>2 621</b>	<b>3 020</b>	<b>2 857</b>	<b>2 852</b>	<b>2 367</b>	<b>2 340</b>	<b>2 646</b>	<b>1,2</b>	<b>1,2</b>	<b>1,2</b>	<b>1,1</b>	<b>1,1</b>
Bred, generell utb.	3 454	3 376	2 800	2 621	3 020	2 857	2 852	2 367	2 340	2 646	1,2	1,2	1,2	1,1	1,1
Övriga program	3 454	3 376	2 800	.	.	2 857	2 852	2 367	.	.	1,2	1,2	1,2	.	.
Bred, generell utb.	3 454	3 376	2 800	.	.	2 857	2 852	2 367	.	.	1,2	1,2	1,2	.	.
Övriga program, Grundnivå	.	.	.	2 621	3 020	.	.	.	2 340	2 646	.	.	.	1,1	1,1
Bred, generell utb.	.	.	.	2 621	3 020	.	.	.	2 340	2 646	.	.	.	1,1	1,1
<b>Okänd</b>	<b>-</b>	<b>-</b>	<b>-</b>	<b>20</b>	<b>6</b>	<b>-</b>	<b>-</b>	<b>-</b>	<b>-</b>	<b>-</b>	<b>-</b>	<b>-</b>	<b>-</b>	<b>-</b>	<b>-</b>
Okänd	-	-	-	20	6	-	-	-	-	-	-	-	-	-	-
Övriga program, Grundnivå	.	.	.	20	6	.	.	.	-	-	.	.	.	-	-
Okänd	.	.	.	20	6	.	.	.	-	-	.	.	.	-	-

1. Via VHS samordnade antagning och/eller lokal antagning (LANT). Inför hösten 2007 sker all antagning till högskoleutbildning via VHS:s samordnade antagningssystem NyA. Endast sökande med fullständiga personnummer ingår i redovisningen.

2. Via VHS samordnade antagning och/eller lokal antagning (LANT). Endast antagna med fullständiga personnummer ingår i redovisningen.



## 8. Nettoantal sökande, antagna respektive registrerade per kön och ålder, höstterminen 2007

8. Number of applicants, admitted and those subsequently enrolled, by sex and age autumn term 2007

Ålder	Totalt antal sökande <sup>1</sup>	varav tidigare registrerade			varav ej tidigare i högskolan				
		ht06/vt07	ht05/vt06 ej senare	före ht05/vt06 ej senare	Antal sökande	antagna <sup>2</sup> ht 07	registrerade		
							antagna <sup>2</sup> ht 07	ej antagna <sup>2</sup> tom. aug. 07	registrerade som ej sökt <sup>2</sup>
<b>Båda könen</b>	<b>291 540</b>	<b>135 783</b>	<b>21 047</b>	<b>43 220</b>	<b>91 490</b>	<b>50 299</b>	<b>41 724</b>	<b>3 792</b>	<b>19 141</b>
-19 år	25 136	602	12	0	24 522	14 516	11 892	840	890
20 år	24 711	7 431	128	8	17 144	10 328	8 696	614	1 381
21 år	24 704	11 388	1 501	57	11 758	6 725	5 688	445	2 001
22 år	23 398	14 006	1 472	630	7 290	4 090	3 384	313	2 450
23 år	21 450	14 363	1 429	902	4 756	2 455	2 035	225	2 589
24 år	18 796	13 137	1 350	1 040	3 269	1 625	1 343	155	1 962
25 år	16 307	11 136	1 405	1 152	2 614	1 283	1 044	128	1 480
26 år	13 107	8 340	1 343	1 409	2 015	947	779	120	1 086
27 år	11 001	6 571	1 197	1 599	1 634	772	643	78	780
28 år	9 005	4 915	996	1 681	1 413	636	506	68	583
29 år	7 306	3 656	792	1 634	1 224	565	453	55	460
30-34 år	29 778	13 125	3 041	8 804	4 808	2 262	1 836	245	1 392
35 år-	66 841	27 113	6 381	24 304	9 043	4 095	3 425	506	2 087
-24 år	138 195	60 927	5 892	2 637	68 739	39 739	33 038	2 592	11 273
25 år-	153 345	74 856	15 155	40 583	22 751	10 560	8 686	1 200	7 868
<b>Kvinnor</b>	<b>186 914</b>	<b>86 116</b>	<b>14 249</b>	<b>31 240</b>	<b>55 309</b>	<b>29 401</b>	<b>24 358</b>	<b>2 402</b>	<b>8 926</b>
-19 år	14 322	380	3	0	13 939	7 838	6 449	490	531
20 år	14 640	4 530	85	4	10 021	5 840	4 882	368	802
21 år	14 818	6 889	941	35	6 953	3 860	3 277	275	1 073
22 år	14 122	8 523	867	378	4 354	2 385	1 945	196	1 244
23 år	12 953	8 824	860	548	2 721	1 364	1 129	154	1 100
24 år	11 265	7 869	836	646	1 914	933	763	96	780
25 år	9 779	6 666	893	726	1 494	704	569	76	580
26 år	7 921	4 918	866	920	1 217	549	455	85	442
27 år	6 801	3 955	775	1 105	966	454	378	47	292
28 år	5 546	2 872	639	1 141	894	408	327	46	214
29 år	4 624	2 193	522	1 132	777	354	285	38	174
30-34 år	19 925	8 361	2 067	6 142	3 355	1 618	1 317	176	573
35 år-	50 198	20 136	4 895	18 463	6 704	3 094	2 582	355	1 121
-24 år	82 120	37 015	3 592	1 611	39 902	22 220	18 445	1 579	5 530
25 år-	104 794	49 101	10 657	29 629	15 407	7 181	5 913	823	3 396
<b>Män</b>	<b>104 626</b>	<b>49 667</b>	<b>6 798</b>	<b>11 980</b>	<b>36 181</b>	<b>20 898</b>	<b>17 366</b>	<b>1 390</b>	<b>10 215</b>
-19 år	10 814	222	9	0	10 583	6 678	5 443	350	359
20 år	10 071	2 901	43	4	7 123	4 488	3 814	246	579
21 år	9 886	4 499	560	22	4 805	2 865	2 411	170	928
22 år	9 276	5 483	605	252	2 936	1 705	1 439	117	1 206
23 år	8 497	5 539	569	354	2 035	1 091	906	71	1 489
24 år	7 531	5 268	514	394	1 355	692	580	59	1 182
25 år	6 528	4 470	512	426	1 120	579	475	52	900
26 år	5 186	3 422	477	489	798	398	324	35	644
27 år	4 200	2 616	422	494	668	318	265	31	488
28 år	3 459	2 043	357	540	519	228	179	22	369
29 år	2 682	1 463	270	502	447	211	168	17	286
30-34 år	9 853	4 764	974	2 662	1 453	644	519	69	819
35 år-	16 643	6 977	1 486	5 841	2 339	1 001	843	151	966
-24 år	56 075	23 912	2 300	1 026	28 837	17 519	14 593	1 013	5 743
25 år-	48 551	25 755	4 498	10 954	7 344	3 379	2 773	377	4 472

1. Via VHS samordnade antagning; inklusive obehöriga sökande. Endast sökande med fullständiga personnummer redovisas.

2. Via VHS samordnade antagning. Endast antagna med fullständiga personnummer redovisas.

## 9. Nettoantal sökande och antagna fördelade på tidigare högskolestudier och registrering per högskola, höstterminen 2007

9. Number of applicants and admitted by earlier studies in universities and those subsequently enrolled by university, autumn term 2007

Universitet/högskola	Sökande <sup>1</sup>		Antagna <sup>2</sup>			Sökande som registrerats	
	Totalt	ej tidigare i högskolan	Totalt	ej tidigare i högskolan	ej registrerade ht 06	Totalt	ej tidigare i högskolan
<b>Totalt netto</b>	<b>291 540</b>	<b>91 490</b>	<b>191 168</b>	<b>50 299</b>	<b>10 616</b>	<b>181 771</b>	<b>44 625</b>
<b>Universitet</b>							
Uppsala universitet	40 392	15 730	14 681	2 730	548	14 131	2 447
Lunds universitet	42 276	18 567	15 265	3 933	762	14 524	3 494
Göteborgs universitet	50 585	20 527	18 732	3 554	700	18 141	3 300
Stockholms universitet	39 996	15 627	14 767	3 774	751	13 946	3 468
Umeå universitet	37 853	12 780	16 411	2 767	731	15 079	2 225
Linköpings universitet	29 448	15 840	8 786	3 172	502	8 360	2 876
Karolinska institutet	15 629	7 626	1 910	619	107	1 842	602
Kungl. Tekniska högskolan	10 318	6 513	3 948	2 047	563	3 098	1 578
Chalmers tekniska högskola	9 105	6 177	2 857	1 817	455	2 392	1 420
Luleå tekniska universitet	14 627	6 780	5 364	1 522	358	4 685	1 268
Handelshögskolan i Stockholm	2 222	1 444	299	172	22	298	172
Sveriges lantbruksuniversitet	6 988	2 772	2 663	572	125	2 582	495
Karlstads universitet	17 347	7 070	7 231	1 585	304	6 569	1 368
Mittuniversitetet	15 339	5 605	6 426	1 261	313	5 391	1 057
Växjö universitet	19 081	7 550	7 641	1 616	295	7 289	1 447
Örebro universitet	22 389	10 422	7 955	1 999	472	7 044	1 686
<b>Högskolor med vetenskapsområde</b>							
Blekinge tekniska högskola	5 444	2 172	1 925	452	126	1 401	375
Högskolan i Jönköping	15 763	8 706	5 498	2 178	387	4 783	1 919
Högskolan i Kalmar	14 858	7 019	4 710	1 491	332	3 904	1 288
Malmö högskola	25 687	10 880	9 955	2 664	610	8 665	2 210
Mälardalens högskola	15 943	5 915	7 783	1 430	277	7 089	1 266
<b>Övriga högskolor</b>							
Gymnastik- och idrottshögskolan	1 397	992	135	73	21	115	63
Högskolan i Borås	12 388	6 093	4 071	1 435	268	3 832	1 311
Högskolan Dalarna	12 936	3 955	6 114	974	269	5 338	811
Högskolan på Gotland	5 942	1 735	2 628	451	124	2 139	363
Högskolan i Gävle	15 661	5 458	6 951	1 159	298	5 871	974
Högskolan i Halmstad	12 471	6 252	4 178	1 308	277	3 350	1 088
Högskolan Kristianstad	10 292	4 356	3 798	907	171	3 184	809
Högskolan i Skövde	10 914	4 555	4 514	962	233	4 102	826
Högskolan Väst	9 742	4 559	3 559	1 061	193	3 284	1 021
Lärarhögskolan i Stockholm	9 625	3 147	3 545	843	174	3 191	737
Södertörns högskola	13 487	6 014	4 436	1 463	336	3 553	1 218
<b>Konstnärliga högskolor<sup>3</sup></b>							
Konstfack	111	53	30	7	1	41	10
<b>Övr enskilda o landstingskom utbildningsanordnare</b>							
Ersta Sköndal högskola	1 996	1 323	170	105	28	169	97
Röda Korsets Högskola	2 097	1 405	78	41	7	74	44
Sophiahemmet Högskola	2 326	1 328	95	33	5	97	40
<b>Totalt brutto</b>	<b>572 675</b>	<b>246 947</b>	<b>209 109</b>	<b>52 177</b>	<b>11 145</b>	<b>189 553</b>	<b>45 373</b>

1. Via VHS samordnade antagning; inklusive obehöriga sökande. Endast sökande med fullständiga personnummer redovisas.

2. Via VHS samordnade antagning. Endast antagna med fullständiga personnummer redovisas.

3. Till de flesta konstnärliga utbildningar sker antagning på annat sätt.

## Fakta om statistiken

---

Sökandestatistiken syftar till att bidra till en allsidig belysning av högskolesektorn. Detta SM redovisar totalräknad statistik som beskriver ansökningar, via VHS:s samordnade antagningssystem NyA, till universitet och högskolor med betoning på personer som inte tidigare studerat i högskolan. Tidigare terminer gjordes även antagning via högskolornas lokala system för antagning (LANT) men från och med våren 2007 har NyA ersatt LANT. Siffrorna speglar förändringar över tiden och de sökande redovisas efter ålder, kön samt sökt universitet/högskola och program/kurs.

Sökande som saknar fullständiga personnummer, främst inresande studenter, ingår inte i redovisningen eftersom fokus ligger på intresset för högskolestudier hos den svenska befolkningen och på sökande utan tidigare högskolestudier. En stor del av de sökande från andra länder har redan påbörjat en högskoleutbildning i sitt hemlandet och söker till stor del masterutbildningar i Sverige.

Ofullständiga personnummer innebär att en unik identitet saknas och ansökningar via högskolornas lokala antagningssystem kan leda till dubbelräkning. Från och med våren 2007 används dock bara ett enda system för antagning till högskolan vilket innebär att dubbelräkningen har minskat.

Från och med hösten 2002 redovisas endast sökande med fullständiga personnummer i detta SM. Tidsseriebrottet 2002 beror på att uppgifter på personnivå inte finns längre tillbaka än hösten 2002 i och med att materialet avidentifieras efter fem år. Antalet med ofullständiga personnummer har ökat markant under mitten av 2000-talet. I slutet av 1990-talet och början av 2000-talet var gruppen inte lika stor och påverkade därför inte den totala sökandebilden på samma sätt som den gör idag.

### Ny utbildnings- och examensstruktur

Den första juli 2007 infördes en ny utbildnings- och examensstruktur som ett led i Sveriges arbete med att anpassa den högre utbildningen till arbetet i Bologna-processen. Enligt den nya strukturen delas all högre utbildning och examina in i tre nivåer:

- Grundnivå
- Avancerad nivå
- Forskarnivå

Varje nivå förutsätter och bygger på att studenten har utbildning på tidigare nivå(er). På grundnivå finns två generella examina, högskoleexamen och kandidatexamen. På avancerad nivå finns liksom på grundnivån två generella examina, magisterexamen och masterexamen. För det konstnärliga området finns motsvarande examina på grundnivå och avancerad nivå. Även ett nytt poängsystem och en till viss del ny examensordning med nya examensbeskrivningar har införts.

### Detta omfattar statistiken

Från och med våren 2007 sker all antagning via VHS:s samordnade antagningssystem, NyA. Statistiken som redovisas i detta SM omfattar sökande och antagna, via VHS:s samordnade antagning, till högskoleutbildning vid universitet och högskolor. Tidigare terminer gjordes även antagning via högskolornas lokala system för antagning (LANT) men från och med våren 2007 har NyA ersatt LANT.

En viss del av ansökningen till högskoleutbildningar sker utanför de två stora systemen VHS och LANT. Dit hör de flesta konstnärliga utbildningarna och vissa fortsättningskurser inom vård- och omsorgsområdet.

I Nya finns två antagningsomgångar som vänder sig till utländska studenter. Dessa omgångar ligger utanför den ordinarie omgången för hösten 2008 och ingår därför inte i redovisningen av detta SM.

### **Definitioner och förklaringar**

Totalraderna i tabellerna är nettoräknade. Med ”Totalt netto” menas att en studerande räknats endast en gång i nettosumman även om han/hon sökt flera olika sökalternativ eller sökt via mer än ett söksystem.

Sökande och antagna redovisas efter olika gruppindelningar. Viktiga gruppindelningar är kön, ålder, universitet/högskola och programgrupper.

Referensperioden för detta SM är höstterminen 2008.

### **Ansökningar**

Samtliga sökalternativ som en person sökt via ett eller flera söksystem.

### **Antagna**

Personer som blivit erbjudna utbildningsplats (och inte tackat nej) på visst sökalternativ, vilket inte är liktydigt med att den antagna verkligen påbörjat utbildningen.

### **Behöriga/obehöriga sökande**

Samma sökande kan vara behörig till en specifik utbildning men obehörig till en annan. Merparten av obehöriga sökande har definierats som obehöriga därför att de inte kompletterat sin ansökan med betyg, vilket i sin tur kan bero på att den sökande ändrat sina planer efter ansökan.

### **Behöriga förstahandssökande**

Sökande som är behöriga till sitt i första hand sökta alternativ.

### **Sökande**

Individer som söker till högskoleutbildning på grundnivå och avancerad nivå (tidigare grundutbildning) aktuell termin.

### **Program**

Sammanhållna utbildningar som leder till någon form av examen.

*Yrkesexamensprogram:* Ett 50-tal sammanhållna utbildningar som leder till yrkesexamen. Här återfinns t.ex. läkarutbildning och civilingenjörsutbildning.

*Övriga program:* Ett stort antal övriga program som består av en, för en viss högskola fastställd, kombination av kurser. Dessa program har i denna redovisning grupperats till cirka 80 grupper. Grupperingen har gjorts efter inriktning enligt standarden för klassificering av svensk utbildning (SUN 2000). Utbildningsprogrammen har kodats med avseende på utbildningens längd och inriktning. Kodningen är gjord med hjälp av programbenämningar och framför allt högskolornas hemsidor.

SUN 2000 har i detta SM använts på 1- och 2-siffernivå efter inriktning på samtliga program i tabellerna 5, 6B och 7B. I dessa tabeller redovisas dessutom övriga program på 3-siffernivå. 1- och 2-siffernivå anger utbildningens huvudinriktning. Den första siffran anger utbildningens innehåll på den högsta nivån. 3-siffernivån anger utbildningens ämnesinriktning. På SCB:s hemsida finns mer information om SUN.

Hösten 2007 och 2008 har dessutom de övriga programmen, utifrån vilken examen programmet leder till, delats in i program på grundnivå och avancerad nivå.

### **Registrerade studerande**

Som registrerade räknas de studerande som är förstagångsregistrerade på en kurs samt de som är fortsättningsregistrerade på kurs som löper över flera terminer. Studenter som enbart är omregistrerade eller registrerade för prov skall inte ingå i redovisningen.

### **Så görs statistiken**

Sökandedata avseende hösten respektive år har samlats in av SCB i månadsskiftet augusti/september. Grunddata för statistiken är uppgifter från Verket för Högskoleservice (VHS) samordnade antagningssystem (NyA). Tidigare terminer gjordes även antagning via högskolornas lokala system för antagning (LANT) vid respektive högskola men från och med våren 2007 har NyA ersatt LANT. Dessutom används uppgifter från Universitets- och högskoleregistret samt från Registret över totalbefolkningen (RTB). Statistiken är totalräknad.

Statistiken över sökande och antagna insamlas varje termin fr.o.m. höstterminen 1995. Uppgifter avseende hösttermin publiceras årligen i statistiskt meddelande, medan uppgifter avseende vårtermin även publiceras i Högskoleverkets NU-statistikdatabas.

### **Statistikens tillförlitlighet**

De uppgifter om sökande som redovisas i detta SM bygger helt på det maskinella antagningssystem varifrån uppgifterna hämtats. Rapportering till SCB sker i augusti, vilket innebär att det gjorts en antagningsomgång innan rapportering sker.

Ramen är universitet och högskolor, VHS samordnade antagningssystem (NyA). Innan 2007 ingick även LANT, högskolornas lokala antagningssystem, i ramen. Ingen känd övertäckning förekommer. Undertäckning förekommer genom att viss antagning till högskoleutbildning sker manuellt genom särskilda antagningsprov eller på annat sätt utanför de här redovisade ansökningssystemen. De flesta konstnärliga utbildningar ligger exempelvis utanför dessa antagningssystem.

Ingen mätning av täckningsfelen har gjorts. Omfattningen bedöms dock vara tämligen liten.

All statistik är totalräknad och därmed inte behäftad med urvalsfel.

SCB använder källregistrens värden. Mätkvaliteten är därför densamma som i respektive källregister.

Uppgifter om sökande och antagna har inkommit från VHS:s maskinella antagningssystem.

Fel kan förekomma i högskolornas material, t.ex. personnummer eller sökalternativ. Vid SCB förekommer ingen manuell kodning eller dataregistrering utöver den gruppering av yrkesexamensprogram som görs, samt indelningen av program enligt SUN 2000. Kodningen av programmen är inte alltid entydig eftersom vissa utbildningsbeskrivningar inte tydligt anger vilken examen och examensinriktning den studerande kommer att få.

Uppgifter om folkbokföring hämtas från registret över totalbefolkningen (RTB) utan att dessa granskas ytterligare. Uppgifterna från RTB bedöms hålla hög kvalitet.

## **Bra att veta**

I denna publikation görs jämförelser framförallt med höstterminen 2007. För varje år har nya högskolor anslutits till de antagningssystem som finns, vilket gör det svårt med jämförelser över en längre tid. Under 1990-talet har de flesta vårdhögskolor upphört och införlivats med statliga högskolor.

Även den nya utbildnings- och examensstrukturen samt användningen av VHS:s samordnade antagningssystem NyA kan påverka jämförelser över tiden.

Statistikuppgifter om sökande och antagna till högskoleutbildning publiceras sedan 1995 årligen i serien UF 46 (tidigare U 46): Sökande och antagna till universitet och högskolor.

Dessutom har, alltsedan höstterminen 1977, uppgifter om sökande och antagna via det samordnade antagningssystemet publicerats varje termin, av UHÄ i serien UHÄ-rapporter och senare av VHS i serien VHS. Uppgifterna har under vissa perioder även inkluderat uppgifter om sökande via lokal antagning, dock utan någon nettoräkning mellan de olika systemen.

## **Annan statistik**

Mer information om statistiken och dess kvalitet ges i en särskild Beskrivning av statistiken på SCB:s webbplats, [www.scb.se/uf0206](http://www.scb.se/uf0206)

För fler tidsserietabeller se SCB:s hemsida ([www.scb.se/uf0206](http://www.scb.se/uf0206)).

Inom högskoleverket finns statistik över högskolesektorn tillgänglig bl.a. i form av en årsrapport och en nationell uppföljningsdatabas, NU-statistikdatabas, (se [www.hsv.se](http://www.hsv.se)).

## In English

---

### Summary

Since the spring term 2007 all applications to higher education in Sweden is managed by the National Agency for Service to Universities and University Colleges.

Before the spring term 2007 application to higher education in Sweden could generally be made in two different ways. One method was to apply directly to the desired university. The other was to apply for the 50 or so national programmes for a professional degree via the central application system, managed by the National Agency for Service to Universities and University Colleges. Apart from these two systems, it is possible to gain admission to higher education through special entrance tests administered by individual universities.

Applications are made by people without previous studies in higher education and by students who have been enrolled before. Applications can be for entire programmes or for individual subject courses.

This report deals with the results obtained through the processing of applications and admissions for the autumn term 2008 made by the National Agency for Service to Universities and University Colleges. This report focus on applicants with a complete Swedish civic registration number.

### Number of applicants continues to increase

By autumn 2008 some 94 000 people without previous higher education studies applied to universities and institutes of higher education. This is an increase of 3 percent compared to the previous autumn term.

A large part of this increase is due to a rise in the number of 19 year old applicants. This increase is partly because this age group is larger than last year's. Compared to the previous autumn term, the proportion of 19 year olds in relation to the population has increased. Seen in the long term, this proportion has dropped sharply for 19 year olds, from 29 percent in autumn 1998 to 21 percent in autumn 2008.

Of those with no previous university education, 59 percent were women and 41 percent men. The distribution among the sexes has been the same over the last 10 year period.

In addition to applicants without previous university education, there are a large number of applicants who have already studied at universities. In total, 295 000 people applied to programmes and courses at universities and institutes of higher education, or 1 percent more than in autumn 2007. Of all who applied in autumn 2008, 64 percent were women and 36 percent were men.

### Increased number of admitted students

Up until the beginning of August 2008, 51 000 people without previous university education were admitted. This is an increase of 2 percent compared to autumn term 2007. The distribution of sexes was 58 percent women and 42 percent men.

A total of 193 000 applicants were admitted to programmes and courses, an increase of 1 percent compared to the previous autumn. Since autumn term 1998 the total number of admitted applicants has increased by 24 percent.

Of those applicants without previous university education, 54 percent were admitted in autumn 2008. The corresponding figure for autumn 2007 was 55 percent. Seen in a longer perspective, the share has increased from 41 percent in autumn 1998 to 54 percent in autumn 2008.

The percentage of those who are admitted to their first choice of programmes has increased since autumn 1998. Of those admitted without previous higher education, 70 percent were admitted to their first choice in autumn 2008. The corresponding figure in 1998 was 55 percent. The percentage of those admitted to their first choice is higher for men than for women.

### **Many applicants for teacher training programmes**

Of the 104 400 qualified applicants, 10 000 or 10 percent had teacher training programmes as their first choice. The economics programme (economics and other education directed towards business economics, trade and administration) followed with 9 percent of the applicants. 8 percent of the applicants chose engineering education.

The programmes can also be broken down by the type of education. Most of the qualified applicants had education focussing on health and medical care/social services (29 700), social sciences, law, trade and administration (29 100), technology and manufacturing (17 600) and pedagogy/teacher training (11 600).

### **High competition for training of doctors and veterinarians**

Medical training of doctors had the most qualified applicants per admitted student (7.0 qualified applicants with this training as first choice per admitted applicant), veterinary training (6.5), dentist (4.6), architect and physical therapist (4.5). The situation was by and large the same as in autumn of 2007. The comparison refers to education leading to a professional degree with at least 100 admitted students.

If we classify the programmes by the various types of specialisation, we see that education focussing on health and medical care and social services together with agriculture/forestry and animal health were the most popular (2.2 and 2.1 qualified applicants per admitted student respectively). Somewhat less popular were the areas of social science, law, trade and administration (1.6).

### **Changes before the start of autumn 2007**

On 1 July 2007 a new structure for education and examinations was introduced as a step for Sweden towards adapting higher education to the Bologna Process. According to the new structure, all higher education is divided into three levels. Every level is based on the assumption that the student has an education/degree from the previous level(s). In the new classification, general programmes can be referred to the first cycle (Bachelor's degree) and second cycle (Master's degree). A new system of credits and to a certain extent a new System of Qualifications with new qualification descriptors has been introduced.

Another change in autumn 2007 was that all admissions to higher education occur via the coordinated admissions system NyA that the National Agency for Service to Universities and University Colleges is responsible for. Previously, admissions were also handled via the schools' local systems for admissions (LANT).

These two changes can affect comparisons over time.



**List of tables**

Explanation of symbols	19
1. Number of applicants by age and sex, autumn term 2008	20
2. Number of students admitted by age and sex, autumn term 2008	21
3A. Number of applicants and admitted, new to higher education, by sex, applicants to program/course and university, autumn term 2008	22
3B. Number of non-residence applicants and admitted, by sex, applicants to program/course and university, autumn term 2008	25
4. Number of qualified first choice applicants and admitted to programmes and courses, and new higher education, by university and admission results, autumn term 2008	28
5. Number of qualified first choice applicants by field and age, autumn term 2008	31
6A. Number of qualified first choice applicants and admitted to National programme for professional degree by sex, autumn term 2008	36
6B. Number of qualified first choice applicants and admitted to programme by field and sex, autumn term 2008	37
6.C Number of qualified first choice applicants and admitted (non-residence) to programme by field and sex, autumn term 2008	42
7A. Number of qualified first choice applicants and admitted to National programme for professional degree, autumn terms 2004-2008	46
7B. Number of qualified first choice applicants and admitted to programme by field, autumn terms 2004-2008	48
8. Number of applicants, admitted and those subsequently enrolled, by sex and age autumn term 2007	57
9. Number of applicants and admitted by earlier studies in universities and those subsequently enrolled by university, autumn term 2007	58

**List of terms**

Andel	Share, proportion
Ansökningstillfälle	Time of application
Ansökningar till	Applications for
Antagna studenter	Students admitted
Antal	Number
Avancerad nivå	Second cycle studies
Befolkning	Population
Behörig sökande	Qualified applicant
Boendekommun/län	Domicile municipality/county
Examen	Degree/diploma
Examinerad	Graduate
Fasta forskningsresurser	Permanent research resources
Förstahandssökande	First choice applicant
Grundnivå	First cycle studies
Högskola	Higher education institution
Högskolenybjörjare	New entrants
Högskoleutbildning	Higher education
Hösttermin	Autumn term
Inriktning	Orientation
Kurs	Course
Kvinnor	Women
Kön	Sex
Män	Men
Obehörig sökande	Unqualified applicant
Område	Field
Procent	Percent
Procentenhet	Percentage point
Program	Programme
Program som leder till yrkesexamen	Programme for professional degree
Registrerade studerande	Enrolled students
Som inte tidigare studerat i högskolan	Without previous Swedish higher education
Studerande	Student
Sökande till högskoleutbildning	Applicant for higher education
Tabell	Table
Totalt	Total
Universitet	University
Utbildning	Education
Yrkesexamensprogram	National programme for professional degree
Ålder	Age
Ämne	Subject